מעריב
מעריב • MAARIV

לגליון זה מצורף **עסקים** שבועון לכלכלה ולכספים

45	היום 76 עמוד
יום ג' 17.2.87	י"ח בשבט תשמ"ז

גליון מס' 11955 – שנה מ'

המחיר 45 אג' (כולל מע"מ) המחיר באילת (ללא מע"מ) 40 אג'

המייסד והעורך הראשון ע. קרליבך ז"ל

כל הזכויות שמורות ל"מעריב" © 1987

מודעפון 24 שעות ביממה מודעות
לוח מעריב
לבעלי כרטיס אשראי 383838

שף רנאמנות
ניהול תיקי השקעות
וניהול קרנות נאמנות בע"מ
בטחה
מקבוצת כלל

מזג אוויר

בהיר עד מעונן חלקית עם טמפרטורות רגילות בעונה.
● הטמפרטורות: – ירושלים 7–15; תל־אביב 9–19; חיפה 10–19; אילת 16–26.
הטמפרטורות בארץ ובעולם בעמוד 14.

„אני אופטימית ומאמינה שיבוא", אומרת אשת ביגון בשיחה ממוסקווה ל„מעריב" ● גורמים ישראליים מעריכים:

„רוב אסירי ציון בברית־המועצות ישוחררו בתוך מספר שבועות"

בהבדל מביגון, שנידון על־פי סעיף חמור – „פעילות אנטי־סובייטית" – נשפטו 7 מתוך 9 האסירים על־פי סעיף פחות חמור; מומחים לענייני בריה"מ מעריכים כי העיכוב בשחרור ביגון נובע מסיבות ביורוקרטיות בלבד: „הידיעה שמסר ארבאטוב בארה"ב על שחרור ביגון – היא על דעת גורבאצ'וב" ● 8 מסורבי עלייה במוסקווה פונים לבית־משפט

מאת אינגה היווטשקין

„אני אופטימית. אני מאמינה שהוא יבוא ואני מחכה לו", אומרת אמש אינה ביגון, אשתו של יוסף ביגון, בשיחה טלפונית ממוסקווה לסופרת „מעריב".

אתמול בבוקר פנה בוריס ביגון, בנם של בני הזוג, אל האחראי במש־

(סוף בעמוד 9)

„תנו לי לומר את האמת"

● ניצול השואה מרדכי פוקס פורץ בזעקה בעת משפט דמיאניוק. ראה עמ' 3 (צילום סקופ 80)

„דמיאניוק מחץ ראשי יהודים בדרך לתאי הגז"

אמר התובע יונה בלטמן בפתיחת משפטו של איוואן האיום

מאת ברוך מאירי

יו"ר הנהלת „יד ושם", ההו־ מורינו יצחק ארד, אמור להיות היום העד הראשון מטעם התבי־ עה, במשפטו של ג'ון דמיאניוק. ארד יספר על מחנה המוות טרבי־ לינקה ועל תאי הגזים, בהם מצאו את מותם כ־850 אלף יהודים, רד־

(סוף בעמוד 9)

„משאיות עם חומרי נפץ ניסו לעבור בגשרי הירדן"

כותב וושינגטון פוסט

מאת עפרה ישועה־ליית סופרת „מעריב" בוושינגטון

„שתי משאיות ירדניות עמו־ סות חומרי נפץ ניסו לפני כמה

(סוף בעמוד 9)

רבין אינו שולל עיסקת חילופין עם המחבלים

מאת עזרא יניב

שר הבטחון, יצחק רבין, הב־ היר אתמול באשדוד כי אינו יכול

(סוף בעמוד 9)

מכון ירושלמי חשוד שפעל כ„מו"ל" בשביל ארגון הטרור של חבש

מיכאל ורשבסקי (מיקדו), בעלה של „פרקליטת המחבלים" לאה צמל ומנהל המכון לאינפורמציה אלטרנטיווית, נעצר אתמול ★ הוא חשוד בקבלת מידע מחברי הארגון בארץ ובחו"ל והפצתו

● שוטרים עוצרים את מנהל המכון מיכאל ורשבסקי (צילם יצחק אלהרר)

מאת אילן בכר

מנהל המכון לאינפורמציה אלטרנטיווית בירושלים, מיכ־ אל ורשבסקי (מיקדו), המזכי־ גב בפעיל בתנועת מצפן, נעצר אתמול בחשד שהפעיל בירוש־ לים משרד אשר שימש, בין הי־ תר, את ארגון המחבלים החזית

(סוף בעמוד 9)

שמיר יאמר למימשל: נמשיך בפיתוח הלביא חרף התנגדותכם

עתונאים „טיפסו" זה על זה במלון של שמיר ★ קונסול ישראל: מעולם לא ראיתי התנפלות כזאת

מאת עפרה ישועה־ליית סופרת „מעריב" בארה"ב

הממשלה יצחק שמיר, המתח־ יל היום את ביקורו הרשמי בוו־ שינגטון, מתכוון להודיע לראשי הממשל כי ישראל נחושה בדעתה להמשיך בפיתוח מטוס הל־

(סוף בעמוד 9)

מנהלי בתי־חולים: חיי אדם בסכנה; שרת הבריאות: המפולת – קרובה

נפגשת היום עם שר האוצר ומזכ"ל ההסתדרות לדיון דחוף במשבר ★ „השביתה המשולשת" של הרופאים, האחיות ועובדי המינהל המתוכננת למחרתיים תשתק כליל את מערכת האישפוז בארץ

מאת דליה מזורי

חיי החולים בסכנה, אני לא מוכנה לקחת את האחריות למצב – כריאה נואשת בנוסח זה שלחו אתמול מנהלי בתי־החולים להנה־ לת קופת חולים, נוכח החרפת משבר האישפוז ה...

(סוף בעמוד 9)

תעלומה: היכן תלונות בלס נגד העבודה

אמוראי: בא אלי לקוח בשם דוד בלס; שאלתי „מי מכיר אותך"? והוא אמר לי: ראשי קרן התק"ם

מאת אברהם ברייטמן ושרגא מקל

התלונות של דוד בלס נגד מפלגת העבודה לא הגיעו למשי־ רד מבקר המדינה, ובמשרד המבקר בודקים עתה את „התע־ לומה" – היכן התלונות. בן נב־ דק זאב שר המשטרה, חיים בר־לב, העביר – כפי שהודבש – את התלונות לטיפול המבקר. דובר משרד המשטרה פירסם בתגובה להאשמותיו של ח"כ מיכ־ אל איתן, כי שר המשטרה העביר ב־30 בינואר את כל חומר החקירה הנוגע לתלונותיו של בלס נגד מפלגת העבודה לאדם בשם שיכ־ דה, במשרד מבקר המדינה. בלשכת המבקר, יעקב מלץ, נמסר אמש ל„מעריב" כי החומר איננו וכי מר שיכודה אינו זוכר כלל שהחומר הועבר לידיו. סגן שר האוצר, עדי אמוראי,

(סוף בעמוד 9)

לך על בטוח!
Amana מיקרוגל
(U.S.A)
6 תשלומים ללא ריבית
אספקה מידית
המיקרוגל היחידי בעולם המאושר ע"י מכון התקנים האמריקאי; מאושר ע"י לשכת הצרכנות האמריקאית; מאושר ע"י מכון התקנים הישראלי.
ת"א: סלון מרכזי, בית אל־על, בן־יהודה 32, טל' 03-290647
באר־שבע: מרכז קניות לשובה, טל' 057-34250
בסניפי השקם, ובחנויות המובחרות.

25% הנחה על צביעת בגדים
קשת DRY CLEANING

מרצפות חוסן התוצר המומלץ

17028714

תודתנו למצטרפים לקריאת השלום – 1987.
שלחו נא את חתימתכם לכתובתנו:
המרכז לשלום
רח' החשמונאים 107,
תל־אביב 67011

למגדלי השסק
ניתן להשיג
סלסלות לשסק
במחירים אטרקטיביים
ובצבעים מרהיבים ובגדלים שונים
להזמנות נא לפנות: 03-373071-2
מרכז הארגזים בע"מ

הכל על חשבון אולמי שושנים
חתונה·בר מצווה·ברית מילה
המסגר 45 ת"א טל: 03-335444
פרסום איתן

דיון בקיבוץ הדתי: לאפשר פתיחה מבוקרת של בתי קולנוע בשבתות

מאת גיל יודילוביץ'

מועצת תנועת הקיבוץ הדתי התכנסה אתמול בקיבוץ סעד לדון במקומו ומעורבותו של הקיבוץ הדתי בחברה הישראלית.

יותר מ־150 צירים, נציגי 17 הקיבוצים הדתיים, משתתפים במועצה שדיוניה יימשכו גם היום. מצפים שבסיכום הדיון יתקבלו החלטות מהפכניות בגישתם הסבלנית לציבור החילוני.

בחודשים האחרונים נערכה בקיבוצי התנועה פעילות רעיונית מוגברת כהכנה לקראת דיוני המועצה וקבלת החלטותיה. בכמה קיבוצים נערכו חוגי־בית ואסיפות הסברה.

אחד הנושאים המרכזיים הוא עניין היסודות לקידום ביחד של ציבור דתי וציבור לא־דתי במדינת ישראל.

גם נושא כלכלה מול ערכים לאור המצב החברתי־כלכלי במדינה מעסיק את באי המושב המיוחד. צירי המועצה התחלקו לקבוצות דיון.

בין ההצעות שיובאו להצבעה במועצה: לאפשר פתיחת בתי־קולנוע ומוקדי בידור בצורה מבוקרת בשבתות, להכיר באפשרות של נישואין אזרחיים לפסולי־חיתון ועוד.

תוספות צה"ל – לשכר השוטרים

מאת אילן בכר

מנכ"ל משרד המשטרה גד אבינר, הביע שביעות רצון מההסכם שנחתם אתמול בין משטרת ישראל והאוצר על השוואת שכר השוטרים לאנשי צה"ל, ואמר כי הוא מקווה שעתה, יתגייסו למשטרה צעירים ברמת איכות גבוהה יותר. הוא הזכיר כי מהמשטרה פורשים בממוצע כל שנה כ־1000 שוטרים, והביע תקווה כי תהליך הפרישה בשל בעיות השכר ייבלם, וכי במקומם של אלה הפורשים מסיבה כלכלית, יגוייסו אנשים מוכשרים אשר יזכו לשכר נאות.

על פי ההסכם יקבלו השוטרים את כל התוספות שניתנו לצה"ל. בכלל זה 8% מהמשכורת ברוטו וכן העלאה בדרגת שכר אחת. כמו כן יבוטלו הקיזוזים במשכורות אשר נבעו ממעבר משיטת משכורת אחת לשניה. השוטרים יקבלו גם תוספות שכר שהיו עד כה ייחודיות לצה"ל והם יחולקו לקטגוריות של: פעילות א' פעילות ב', וקבוצות המריצים שיכללו אקדמאים, מהנדסים, ובעלי מקצועות נדרשים אחרים.

רוב הציבור בעד תוספת שכר לשוטרים

המכון למחקר של מודיעין אזרחי, בניהולו של ד"ר מינה צמח, ערך בין ה־5 בינואר וה־10 בו, סקר דעת קהל על עמדות הציבור לגבי משכורות השוטרים. הסקר נערך בראיון פנים אל פנים עם 1224 נשאלים בוגרים.

השאלה שהוצגה למרואיינים היתה: „באחרונה דווח ששוטרים רבים שוקלים עזיבת המשטרה בגלל משכורות נמוכות. איזה מהמשפטים הבאים מתאים לדעתך?"

למרואיינים הוצגו שלושה משפטים שעליהם התקבלה התפלגות התשובות הבאה:

20% מהנשאלים אמרו: „לשוטרים מגיעה בדיוק אותה המשכורת כמו עובד ציבור בדרגה דומה".

41% מהנשאלים אמרו: „שוטרים זכאים לתוספת שכר מסויימת".

31.3% מהנשאלים אמרו: „יש להעלות את משכורות השוטרים באופן משמעותי".

7.7% לא ענו לשאלה

התפלגות התשובות מורה שרוב הציבור סבור שלשוטרים מגיעה תוספת משכורת. בסך הכל השיבו 72.3% מהנשאלים שיש לשפר את משכורותיהם של השוטרים ורק 20.0% מהנשאלים סבורים שלשוטרים לא מגיעה תוספת כלשהי.

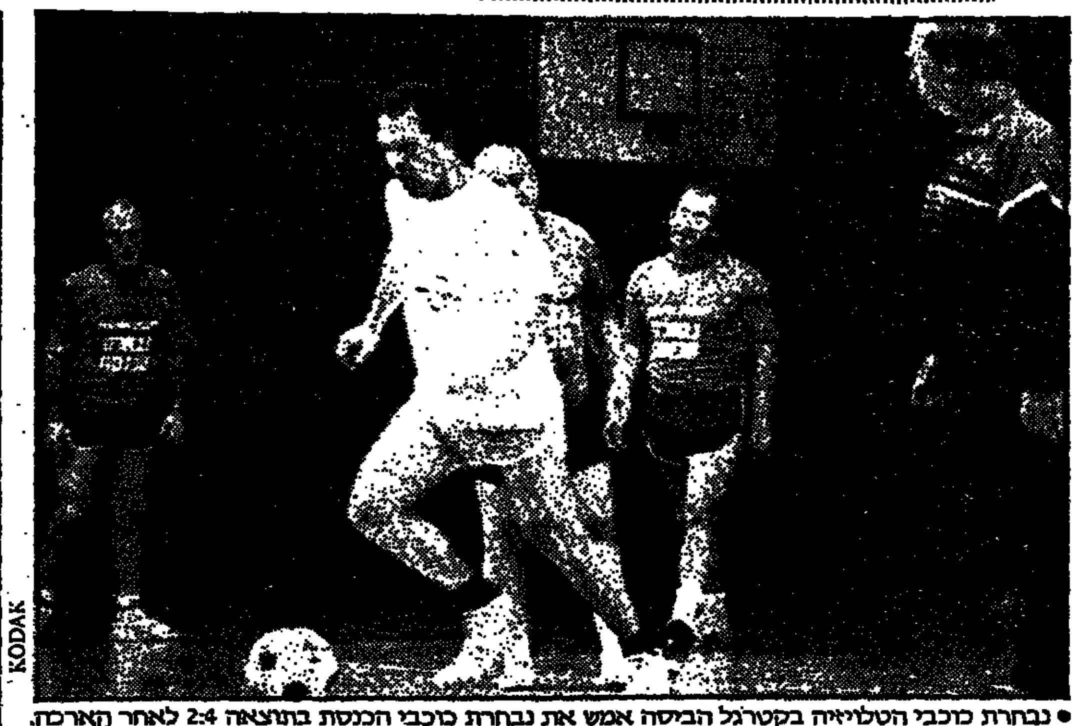

● נבחרת כוכבי הטלוויזיה בקט־רגל הביסה אמש את נבחרת כוכבי הכנסת בתוצאה 2:4 לאחר הארכה. אלפיים צופים שגדשו באולם הספורט שבמלחה בבירה, ראו את אהוד אולמרט מוליך את הכנסת ליתרון שהחזיק מעמד דקות ספורות עד לשוויון מרגלי משה גרטל. דוד גלבוע העלה את אנשי הטלוויזיה ליתרון אולם מאמץ משותף של הקואליציה והאופוזיציה הוליד שוויון ושוב מרגלי ח"כ אולמרט. ההכרעה הושגה רק בהארכה כשאנשי הטלוויזיה הרעננים מנצלים את עייפות הח"כים שהתנהלו במגרש כצללים. בנבחרת הכנסת הצטיינו אהוד אולמרט, יוסי שריד שעמד בשער למרות התקף לב שעבר באחרונה, ועוזי לנדאו שבלט על ספסל המחליפים. שפט בהצלחה נפתלי איתן. הכנסות המשחק היו קודש לאגודת „אל־סם". במשחק אחר ניצחו כוכבי בית"ר ירושלים את בני יהודה תל אביב 6:11. מלמיליאן (6) ואוחנה (3) הירבו להבקיע למנצחים. (כתב: אריה בנדר. צילום: יוסי זמיר סקופ 80).

פרס מתכונן לבקר בקהיר עם שוב שמיר מוושינגטון

השגריר דובינין לשגריר רוזן: ברית המועצות לא תכפה הסדר על ישראל

מאת רפאל מן סופרו המדיני של „מעריב"

במגעים המתקיימים בימים אלה בין ישראל ומצרים נבדקת האפשרות שביקורו של מ"מ ראש הממשלה ושר החוץ, שמעון פרס, בקהיר יתקיים עוד החודש, מיד לאחר שובו של יצחק שמיר מביקורו בארה"ב. ללשכת שר החוץ נמסר כי המצרים מעוניינים שלא לדחות את הביקור אלא לקיימו בהקדם.

לאחר שיקבע מועד הביקור מצפים כי מנכ"ל משרד החוץ אברהם תמיר ייצא לקהיר כדי להכין את השיחות. אורי סביר, יועצו של פרס לתקשורת אמר אמש כי טרם נקבע מועד הביקור בקהיר. הוא הוסיף כי לא התקבלה החלטה על צאתו של תמיר לקהיר.

שגריר מצרים בישראל מוחמד בסיוני נפגש שלשום עם פרס ועם המנכ"ל תמיר. לשכת פרס סירבה למסור פרטים על השיחה, אולם לדברי מקורות בירושלים בשיחות כוונת המצרים לקיים את הביקור במועד קרוב. גם השר עזר וייצמן שותף במגעים לארגון הביקור במצרים.

ביקורו של פרס בקהיר עלול להביא להתרפה נוספת ביחסי המערך והליכוד, שכן במהלכו צפוי דיון על שאלת הוועידה הבינלאומית וההצעה לפתרון ברמות קונפדרציה ירדנית־פלשתינאית, שני נושאים המעוררים התנגדות רבה מצד הליכוד. פרס חזר והבהיר בימים האחרונים כי בכוונתו להמשיך לפעול בהתאם לקו שהותוה בעת שכיהן בראש ממשלה, ופירוש הדבר המשך הדיונים עם המצרים על הנושאים שנדונו בפיסגת אלכסנדריה לפני כחצי שנה.

משרד החוץ הפיץ לפני ימים אחדים לראשי נציגויות ישראל בחו"ל את „עשר נקודות ההסכמה" בין ישראל לבין ירדן בשאלת הוועידה הבינלאומית. במסמך, המשקף את עמדתו של שמעון פרס בסוגיה שנויה במחלוקת זו, נכללות גם הנקודות בהן עדיין לא הושגה הסכמה בין הצדדים.

במסמך מצוין כי טרם הושגה הסכמה לגבי שאלת השתתפות ברית־המועצות, כאשר ישראל עומדת על שני תנאים – חידוש היחסים עם ישראל ושינוי יחס הקרמלין ליהודים. כמו כן אין הסכמה לגבי הייצוג הפלשתינאי, וקיימים חילוקי דעות אם ניתן לכנס את הוועידה יותר מפעם אחת.

בשיחה שקיים יורי דובינין שגריר בריה"מ בוושינגטון עם עמיתו הישראלי מאיר רוזן לפני ימים אחדים אמר הסובייטי כי „ברית המועצות אינה מבקשת לכפות הסדר על ישראל".

לדברי המקורות אין בשיחה בין שני השגרירים עדות לשיפור אפשרי בקשרים בין שתי המדינות. הסובייטים עדיין לא הודיעו מתי יבקשו לשלוח ארצה משלחת קונסולרית, לאחר שבמגעים בין אלי אבידן, יועץ בשגרירות ישראל, לבין אולג דירקובסקי, מן השגרירות הסובייטית, הוצגה דרישת ירושלים להבטיח את עקרון ההדדיות בעניין ביקור המשלחות.

רבין: „תחת שלטון ירדן ומצרים לא היו אוניברסיטות ביו"ש ועזה

הוא הזהיר: אם לא יפסיקו הפעילות העויינת הם לא יהיו גם תחת שלטוננו"

מאת אבינועם בר־יוסף

כוחות הבטחון מתגברים בעקבות ידיעות על המשך ההתפרעויות וההפגנות בשטחים ובמזרח ירושלים. אתמול נמשכו הפרות הסדר, אורח ישראלי נפצע קל ושמשותיהם של מספר מכוניות נופצו.

שר הבטחון יצחק רבין אמר, בשיחה עם כתבים, כי לדעתו הפרות הסדר בשטחים נובעות מצירוף של נסיבות ובכלל זה תודעה המתפתחת אצל תושבי השטחים כאילו יש כרסום בעוינות בין ירדן לאש"ף, לאחר הוועידה האיסלאמית בכווית, ועל רקע שובו של אבו ג'יהאד לרבת עמון. סיבה נוספת: הנחיות שמתקבלות מבחוץ להפגין סולידריות עם המצוקה הפלשתינית במחנות הפליטים בלבנון.

השר רבין סבור כי אש"ף מנסה לנצל את המצב שנוצר כדי לבטל את הפיתות שחל במעמדו בשטחים לאחרונה. הוא הזהיר כי אם האוניברסיטות ימשיכו לשמש מוקדי התנגדות פלשתינית ינקטו נגדם צעדים: „תחת שלטון הירדנים והמצרים לא היו אוניברסיטות ביהודה שומרון ועזה ואם לא תיפסק בהן הפעילות העויינת לא יהיו אוניברסיטות גם תחת שלטוננו".

במהלך הפרות הסדר במזרח ירושלים אתמול, הונפו דגלי פלשתין וכן היו התקהלויות של תלמידים. ליד משרדי הסהר האדום, סמוך למוזיאון רוקפלר, הובערו צמיגים וצעירים ידו אבנים, לעבר כוחות הבטחון.

ברחוב הגיא בעיר העתיקה, הושלך בקבוק תבערה ריק על עוברי אורח. בתחנת האוטובוסים ליד שער שכם ניסו אלמונים להצית אוטובוס של אג"ד. הם שפכו שמן ליד האוטובוס והדליקו אותו. לרכב נגרם נזק קל.

מול תחנת המשטרה באל־בירה היתה הפגנה של נשים נגד המצב בלבנון ונגד ישראל. כוחות הבטחון פיזרו את המפגינות תוך שימוש ברימוני גז מדמיע.

ברמאללה נפצע אורח ישראלי באורח קל מאבן שהושלכה לעבר מכוניתו במרכז רמאללה. שמשת הרכב נופצה. בעיר רמאללה היתה מאז שעות הבוקר שביתת מסחר שהתפתחה להפרות סדר.

התערערו יחסי העבודה באל־על

טיסות עוכבו; המנכ"ל הוזעק מחו"ל

מאת דן אריקן, סופר „מעריב" לענייני תעופה

מנכ"ל „אל על" רפי הרלב, הוזעק אמש לשוב לארץ לאחר שהות של יום אחד בחו"ל כדי לטפל בהתמרה שחלה אתמול ביחסי העבודה בחברה.

חמש טיסות של „אל על" המריאו אתמול בבוקר באיחורים של שעה ויותר בגלל „הפסקת עבודה" ואסיפת עובדים בת שעתיים בין השעות 8 ל־10 בבוקר, שיזמה נציגות עובדי הקרקע בחברת „אל על".

דובר „אל על" מסר כי המו"מ על חידוש הסכם העבודה בחברה מתנהל בין נציגי ההנהלה להסתדרות ונציגות העובדים. ב־12 בפברואר הגיעו הצדדים לסיכום חיובי של ההסכם לגבי כל עובדי הקרקע, למעט אנשי צוות אויר, התובעים לעצמם תוספת בלולת לשכרם ושינוי תנאי עבודתם, תביעות שנידחו על ידי ההנהלה.

ההסתדרות הוזמנה לחתום על ההסכם ב־13 בפברואר, אולם סירבה לחתום בטענה שלא תוכל לחתום לפני שתתקיים פגישה בין נציגי ההנהלה, ההסתדרות וועד צוותי האויר.

יוסף חריש יבהיר היום „ההיבטים הפליליים" בעקבות דו"ח בייסקי

מאת יוסף צוריאל

פרישת בנק לאומי מוסיפה להעסיק את הכנסת, והיום גם תידון במסגרת ועדת הכנסת לבקורת המדינה. לבקשת הח"כים רמון ותיכון יופיע היועץ המשפטי לממשלה יוסף חריש, כדי להבהיר עניינים הנוגעים להיבטים הפליליים כפי שבאו לידי ביטוי בדו"ח בייסקי.

בדו"ח שפורסם לפני כעשרה חודשים, ובעקבותיו הודחו מנהלי הבנקים, נאמר: „נראה לנו, שראוי יהיה שהיועץ המשפטי לממשלה יבחן את אותן העבירות הפליליות שיש בהן כדי להצביע לכאורה על הפרת החוק בידי בודדים או תאגידים, ויחליט אם יש לנקוט בנושא זה בצעדים מתאימים".

במשך החודשים האלה תבעו שני הח"כים מהיועץ המשפטי לממשלה כי ינהג בהתאם לאמור בדו"ח. בשלב מסוים נמסר לשניים, כי הוקמה ועדה פנימית בפרקליטות, שתפקידה לבחון את ההיבטים הפליליים האמורים. אבל מסקנות לא הובאו לידיעתם. היום אמור מר חריש להבהיר את עמדתו בנושא.

בהקשר זה, העלה כבר חבר הכנסת הסתייגויות הקשורות בתנאי הפרישה של מנכ"ל בנק לאומי מרדכי איינהורן. ח"כ יאיר צבן תבע אתמול מיו"ר ועדת הכנסת לבקורת המדינה פרופ' דוד ליבאי, לקיים דיון בנושא זה, ובאותה הזדמנות לבדוק את הפרסים בנוגע האישיים של צמרת הבנק, שטרם נחשפו.

הליכוד יוזם חקיקה נגד מתן תרומה למפלגות

מאת יוסף צוריאל

בעקבות הפרסומים על תרומת דוד בלאס למפלגת העבודה, יזמו הח"כים מיכאל איתן ודן מרידור מהליכוד הצעת חוק שנועדה להגביל תרומות למפלגות ערב בחירות ובכל ימות השנה.

ארבעה תיקונים מציעים שני הח"כים לחוק מימון המפלגות הקיים:

א. הגבלת תרומת יחיד למערכת הבחירות של מפלגה ל־20 אלף שקל; ב. הגבלת תרומת יחיד למפלגה, שלא בתקופת בחירות, עד לסכום של 50 אלף שקל; ג. מפלגות שיוציאו בתקופת מערכת הבחירות סכומים גבוהים מהמותר, ייקנסו בתשלום פי חמישה מסכום ההוצאה האסורה; ד. מפלגות שתקבלנה סכומי כסף מתאגידים בארץ ובחו"ל, תקנסנה בסכום של פי חמישה מהתרומה האסורה.

תיקונים נוספים ששני הח"כים מציעים: תורם למפלגה, שלא על פי חוק המפלגות, מבצע העבירה יהיה צפוי לשנה חודשי מאסר. נציגי מפלגה אשר יסרבו למסור הצהרות למבקר המדינה הנוגעות לניהול ספרי החשבונות, יהיו צפויים למאסר שנה.

הצעת החוק הפרטית, שאושרה אתמול בסיעת הליכוד, נועדה לדברי מגישיה „לקבוע נורמות חדשות וחשובות בתחום מערכת היחסים שבין ההון לפוליטיקה, ובין בעלי ההון לפוליטיקאים".

לא ברור בשלב זה אם סיעת המערך בכנסת תתמוך בתיקון המוצע, ואם כן, אלו שינויים תרצה להכניס בו, לפני שיובא בקריאה ראשונה למליאת הכנסת.

„ח"כים מאחורי המקרופון" בגל"צ ל„יום הולדת" הכנסת

מאת אילנה באום

היום יקיימו בגלי־צה"ל יום שידורים מיוחד ממשכן הכנסת לכבוד יום הולדתה ה־38.

חברי הכנסת יהיו כתבים, עורכים ומגישים בתוכניות השונות של גל"צ: חברת הכנסת גאולה כהן ויוסי שריד יגישו את התכנית בקר טוב ישראל ב־08:00. ח"כ חייקה גרוסמן תדווח שם על משפט דמיאניוק וח"כ פנחס גולדשטיין יתאר את משחק הכדורגל המסורתי בין הכנסת לטלוויזיה. ח"כ מרים גלזר־תעסה תקריא את מהדורות החדשות אחת בצהריים, וחבר הכנסת חיים רמון יצטרף לאולפנו של „אלי ישראלי" לשעה של מוסיקה בשפתו. חבר הכנסת אברהם ורדיגר וצ'רלי ביטון יבחרו קרואיקים בתכנית „נבון לעכשיו" ויארחו אותם באולפן.

את יום השידורים יחתום המישדר משולש בו מגן השר רוני מילוא מראיין את הד"ר יוסף בורג ואת ח"כ וילנר.

ועוד ל„יומולדת": תערוכת צילומי ח"כים של פעם

מאת יוסף צוריאל

הצלם זהר רובינגר לא התבונן לערוך השוואה בין חברי הכנסת הנוכחיים, לבין אלה שהיו פעם. אבל הצילומים שהוא מציג באולם שגאל, לציון יום ההולדת של הכנסת, החל היום, זועקים להשוואה הזו, עם כל העוצמה, הראשוניות, והייחוד של פעם.

מימין לשמאל, או משמאל לימין. ומה שעיניך רואות, זו תמונת היסטוריה של הכנסת, בשנותיה הראשונות, בבית פרומין, שבמרכז ירושלים.

בצבעי שחור־לבן, אפשר להתבונן באב ובנו, שמואל ומשה דיין. חבר כנסת ואלוף בצה"ל.

ובקרבת מקום עוד צילום מעורר סקרנות, משה דיין ויגאל אלון. אחד מייסר מבט. ופניו קודרות. אחד מסתכל הצידה, וכולו חידה.

וקצת הלאה, צילום גבם של ד"ר יוחנן באדר ופנחס לבון, בחליפות כהות, קצת כפופים, ויד אחד לופתת יד רעהו.

בן־גוריון מצולם כאן פעמיים. ולא בחברת יריבים פוליטיים. בצילום אחד, הוא כשר בטחון, בבגדי חאקי, שקוע בשיחה עם ישראל גלילי. בצילום שני ליד שולחן הממשלה. במרכז. אך נראה מנותק מסביבתו.

מנחם בגין שלפני רחוב צמח מחייך ושופע נימוסים. לופת ידה של פולה בן גוריון.

בתמונות מהחיים, נמצא ח"כ ד"ר יוסף בורג. נראה מיושב. מאזין. אין רמז בצילום שיחזיק מעמד כל כך הרבה שנים בממשלה.

● המועצה האזורית תמר
● התאחדות המלונות בים המלח
● החברה לפיתוח חוף ים המלח
הפקה: האגודה לקידום התיירות בישראל

חגיגה בים המלח
הפסטיבל הנמוך ביותר בעולם
כ"ג אדר – ה' ניסן תשמ"ז 24.3.87 – 4.4.87

ב־24.3.87 נפתח פסטיבל ים־המלח הראשון.
במשך שבועיים תוכלו להנות ממגוון מופעי מחול, תנועה, פנטומימה ושירה, באווירה המיוחדת של ים־המלח.
● להקות חובבים מוזמנות להופיע בפסטיבל.
● הנהלת הפסטיבל זקוקה גם למנחים בשפות גרמנית ואנגלית.
המעוניינים יפנו למטה הפסטיבל: רח' ארלוזורוב 13 רמת־גן טל: 03-721703, 733894
חברות למוצרי יופי, קוסמטיקה, איפור וטבעונות מוזמנות להציג את מוצריהן במסגרת החגיגות וליטול חלק בבזאר ובארועי הפסטיבל.
הפסטיבל ממוחשב ע"י:
קומפיוטר סטור יבואנית המחשב ה־PC מס' 1 בישראל ELITE XT TURBO

לכל ציבור לקוחותינו
החל מיום ה'
י"ח אדר תשמ"ז, 19.2.87
יוחלף מספר הטלפון במפעלנו בבני־ברק.
מספר הטלפון החדש:
03-7552222

هكذا من الاصل

החלטה ראשונה של השופטים לוין, דורנר וטל: בסמכותנו לדון את הנאשם

„איני יכול לשמוע את ההצגה הזו; אני רואה את דמיאניוק ונזכר במשפחתי"

זעק בבכי מרדכי פוקס, ניצול שואה ★ הסניגור אוקונור: מרשי לא היה במחנה מוות כלשהו, הוא היה בצבא האדום

● הכאב: ניצולת שואה מרים ביג בוכה בעת הדיון (צילום: רחמים ישראלי)

הנאשם: בלי תא זכוכית

● הנאשם, ג'ון דמיאניוק, מקשיב באוזניות לדיונים. מאחוריו: בנו (צילום: יצחק אלהרר)

● מרק אוקונור

● דב לוין

● דליה דורנר

● צבי טל

ברוך מאירי מדווח

מה שלא הצליחו לעשות במשך שעות דיון ארוכות, שופטים ופרקליטים במשפטו של ג'ון דמיאניוק, הצליח לעשות אדם למוד סבל ושבור, מרדכי פוקס מפתח־תקוה.

דקות ספורות לאחר שאב בית הדין, השופט דב לוין, הכריז על סיום ישיבת הבוקר, קם ממקומו פוקס הקשיש, הטיח בכאב לעבר הבמה אותה כבר עזב ג'ון דמיאניוק, ורק פרקליטו, עו"ד מרק אוקונור, היה שם כדי לשמוע את הדברים: „אני הייתי שם", זעק ופרץ בבכי. „הם דרכו ברגלים שלהם על הגוף שלי. הם לא לחמו בצבא האדום. זה שקר. אני הייתי במחנות ריכוז רבים ואני יודע מה האוקראינים האלה עשו לנו". עו"ד אוקונור האזין, לא הבין אף מילה, אך ראה את הכאב.

„עשו ממני נכה. תנו לי לאמר את האמת", המשיך פוקס בבכי וסחף אחריו גם אחרים. „כל בני המשפחה שלי ניספו בטרבלינקה. אני לא יכול לשמוע את המשפט הזה, את ההצגה הזאת. דנים על סעיפים. אני חשתי את הכוויה".

אנשי מחלקת הבטחון במשרד המשפטים ניסו להרגיע את האיש בדברי נועם, הבינו את כאבו. אך פוקס לא נרגע: „כל הלילה לא ישנתי. אני לא יכול לשמוע את ההצגה הזאת. אני מסתכל על האיש הזה (דמיאניוק) ונזכר בבני המשפחה שלי. הוא בידיים האלה שלו הרג חלק מהם".

למעלה מחמש שעות הדיון הראשונות במשפט הוקדשו לטענות מקדמיות, אותן העלו – בהרחבה רבה – סנגוריו של דמיאניוק, אוקונור האמריקני ויורם שפטל הישראלי.

הטענה העיקרית שהשמיע עו"ד אוקונור באוזני שלושת השופטים – דב לוין, דליה דורנר וצבי טל – היתה: „ג'ון דמיאניוק לא היה במחנה מוות כלשהו. הוא היה בצבא האדום". במשפט קצר זה ניסה להסית את האצבע המאשימה משולחו. עו"ד אוקונור פירט את תנועותיו של הנאשם בזמן המלחמה והפסיק: „האיש הזה אף פעם לא הפעיל תאי גזים. לא בסוביבור ולא בשום מקום אחר".

עמדתה של הסניגוריה היתה, איפוא, ברורה: „האיש שיושב מאחורי אינו איוון האיום אשר אתם מחפשים", כדברי הסניגור.

חמש דקות לפני תחילת המשפט נכנס ג'ון דמיאניוק, ובקריאת „בוקר טוב" בקול רם, עורר את מלוא תשומת הלב סביבו. הוא התחבק עם בנו ולאחר מכן התיישב במקומו, לבוש בחליפה חומה שלבש כשהובא ארצה. ב־8.30 בדיוק הכריזה המתמהה על פתיחת המשפט בתיק פלילי 373/86.

עו"ד אוקונור „התלונן" בשלב זה כי הוא מרגיש עצמו, בגלל האוזניות, כמו אסטרונאוט. אם אתה רוצה להשתחרר מהן, מעיר לו בחיוך אב בית־הדין, תלכד עבודתו.

השאלה הראשונה שהועלתה על ידי הסניגוריה היתה שאלת הסמכות של בית־המשפט לדון את דמיאניוק. עוה"ד אוקונור ושפטל טענו כי על בית־המשפט להחליט מהו בעצם הפשע עליו עומד דמיאניוק למשפט. האמריקנים הסגירו את דמיאניוק באשמת רצח, ואילו כאן הוא מועמד למשפט על פשעים נגד העם היהודי, ועל פי חוק עשיית דין בנאצים ובעוזריהם. האמריקנים לא הסגירו את דמיאניוק על סמך טענות אלה. דומה כי את השאלה המרכזית בדיון הבוקר, שאלה השופטת דורנר: „האם בכל מקרה, גם אם יוכח כי הנאשם הינו איוון האיום, אין לבית המשפט סמכות לדון אותו?"

(ע.) בהיפתח הדיון אחר הצהרים החליטו השופטים לדחות את הטענות באשר לחוסר הסמכות של בית המשפט לדון את דמיאניוק. הם קבעו בהחלטתם כי אין מקום לקבל את הטיעון שהאיש הוסגר לישראל לעבור לדין על עבירת רצח בלבד. „אנו סוברים כי רצח הוא רצח בין אם מתקיימים לגביו המרכיבים של עבירת הרצח הרגילה ובין אם מתקיימים לגביו המרכיבים הנוספים שבעבירת רצח על פי חוק לעשיית דין בנאצים ובעוזריהם.

„אנו מוצאים על כן כי בסמכותנו לדון בעניינו של הנאשם על פי כתב האישום שהוגש בפנינו ואנו דוחים את טענות הסניגוריה בעניין זה", קבעו השופטים.

אהרון דולב
מה הוא כל כך שמח?

האימה והפלצות וההוד הנורא ההוא, לא שרו אתמול בבנייני האומה בירושלים. גם תא־זכוכית לא היה שם. אבל זעם היה. זעם מלובן וכבוש היה. למן אקורד־הפתיחה. עוד דקות ספורות לפני כניסת השופטים, כאשר האוקראיני ההוא, גדל הגוף ועב הבשר, עלה ופתח את משפט־טרבלינקה בלהטוט מבחיל של ביזיון זול. פניו העבים שחקו אליך, אולי גם בבוז. אך לבטח בזחיחות־דעת מרהיבה. תחילה הפריח לחלל האולם ברכת „בוקר טוב" בעברית צוהלת ומיד שילח מטר נשיקות לכל עבר. אחר כך הניף את אגרופיו הכבדים, שלובים כדרכם של מתגוששי זירות תפוס־כפי־יכולתך. מישהו יצטרך לברר מה קרה שם, אתמול, כשעלה המסך הנלעג הזה על בימת הטרגדיה המזוויעה ביותר בקורות העמים.

אתמול עדיין ריחפה באולם בית המשפט סוגיה משפטית נכבדה. סוגיית הכפירה בזהות הנאשם. עמה תתמודד התביעה בימים הבאים, כשם שהתמודדה לפניה תשע ערכאות אמריקניות, בטרם החליטה ארה"ב לשלול אזרחותו של ג'ון־איוון־דמיאניוק, ולהסגירו לישראל.

אולם, בין אם האיש שעלה אתמול, צוהל ורונן על ספסל הנאשמים, אכן הוא־הוא איוון האיום, ובין אם „קרבן תמים של טעות משפטית" כלשון הסניגור: בין אם איכר פשוט וחביב ואזרח מועיל בקהילת „שבע גבעות" במדינת אוהיו, או מפלצת־האדם מטרבלינקה, שאלה מציקה אחת הוסיפה לרחף באולם הדיונים, כל יום אתמול. מי האחראים) לפרסת־הפתיחה המבוזה ולמה הגיחו לו, לאיש הנורא הזה, להתמקיין באסימות אכזרית באולם מלא צלקת פתחונות.

המשורר חיים גורי, מחבר הספר („מול תא הזכוכית") על משפט אייכמן, מאבחן בו התנהגות של אדם פסיכוטי. אין לו הסבר אחר לחזיות מבעיתה זו, אלא אם כן האימה מכתיבה דפוסי התנהגות בלתי־רציונליים.

יהודי קשיש, אדם דלוני, גוזר־עורות מפתח תקוה, רוטט בחלחלה. למשפט טרבלינקה, הוא אומר בקול משתנק, הגיעו עמו מעלמא־הדין קטגורים רבים. חמישה דורות־מבני משפחתו. כולם עונו ונחנקו למוות בידי בכורי השטן בטרבלינקה. דלוני עצמו חסך פרוטה לפרוטה מעבודתו כבורסקאי והעמיד יד־ושם למשפחתו שנכחדה. ספר זכרון בכריכה עבה, מהודרת – „נישט פארגעסן! (לא לשכוח) נישט פארגעבן! (לא לסלוח)".

„היתכן שזה השטן, זה שעומד שם?" דלוני מורה באצבעו לעבר הבמה, ובזעקה חנוקה: „מה כל כך שמח לו – אם הוא השטן שדחף לתאי הגזים את אמא שלי, את אחיותי ואחייני הקטנים ואת כל 17 אלף יהודי העיירה שלי: מה כל כך שמח לו", מתפלץ דלוני „אפילו אם השטן הוא מישהו אחר, שעמד שם בשערי ה'הימלשטראסה' (דרך השמיים), התעלל, הצליף ודקר בקרבנותיו בחרב ובפרגול. אפילו אם מישהו אחר קרע שם פיסות בשר מאבריהם, כרת אוזניים וקטם אפים ודחס רבבות ומאות אלפים אל תאי החידלון, בטרם פתח בעצמו את צינור המפלט וכולם, כולם נחנקו. אם הוא השטן, יש לו זכות לנשום?! ואם השטן מישהו אחר הוא, מה הוא כל כך שמח?"

פרקליט המדינה, יונה בלטמן, בנאום הפתיחה אתמול

„אחרוני העדים ששרדו מחרושת המוות יפרשו בפניכם מגילת העינויים"

דממת מוות נשתררה אתמול אחר הצהריים, בעת נאום הפתיחה של פרקליט המדינה, יונה בלטמן, במשפטו של ג'ון דמיאניוק. באולם, שהיה מלא מפה לפה, ישבו מאות צופים והקשיבו לכל מילה שיצאה מפיו של פרקליט המדינה. גם הנאשם עצמו, ג'ון דמיאניוק, לא הסיט מבטו מפרקליט המדינה, וגמע כל מילה, בלי להניד עפעף.

„בפניכם רבותי השופטים", פתח יונה בלטמן, „עומד הנאשם ג'ון דמיאניוק, הוא איוון דמיאניוק המכונה איוון האיום. הוא עומד לדין במשפט זה על שנטל חלק במעשים חמורים ביותר שבוצעו מאז ומעולם".

ג'ון דמיאניוק, הוכיח פרקליט המדינה, מואשם בפשע כלפי העם היהודי, פשע כלפי האנושות, פשע מלחמה ופשעים כלפי בני אדם נרדפים. הוא מואשם שרצח מאות אלפי אנשים. „במשפט זה", אמר בלטמן, „יוכח כיצד נהג הנאשם להתעלל בקרבנותיו, אנשים חסרי ישע שהגורל הביאם אל בין ידיו שעה ששירתו באחד ממחנות ההשמדה האיומים ביותר בהיסטוריה האנושית, מחנה שנבנה למטרות רצח המוני, התקיים למעלה משנה, והושמד מעל פני האדמה.

„היתה זו הובלה חד סטרית, שכן רכבות אלו, רובן רכבות משא, חזרו ריקות ממטען האנושי. חלק מהרכבות החוזרות היו טעונות בגדים, נעליים, משקפיים, וציוד אחר שנועד לשמש בשימוש חוזר את חיילי הרייך השלישי ואת האוכלוסיה הגרמנית שיושבה על ידי הכובש הנאצי באיזורים השונים של פולין.

„אנו נוכיח", אמר פרקליט המדינה, „כי הנאשם, איוון דמיאניוק, שמוצאו מאוקראינה, ואשר נפל בשבי הגרמנים בקרבות כמוצאי קרים, התאמן בבסיס האימונים של מבצע ריינהרדט בטרווניקי, ולאחר מכן הועבר ביחד עם אוקראינים אחרים לשרת במחנה ההשמדה בטרבלינקה.

„במחנה זה, שנוהל בפיקוד גרמני, ושירתו בו כעשרים קצינים ונגדים גרמנים בלבד, שרתו כמאה עד 120 אוקראינים וליטאים, בתפקידי שמירה על מגדלים ופיקוח על יהודים שעסקו בעבודות כפיה במחנה. שני אוקראינים היו ממונים על דחיסת היהודים לתאי הגז והפעלת המנוע – האחד ניקולאי, והשני 'איוון האיום', הוא איוון דמיאניוק.

„איוון וניקולאי עמדו בפתח תאי הגזים כשהם מקבלים, כמעט מדי יום ביומו, את פניהם של אלפי יהודים עירומים כביום הולדם אשר עלו אליהם במעלה דרך שנקראה בלעג מרושע 'הדרך לשמיים', בגרמנית 'הימלשטרסה'. בידי השניים היו פגיונות או מגלבים, הם זרזו את הקרבנות להיכנס לתאי הגזים תוך שהם חובטים בהם במכשירים שבידיהם, חובלים בהם עד זוב דם, דוחסים אותם אל תוך תאי הגזים, שכל אחד מהם הכיל מאות אנשים נשים וטף.

„משנאטמו דלתות תאי הגז, נתפנה הנאשם להפעיל את מנוע הטנק, וכאשר לא נותר בחיים איש מן הקרבנות נתנו אנשי האס.אס. הוראה לעובדי הכפייה היהודים לפתוח את הפתחים הרחבים מצדו השני של התא ולהוציא משם את הגוויות.

„הנאשם לא הסתפק במעשי אכזריות במהלך דחיסת האנשים לתאים, אלא נהג להתאכזר ליהודים, להכותם ולרצחם במו ידיו – ביריות, במכות רצח, במחיצת ראש בין גדרי התיל ובסימונם על מנת שיומתו על ידי אנשי האס. אס במחנה.

„תיאורי הזוועה של מחזות איומים אלה חרותים בזכרונותיהם של הניצולים הספורים.

„בתנאים בלתי אנושיים אלה, תכננו יהודים כיצד לנקום בגרמנים ולהימלט מן המוות, מתוך תקווה קלושה ככל שתהיה, שלפחות חלק מהם יצליח למצוא מקלט ולהביא את סיפור האימים לידיעת העולם הגדול, ואכן מתי מעט הצליחו להימלט בדרכים שונות ולספר סיפורים מסמרי שיער למי שהיה מוכן להאמין להם.

„מדינת ישראל קמה זמן קצר לאחר תום מלחמת העולם השניה, וקלטה לתוכה רבבות יהודים שניצלו מהתופת. מדינה זו לא שכחה ואינה רשאית לשכוח את זכר השואה, שהרי הזכרון הוא חלק ממהותה. מדינת ישראל אינה בת הדין למחול ולסלוח, כשם שאינה בת הדין שלא להמשיך ולנסות לאתר פושעי מלחמה באשר הם ולדאוג לבל ימצאו מנוח".

את דבריו סיים פרקליט המדינה במלים המזעזעות: „במהלך משפט זה יופיעו בפניכם ניצולי שואה, אודים מוצלים ממחנה ההשמדה בטרבלינקה, אנשים אשר עברו במחנה זה שבועות וחודשים בפיקודם של גרמנים ואוקראינים, וביניהם איוון האיום. אחרוני העדים ששרדו מחרושת המוות, יפרשו בפניכם, שופטי ישראל, את מגילת העינויים והמוות ואת חלקו של הנאשם בביצוע ההוא. למעלה מארבעים שנה חלפו מאז, אך אין בכך כדי לגרוע כהוא זה מן האימה ומיכולתם של העדים לזהות את מי שנטל בה חלק".

"הרכש הצבאי הסעודי הוא מעל ומעבר לנחוץ להגנה"

כותב ה"וושינגטון פוסט": התכניות אמורות לאפשר לסעודים להתמודד עם העליונות הצבאית הישראלית במזה"ת; ב"רשימת הקניות": מפציצים בריטיים

מאת עפרה ישועה־ליית
סופרת "מעריב" בוושינגטון

תכניות הרכש הצבאי של ערב הסעודית, המגיעות באחרונה לסכומים שלמיליארדי דולרים, אמורות לאפשר לסעודים להתמודד עם העליונות הצבאית של ישראל במזה"ת, כתב אתמול העתון "וושינגטון פוסט", המסתמך על מקורות בריאד ובוושינגטון.

העתון מצטט מומחים מערביים הקובעים, כי הרכישות הסעודיות המסתכמות ב־18–19 מיליארד דולר בשנה, הן "מעל ומעבר" למה שנחוץ לסעודים כדי להגן על עצמם ועל תנועת הספינות במפרץ הפרסי. בין השאר כוללת "רשימת הקניות" של הסעודים מפציצי התקפה בריטיים, עידכון מערכות התראה באוויר ועל הקרקע, צי צוללות תקיפה ומטוסים־נגד צוללות. כפי שכבר פורסם, אמור חיל האוויר הסעודי לצייד את מטוסי האף־15 שלו בציוד אלקטרוני חדיש, וחילות היבשה יצויידו בנושאי גייסות משוריינים חדישים מדגם "בראדלי", תוצרת ארה"ב.

סירובו של הקונגרס האמריקני לאשר בשנה שעברה חלק ממשאלות הסעודים בתחום רכישות הנשק ההתקפי, הביא לכך שכיום פונה ריאד לשוקי הנשק של מדינות אירופיות. לדברי "וושינגטון פוסט" עומד אחיו של המלך פאהד, הנסיך סולטן, מאחורי השאיפה הסעודית החריפה להקים כוח צבאי שישתווה לעוצמה הצבאית הישראלית.

בין השאר רוכשת סעודיה מבריטניה מטוסי "טורנאדו" חדישים, בעקבות הסירוב האמריקני למכור לה מטוסים חדישים מדגם אף־15. העתון מצטט מומחה מזרח תיכוני הטוען כי "למרבה האירוניה" פגע הסירוב האמריקני לאשר את ההכירות לא רק בתעשיית הנשק של ארה"ב, אלא גם בישראל, שתיאלץ להתמודד בעתיד עם כלי נשק שלא היו כלולים כלל בעיסקה שנדחתה בארה"ב.

כיום מעוניינים הסעודים בעיקר במערכות מודרניות של מטוסי התראה־ותקיפה נגד צוללות וספינות, שיירכשו על ידיהם בשיתוף עם מועצת נסיכויות המפרץ הפרסי. הם בודקים אפשרויות לרכוש את המערכת האמריקנית "אוריון" מתוצרת לוקהיד, או את הגירסה הצרפתית, שעדיין לא הגיעה לכלל ייצור מסחרי, הנקראת "אטלאנטיק־II". בשני המקרים מדובר במטוסי טורבו־פרופ הנושאים טילי אוויר־ים ופצצות סונרו המוטלות מן האוויר, ומצויידות באביזרי חישה אלקטרוניים מתוחכמים.

מקורות אמריקניים אמרו לכתב העתון, כי אם אמנם מעוניינים הסעודים להבטיח את השיט במפרץ הפרסי מפני התקפות איראניות, הם יכלו להסתפק בעידכון מערכות ההתראה האווירית "אייוואקס" שרכשו בארה"ב. ל"אייוואקס" אפשר להוסיף אביזרים שיתאימו אותו לפעולה בשטח ימי, אולם זוהי מערכת התראה בלבד, שאיננה נושאת שום נשק התקפי. צוללות, לדברי אותם מקורות, אינן מתאימות כלל לפעולה במים הרדודים של המפרץ הפרסי, וסביר להניח שיופעלו בעיקר במי ים סוף, שישראל מנהלת את פעולותיה בו דרך נמל אילת.

העולם התחתון

● הדוגמנית סוזאן מיזי הציגה מערכת תחתונית מקושטת סרטים ומלמלה בתצוגת לבני קיץ 1987 שהתקיימה אתמול בלונדון לקראת קיץ 87. מחיר המערכת 30 ליסט"ט. (תצלום א.פ.)

קוריאנים אכלו את כלבי כווית

נעלמו גם החמורים שחוסלו היות וגרמו לתאונות דרכים; העכברים הושמדו — וללוכדים שולם פרס בסך 18 דולר עבור כל עכבר ועתה הורה האמיר לחסל את החתולים מאחר ונודע לו כי הם מפיצים מחלת איידס

מאת שפי גבאי

שלטונות כווית שחקרו באחרונה את הסיבות להעלמותם המחולטת של הכלבים מהאמירות, גילו לתדהמתם, כי רבות הפועלים הקוריאנים, המועסקים בארצם, צדו אותם באורח שיטתי בחמש השנים האחרונות, כדי לאכלם. כלבים נחשבים ל"מעדן מלכים" בעיני הקוריאנים.

היומון הכוויתי "אל־ראי אל־עאם" מספר, כי האמירות הקטנה והאמידה התרוקנה לא רק מכלבים אלא גם מחמורים. מתברר, כי כוויית מולדת החמורים פירסמה אשתקד צו אמירי לחסל את כל החמורים, לאחר שהם גרמו לתאונות דרכים קטלניות.

לפני כמה חודשים ביקש האמיר לערוך הצגה אוריקולית ביום חגה הלאומי של האמירות. הכמאי היה זקוק לעדת חמורים לשילובה במחזה המספר את תולדותיה של הארץ הקטנה והמדברית. האמיר נאלץ לשגר שליחים מיוחדים לעיראק השכנה, כדי לרכוש שם 50 חמורים בשביל ההצגה.

העיתון גם מספר, כי ילדי כווית לא יודעים היום מה זה עכבר, ולמה? שוב היה זה האמיר שהורה בתחילת השנה שעברה לחסל את כל המכרסמים בשטח האמירות. הוא אף העמיד לצורך זה תקציב של 27 מיליון דולר לפרסים ללוכדי העכברים: 18 דולר על כל עכבר. אזרחים רבים עשו ימים כלילות כדי ללכוד את העכברים ולאחר שחוסלו־כליל, התחילו אזרחים אלה לייבא עכברים מהעיר העיראקית השכנה בצרה, כדי לזכות בפרסים הכספיים. עתה הורה האמיר לחסל את החתולים, מאחר שנודע לו שהם מפיצים את מחלת האיידס הקטלנית.

הנמרה הסיבירית קיבלה טיפול שורש בלוס אנג'לס

טיפול שורש הוא עניין פשוט למדי עבור בני־אדם, אולם רופאל שיניים־מטפלים לעיתים נדירות בניביו של נמר סיבירי שמשקלו 200 ק"ג.

רישה, נמרה סיבירית בת 8, קיבלה טיפול ביום ראשון כתגובה לטיפול כוויות־פרא בשמורת הטבע הלאומית בלוס אנג'לס. הנמרה פיתחה שיניים סדוקות ודלוקות, כאשר ניסתה לגנוז את מזונה, המכוסס בדרך כלל על בשר, בסורגי־כלוב ובגדרות.

רופאי־השיניים השתמשו לצורך הטיפול בשולחן בגובה 2 מטרים בעל מתקן הרמה הידראולי, שהוכן במיוחד עבור חיות גדולות־מידה על־ידי סטודנטים להנדסה באוניברסיטת לוס אנג'לס.

לאחר שהנמרה הורדמה החלו הרופאים, ברט קאופמן ופיל שינדלר, בעבודתם.

לועה של רישה נפער בעזרת מלחציים. "זה דומה ביסודו של דבר לעבודה על פה של בן־אדם", אמר קאופמן.

"הציוד דומה, רק גדול פי כמה וכמה". אחת משיניה של רישה נעקרה ובשתי שיניים אחרות נעשה טיפול־שורש.

בטיפול שורש מרחיקים את עצב השן וסותמים את החלל במשחה נגד חיידקים. אורך עצבי השן של בן־אדם נאמד בדרך כלל בס"מ אחד, אך אורך עצבי השן של רישה הגיע ל־10־13 ס"מ.(א.פ.)

ג'מאייל מתווך בין תאצ'ר ואסד

מאת שפי גבאי מוסר וי. פינקלסטון

צפוי שיפור קרוב ביחסי סוריה עם בריטניה עד לאפשרות של חידוש היחסים הדיפלומטיים שנותקו בין שתי המדינות לפני כמה חודשים בעקבות נסיונו הכושל של המודיעין הסורי לפוצץ את מטוס אל־על בנמל היתרו בלונדון.

מקורות בפמליית נשיא לבנון אמין ג'מאייל מסרו אתמול בלונדון כי הממשלה הבריטית אכן מעמידה עתה במבחן את סוריה בנוגע לשחרורו של שליח הכנסיה האנגליקנית הכומר טרי וייט שנחטף בידי אנשי חיזבאללה בלבנון בעת שניסה לנהל משא ומתן עמם על שחרור החטופים הזרים בלבנון. נראה כי מגעים בעניין טרי וייט ובעניין שאר החטופים הבריטים בלבנון מתקיימים זה כמה ימים בין ממשלת בריטניה לנשיא הסורי חאפז אסד.

ג'מאייל עושה עתה בביקור רשמי בלונדון שבמהלכו הוא נועד עם ראש ממשלת בריטניה מרגרט תאצ'ר ועם הארכיבישוף מקנטרברי ששלח את וייט למשימה המיוחדת בלבנון. לשניהם הבטיח הנשיא הלבנוני כי "יעשה כל מה שביכולתו" למען שיחרורו של וייט. תאצ'ר הבהירה לאורח כי "בריטניה אינה רגילה בכניעה לסחיטה ותשלום כופר תמורת בני ערובה".

ג'מאייל יבוא היום לביקור רשמי בצרפת.

עיריית ראשון־לציון
האגף לחינוך תרבות נוער וספורט
המחלקה לחינוך יסודי — מדור גני ילדים

הודעה להורים על רישום בלתי מחייב לגני ילדים גיל 4 ילידי 1983 לקראת שנת הלימודים תשמ"ח

ההורים רשאים לרשום ילדיהם אשר נולדו בין התאריכים:
17 בדצמבר 1982 — 6 בדצמבר 1983.
לא ניתן לרשום ילדים אשר נולדו אחרי ל' בכסלו תשמ"ד 6 בדצמבר 1983.
כל הרושם ילדו לגן קדם־חובה צריך לקחת בחשבון שלא יקבל מקום בגן הקרוב לביתו.
הרישום יערך לפי סדר א־ב כדלהלן:

יום	התאריך		אות	יום	התאריך		אות
ב'	א' אדר תשמ"ז	2.3.87	א,ב,ג	ד'	י' אדר תשמ"ז	11.3.87	מ,נ,ס
ג'	ב' אדר תשמ"ז	3.3.87	א,ב,ג	ה'	י"א אדר תשמ"ז	12.3.87	נ,ס,ע
ד'	ג' אדר תשמ"ז	4.3.87	ד,ה,ו	ו'	י"ב אדר תשמ"ז	13.3.87	נ,ס,ע
ה'	ד' אדר תשמ"ז	5.3.87	ז,ח,ט	ב'	ט"ו אדר תשמ"ז	16.3.87	פ,צ,ק
ו'	ה' אדר תשמ"ז	6.3.87	ז,ח,ט	ג'	ט"ז אדר תשמ"ז	17.3.87	פ,צ,ק
א'	ז' אדר תשמ"ז	8.3.87	י,כ,ל	ד'	י"ז אדר תשמ"ז	18.3.87	ר,ש,ת
ב'	ח' אדר תשמ"ז	9.3.87	י,כ,ל	ה'	י"ח אדר תשמ"ז	19.3.87	ר,ש,ת
ג'	ט' אדר תשמ"ז	10.3.87	מ,נ,ס	ו'	י"ט אדר תשמ"ז	20.3.87	השלמות
				א'	כ"א אדר תשמ"ז	22.3.87	השלמות

(לפעם חג פורים י"ד באדר תשמ"ז 15 במרץ 87)

בימים א' ב' ג' ד' ה' ו' בין השעות 8.30 עד 12.30 לפנה"צ.
בימים ב' ד' גם בין השעות 15.30 עד 18.00 אחה"צ.
הרישום יערך לכל תושבי העיר בכל השכונות בתחנת הרישום ברח' מוהליבר 16 מועדון "צוות".

שים לב: פתיחת הגן מותנית בתנאי שיהיו מספיק מקומות פנויים לקליטת הילדים. העדיפות בקליטת תלמידים לאור האפשרויות הן כדלקמן:
1. תאריך לידה. 2. מצב משפחתי.
3. שנים עבודה (יש להביא אישור ממקום העבודה).

הנך מתבקש להביא עמך לתחנת הרישום:
א. תעודת זהות של אחד ההורים בה רשומים הילדים (אם הילד אינו רשום בתעודת הזהות של ההורים, יש להביא את תעודת הלידה של הילד/ה בנוסף לתעודת הזהות של ההורה) וכתובת מגורים מעודכנת בראשון־לציון.
ב. התלמה ספית וגבוהה בדבר הפטה הרצויה, (ממלכתי או ממלכתי דתי).
ג. פנקס צקים או כל פנקס חשבון בנק אחר לצורך הסדר הגביה לשכר לימוד.
ד. מספר חשבון מיסים בעירייה.

שכר לימוד מדורג
משרד החינוך והתרבות הנהיג שכר לימוד בגני ילדים גיל 4.
משפחה שהכנסתה לנפש נמוכה מ־294 שקל חדש ברוטו לחודש זכאית ליהנות מהנחה בשכר הלימוד.

לצורך קביעת ההנחה יש לצרף המסמכים הבאים:
שכיר: 3 תלושי משכורת אחרונים לחודשים נובמבר—דצמבר 1986 וינואר 1987 (התלושים חתומים ע"י המעביד ובחותמת המעביד).
עצמאי: שומה סופית ממס הכנסה לא לפני שנת המס 1985 המבוססת על ניהול ספרים.
אם עובדת: במידה וגם האם עובדת ילקח בחשבון 50% ממשכורתה ברוטו.
עולה חדש: ילדים עולים בגיל קדם חובה יקבלו את ההנחה המירבית אם ימציאו אישור ממשרד הקליטה על תאריך העליה. התאריך הקובע 1.7.83 ואילך.
ילד נוסף בגן: עבור ילד/ה נוסף בגן קדם חובה או בגן ילדים פרטי, תמנן הנחה נוספת בשיעור של 10% על ההנחה הניתנת לפי ההכנסה לנפש; (לצורך זה יש לפנות למדור שכר לימוד במחלקה הגביה הגזל מחודש ספטמבר 1987 ולצרף קבלה מהגן הפרטי).
ילד/ה בשורת חובה בצה"ל: אם במשפחה ילד/ה בשורת חובה בצה"ל או בשורת לאומי, תינתן הנחה בשיעור של 10%. יש להמציא אשור מתאים מהשלטונות בצה"ל.

לתשומת לב ההורים:
1. ללא מספר חשבון הבנק לא ירשום ילדכם לגן.
2. רישום הילד/ה ביום מסויים בתוך תקופת הרישום המוגדרת אינו קובע עדיפות בשיבוץ הילד/ה לגן.
3. לא ניתן לרשום ילדים שנולדו לאחר התאריכים הנ"ל.

מאיר ניצן
ראש העיריה

ב"ה, שבט תשמ"ז

מכללת תלפיות
המכללה הדתית להכשרת עובדי חינוך והוראה
רח' דב הוז 16, תל־אביב
טל' 248649, 240007

במסגרת האירועים לציון יובל ה־50 של המכללה

הננו מתכבדים להזמין את הציבור

לכנס פדגוגי

על הנושא

חינוך לערכים ולתרבות של התנהגות

בהשתתפות:
הרה"ג **שמחה הכהן קוק שליט"א**, הרב הראשי לראשל"צ, רחובות.
יעקב הדני, ראש החינוך הדתי במשרד החינוך והתרבות.
ד"ר חיים מ. בסוק, ראש מינהל החינוך, תל־אביב.
המנחה: **ד"ר ש. פישר**

הכנס יתקיים אי"ה ביום רביעי, י"ט בשבט 18.2.87 בשעה 7 בערב, באולם המכללה, קומת הקרקע.

הכנס לכנס הבוגרות שיתקיים אי"ה בערב יום ירושלים

תלפיות

יוניפיל
מודיע על שינוי במספרי הטלפון
לכל אלה הרוצים להתקשר לכח יוניפיל יתקשרו במספר
04־825544

החברה לפיתוח יפו העתיקה בע"מ

חכירה, הקמה והפעלה — מסעדה כשרה ביפו העתיקה

מתבקשות הצעות יזמים — השקעה של כ־300,000 דולר, לשיפוץ מיבנה קיים, התאמתו והפעלתו בתנאי־חכירה במסעדה כשרה.

פרטים ניתן לקבל במשרדי החברה, סמטת מזל דגים 17, יפו העתיקה, טל. 828006. בין השעות 9.00 עד 13.00.

אין החברה מתחייבת לקבל את ההצעה הגבוהה ביותר, או כל הצעה שהיא.

קופת חולים מחוז העמק

הודעה

באם תמשך שביתת עובדי המינהל והמשק עד לתאריך 18.2.87,
יידחה יום העיון הארצי ברפואת המשפחה,
שנועד לתאריך זה
בבית החולים העמק בעפולה.

הזמנה להגיש הצעות לרכישת דירה ברמת־אביב תל־אביב

גדעון בירן, עו"ד
מנהל עזבון המנוח בדרך צור ז"ל
רח' שלמה המלך 30, תל־אביב, טל' 227718, 237465

MAXIMUM 11
הלהיטים הלוהטים של השנה!

לאנשים רציניים!!
מסרתך להקים בית ומשפחה ולהכיר בן/בת זוג בדרך אמינה, מכובדת וצנועה!!
פנה/י **לאלי שלוש**, שדכן משפחתי פרטי (לא משרדית), בעל קשרים ומאגר פרטים/יות איכותיים ומשכילים.
בבית, גם בשבת 03־990507, 03־991949.

עיריית תל־אביב־יפו
מינהל החינוך, התרבות והספורט
האגף לרפואה ציבורית
תכנית הרצאות שתתקיימנה במתנ"ס רמת־אביב
הנהלת השלבים של המיניות והאנושית
יום ד' 18.2.87

מכון שי
הנהלת חשבונות

משטרת ישראל
המטה הדרומי — מודיעה על
מכירה פומבית
של רכוש ללא בעלים.
המכירה תתקיים בחצר משטרת הקישלה ירושלים, ביום ג', 3.3.87, בשעה 9.00.
* על הקונים להצטייד בתעודת זיהוי.
** המכירה במזומנים בלבד.

ב"ה, שבט תשמ"ז

מכללת תלפיות
המכללה הדתית להכשרת עובדי חינוך והוראה
תל־אביב, רח' דב הוז 16

נפתחה ההרשמה לשנה"ל תשמ"ח

למסלולי ההכשרה הייחודיים בחינוך הממלכתי דתי
לקבלת תעודת מורה מוסמכת בכירה

א. מורות לציור ולאמנות
לבית הספר היסודי, לחטיבת הביניים ולביה"ס העל־יסודי.

מסלול זה מקנה הכשרה במיגוון רחב של מקצועות:
ציור, רישום, גרפיקה, צילום, וידיאו, פיסול, תולדות האמנות, פסיכולוגיה של ציורי הילד, אסתטיקה, עיצוב, פרספקטיבה ועוד.

ב. מורות לאומנויות טכניות וכלליות
(מלאכה ואמנות שימושית)
לבית הספר היסודי ולחטיבת הביניים.

מסלול זה מקנה הכשרה במקצועות:
עיצוב המוצר, שרטוט טכני, קדרות, ציור ואורנמנטיקה, כתב אמנותי, אריגה אמנותית, פיסול רך, מקרמה, פלסטיקה, עץ, בטיק ועוד. במו"ב מקבלות התלמידות הכשרה מיוחדת להוראת הנדסה בביה"ס היסודי.

נמשכת ההרשמה למסלולים:

1. מורות לגיל הרך (גן הילדים וכתות א' – ב')
2. מורות לבית הספר היסודי.
3. גננות ומורות לחינוך המיוחד.
4. מורות לחטיבת הביניים.
5. מורות למוסיקה.

מלגות ומענקים לתלמידות נזקקות ומצטיינות.

מבחני הכניסה יתקיימו אי"ה ביום ג' באדר 8.3.87

לקבלת פרטים להרשמה, ולקבלת דפי מידע מפורטים, יש להתקשר לטלפונים: 240007 – 248649.

תלפיות

مكذا من الأصل

مكنز من الاهل

במופע בטלוויזיה הגרמנית:
הנשים השליכו תחתוניהן לרגלי האייתאללה חומייני

שגרירות איראן בבון הגישה מחאה רישמית

מופע פארודי שהוצג בטלוויזיה הממלכתית של גרמניה המערבית הפך לתקרית דיפלומטית בין איראן לגרמניה המערבית. במופע נעשה שימוש בפעלולי קולנוע, כדי להציג נשים המשליכות את תחתוניהן לרגלי האייתאללה חומייני.

חברת התעופה הלאומית האיראנית עיכבה בשש וחצי טיסה מפראנקפורט לטהראן כאות לאי־שביעות רצון האיראנים מן השידור. עובדי החברה האיראנית בגרמניה פתחו בשביתה לאות מחאה. שגרירות איראן בבון הביעה מחאה במשרד החוץ הגרמני. כמו כן נסגרו במחאה הקונסוליות של איראן בהמבורג ובברלין המערבית.

הפרודיה בת 14 שניות הוצגה בשעת צפיית־שיא במוצאי יום ראשון במופע הבידורי של רודי קארל, ברשת הטלוויזיה הממלכתית של גרמניה. קטעי הפילם מחגיגות שנערכו במלאת 8 שנים לעליית חומייני לשלטון חוברו לתצלומי־תקריב של נשים הפושטות את תחתוניהן ומשליכות אותם. הפוטומונטאז' יצר את הרושם שהנשים עמדו למרגלות חומייני והשליכו את תחתוניהן לרגליו.

משרד החוץ הגרמני הביע אתמול התנצלות על, כי המופע הציג את מנהיגה של איראן באור מגוחך, אך הדגיש, כי בגרמניה המערבית שורר חופש העיתונות והאמנות.

רודי קארל, הולנדי במוצאו, היושב בגרמניה כבר 23 שנה, משתמש לעיתים קרובות בתעלולי פוטומונטאז' כדי להעמיד באור מגוחך את הפוליטיקאים הבכירים של גרמניה המערבית. באחד המופעים האחרונים הוא הציג צילום של קול מחייך חיוך מעושה לאחר שהציג שתי נשים הלבושות כפרוצות וקוראות בערגה „הלמוט, הלמוט". לאחר המופע קבלה רשות הטלוויזיה הממלכתית בגרמניה מכתב מהלמוט קול המוחה על הבדיחה.

ערפאת מבקש ממובראך לפנות בשמו לישראל

דורש בפעם הראשונה בפנייה מעין זו – שיחרור המחבלים שנתפסו באחרונה על־ידי חיל הים

מאת שמי גבאי

ראש אש"ף יאסר ערפאת שיגר פנייה לנשיא מצרים חוסני מובארק, כדי שיפעיל את קשריו הטובים עם „שלטונות הכיבוש הישראלי" לשם שחרור „הלוחמים הפלשתינים" שנעצרו באחרונה בידי חיל הים הישראלי, כששייטו בספינה במים בינלאומיים – מסרה תחנת שידור פלשתינית מבגדאד.

זו פעם ראשונה שראש אש"ף שולח בגלוי פנייה מעין זו לנשיא מצרים ומבקש תיווך שלו אצל „הישות הציונית".

ערפאת מדגיש בפנייתו למובארק, כי אש"ף עדיין דבק ב„הודעת קהיר" שבה התחייב שלא לפגוע ביעדים ישראלים מחוץ לשטחים הכבושים. ראש אש"ף מזהיר, כי הוא יאלץ לוותר על „הודעת קהיר" אם לא ישאו מאמצי הנשיא פרי וישראל תמשיך להחזיק ב„לוחמים הפלשתינים".

ספרי תורה חוללו בבית כנסת בצרפת

מאת תמר גולן
סופרת „מעריב" בפאריס

בית הכנסת בעיר סן־ז'רמן־אן־לה ליד פאריס, חולל במוצאי שבת בידי אלמונים.

הטלוויזיה הצרפתית שידרה אמש תצלומים מזעזעים של בקבוקי יין ובירה ריקים אשר הושארו על שולחן הקודש בתוך בית הכנסת.

ספרי תפילות נקרעו ונזרקו על הרצפה, וכתובות נאצה נמרחו על גלילי ספרי התורה.

למשכימים לתפילה ביום א' נראו בית הכנסת ובית הספר שלידו כלאחר פוגרום. המשטרה טרם עצרה איש.

בבית הכנסת בעיר הסמוכה, פואסי, נתקבלו בסוף השבוע איומים בטלפון.

מותה של גיבורה

● ג'ונטה הודג'ס, אשה הרה בת 26, התמוטטה, אתמול, ליד ביתה בדרום שיקאגו, אחרי שחילצה את אמה, מרי הודג'ס, המותיפחת לבדה, את בנה ואת אחיינה מתוך בניין בוער. ג'ונטה חזרה פעמיים אל האש כדי להציל את משפחתה. מאוחר יותר מתה בבית החולים. (תצלום א.פ)

פירסום מדהים בעתונות בבריה"מ

שוטרים סובייטים חנקו אדם בעזרת מסכת גז

המפלגה הקומוניסטית: „הדבר קרה מפני שמשרד הפנים הקארלי היה מחוץ להשפעת המפלגה; אחד השוטרים: „אנשים מקבלים סוג משטרה שמגיע להם"

מאת טוני בארבר,
סופר „רויטר" במוסקווה

שוטרים סובייטים היכו אדם עד לאבדן הכרה במטרה להוציא ממנו הודאות בתכנות, הלמו בגולגלתו של אדם אחר בגולת ברזל וחנקו אדם שלישי בעזרת מסכת־גז שהוצמדה לפניו, דיווח אתמול בתבי־העת הרשמי „אוגוניוק".

בכתבה מלאה בתיאורים גראפיים על הברוטליות המשטרתית ברפובליקה האוטונומית קארליה הגובלת בפינלנד, מסופר עוד, כי בעקבות המקרים האלה פוטרו שר הפנים של הרפובליקה, ראש משטרת המחוז וסגנו ושני שוטרים נדונו לשלוש ושלוש וחצי שנות מאסר.

פירסום הדו"ח מדהים, אפילו על־רקע הפתיחות הגוברת בעתונות הרשמית בבריה"מ, בפירסום ביקורת על ניצול לרעה של סמכויות השלטון על־ידי עובדי ציבור מאז עליית גורבאצ'וב לשלטון ב־1985.

בתב העת מצטט פועל בית־חרושת שנחקר על־ידי המשטרה ביולי 1985 בעיר הבירה של קארליה, פטרוזאבודסק. שר בשם קאפאשינוב אמר אותו כבאוואנו עד אשר לשונו יצאה החוצה ועיניו החלו להתגלגל בחוריהן. „הוא שחרר אותי ובאותו רגע אדם לבוש חולצה אדומה בעט בי", סיפר הפועל. „נפלתי מן הכסא על הרצפה. כששכבתי על הרצפה, אף אחד לא הרביץ לי. ואז מישהו אמר לי: ,לא נמבעת, קום, אל תעמיד פנים".

אחרי שהוכה מכות נוספות, הודה הפועל בגניבת שני גלגלים ממכונית במוסך. כתב העת מבהיר, כי הפועל אמנם הודה בעבירה, אבל מוסיף, כי המשטרה ניסתה להוציא ממנו הודאות כוזבות על גניבות אחרות.

מאוחר יותר גילו רופאים, כי הטחול של הפועל נקרע והיה צורך לכרותו וכן התגלו פגיעות בקיבה ובלבלב וכשני ליטרים דם קרוש בחלל הבטן כתוצאה מן המכות.

אדם אחר שהוחזק באותה תחנת משטרה, קונסטנטין גאלאשוב, סיפר, כי שוטרים שפעלו בעצת „רופא" הוציאו מסכת־גז מכספת, הצמידו אותה לפניו למשך שתי דקות וסגרו את השסתום. „איבדתי את הכרתי". אחר־כך הם שחררו את השסתום כדי שאוכל לשאוף קצת אוויר", סיפר גאלאשוב. גם הוא חטף אגרופים בקיבה ובכליות. הוא זכר, כי אחד השוטרים בעט במגפו בפניו.

ייבגני מוסין, שהיה עד להכאות של השוטרים, היה נתון ללחצים לא להעיד תלקה לאותה תחנת משטרה, ושוטר בשם קאלאשניקוב גרם לו לסדק בגולגולת לאחר שהיכה בו בגולת ברזל במשקל 2 ק"ג, ממשיך לדווח כתב העת.

קאלאשניקוב, שנדון ל־3.5 שנות מאסר, אמר: „כשאתה לובש מדים ויוצא לעיר, אתה אדם אחר. אתה מרגיש את הכוח שלך...אנשים מקבלים את סוג המשטרה שמגיע להם".

כתב העת ציטט פקיד של המפלגה הקומוניסטית בקארליה שאמר, כי המקרים אירעו בחלקם מפני שמשרד הפנים הקארלי היה נתון זמן רב מחוץ להתחום השפעתה של המפלגה.

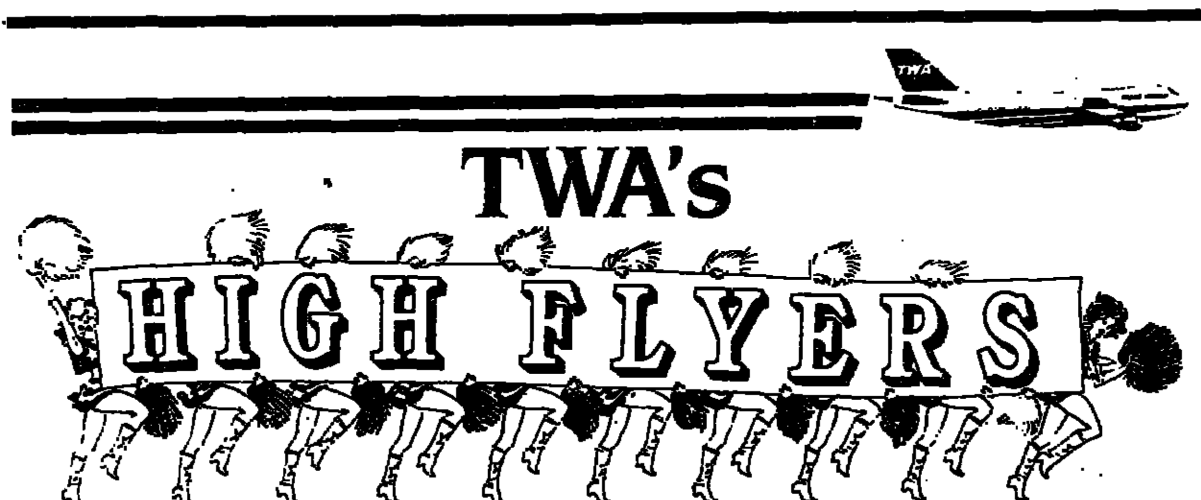

בחורף הקרוב תוכל להנות ב-ט.וו.א מהצעות מפתות מאוד.

1 טיסות בתוך ארה"ב-רק-.37$

טוס לאמריקה ב-ט.וו.א ותוכל לקחת כל טיסת ט.וו.א **בתוך** ארה"ב (פרט לאלסקה ואיי הוואי) תמורת-.37$ בלבד.
איזו מציאה! מן הצפון הרחוק ועד הדרום, וממזרח עד פאתי מערב. הכל שלך! הכרטיסים תקפים מ-1 בנובמבר 1986 עד 31 במרץ 1987. התאריך האחרון לטיסות - 15 באפריל 1987.
תוכל לבחור בין 4 ל-6 טיסות-פנים, ועליך לרכוש את הכרטיסים 7 ימים מראש.

2 מכונית "הרץ" חינם.

שני אנשים הטסים ב-ט.וו.א לארה"ב זכאים לקבל מכונית "הרץ" חינם לתקופה של עד 7 ימים. תוכל לקחת את המכונית בתוך 7 ימים מיום הגיעך לארה"ב, באחד ממרכזי "הרץ" הקשורים עם ט.וו.א-לא כל הסניפים נכללים בהסדר זה, כך שכדאי לבדוק מראש. ועכשיו - דרך צלחה ברחבי ארה"ב. ההצעה בתוקף בין 1 בנובמבר 1986 ל-31 במרץ 1987.

או

3 סוף שבוע חינם.

סוף שבוע חינם
עם מכונית
ניתן לקבל במלון
"הוליווד" בלוס אנג'לס
או באורלנדו
ב-"גולד קי אין".
פרטים
מסוכן הנסיעות שלך.

4 שירות אמריקאי אמיתי לאורך כל הדרך.

בונוס מיוחד לחופשה שלך הוא השירות האמריקאי הנפלא שתקבל. החופשה שלך באמריקה מתחילה בעצם מן העליה למטוס. לאורך כל הדרך תהנה מתשומת לבו של צוות יעיל השמח לעזור. קבלת הפנים הידידותית ביותר, ושירות אלף-אלף.

אנחנו עושים הכל כדי להבטיח שתהנה מהטיסה עצמה באותה מידה שתהנה מהחופשה.

טלפן אל ט.וו.א 03-651212 או פנה אל סוכן הנסיעות שלך כדי לקבל פרטים נוספים.

מובילה לאורך כל הדרך לארה"ב

TWA

אוניברסיטת תל-אביב

מודיעה

טקסי הענקת תעודות תארי „בוגר" ו„מוסמך" — תשמ"ז
בפאקולטה למדעי החברה
יתקיימו בחודש יוני ש.ז.

על המסיימים המעוניינים להכלל ברשימת מקבלי התעודות, להגיש את טופס הבקשה לאישור זכאות לתואר, לא יאוחר מיום 15.3.87.
טפסי בקשה ניתן לקבל במזכירות הפאקולטה, בשעות הקבלה.
למקבלי התעודות תשלחנה הזמנות אישיות לטקס.

משרד הבינוי והשיכון

לידיעת הציבור הרחב:

ביום חמישי, 19.2.87,
יהיו משרדי קבלת הקהל
במחוזות
משרד הבינוי והשיכון
סגורים

עירית ראשון-לציון

רישום חובה לגני ילדים — גיל 5
לקראת שנת הלימודים תשמ"ח

כל ההורים שילדיהם נולדו בתאריכים א' בטבת תשמ"ב – 27 בדצמבר 1981, עד ל' בכסלו תשמ"ג – 16 בדצמבר 1982 ועד בכלל – חייבים בהתאם לחוק לימוד חובה, לרשום את ילדיהם לגן ילדים – גיל חובה.

הרישום יערך לפי סדר א"ב כדלהלן:

יום	התאריך		אות	יום	התאריך		אות
ב'	א' אדר תשמ"ז	2.3.87	א, ב, ג	ד'	י' אדר תשמ"ז	11.3.87	כ, ל, מ
ב'	א' אדר תשמ"ז	2.3.87	א, ב, ג	ד'	י' אדר תשמ"ז	11.3.87	כ, ל, מ
ג'	ב' אדר תשמ"ז	3.3.87	א, ב, ג	ה'	י"א אדר תשמ"ז	12.3.87	נ, ס, ע
ד'	ג' אדר תשמ"ז	4.3.87	ד, ה, ו	ו'	י"ב אדר תשמ"ז	13.3.87	נ, ס, ע
ה'	ד' אדר תשמ"ז	5.3.87	ז, ח, ט	ב'	ט"ו אדר תשמ"ז	16.3.87	פ, צ, ק
ו'	ה' אדר תשמ"ז	6.3.87	ז, ח, ט	ג'	ט"ז אדר תשמ"ז	17.3.87	פ, צ, ק
א'	ז' אדר תשמ"ז	8.3.87	י, כ, ל	ד'	י"ז אדר תשמ"ז	18.3.87	ר, ש, ת
ב'	ח' אדר תשמ"ז	9.3.87	י, כ, ל	ה'	י"ח אדר תשמ"ז	19.3.87	ר, ש, ת
ג'	ט' אדר תשמ"ז	10.3.87	כ, ל, מ	ו'	י"ט אדר תשמ"ז	20.3.87	השלמות
				א'	כ"א אדר תשמ"ז	22.3.87	השלמות

(לטעם חג פורים י"ד באדר תשמ"ז 15 במרץ 87)

בימים א' ב' ג' ד' ה' ו' בין השעות 8.30 עד 12.30 לפנה"צ.
בימים ב' ד' גם בין השעות 15.30 עד 18.00 אחה"צ.
הרישום יערך לכל תושבי העיר בכל השכונות במחלקת הרישום ברח' סוקולוב 16 „מגדל צוות".

הנך מתבקש להביא עמך למחלקת הרישום:
א. תעודת זהות של אחד ההורים בה רשומים הילדים. (אם הילד אינו רשום בתעודת הזהות של ההורים, יש להביא את תעודת הלידה של הילד/ה בנוסף לתעודת הזהות של ההורה) וכתובת מגורים מעודכנת בראשון־לציון.
ב. בשעת הרישום ישאלו ההורים אם רצונם שהילד ילמד: בגן ממלכתי, בגן ממלכתי דתי או בגן של רשת החינוך העצמאי. במקרה זה על ההורים להביא מכתב הסכמה לקבלתו לגן מאת הגננת.
ג. ההודעה שקבלת מסדור ע"י ילדים בדבר רישום ילדך.
ד. בתחנות הרישום מפורסמים הגנים אשר יפעלו בשנת הלימודים תשמ"ח, על ההורה לרשום את הגן המועדף על ידו, העיריה תעשה ככל יכולתה להיענות לבקשת ההורה אך אין התחייבות שאפשר יוכל לעמוד בכל הדרישות.
ה. רישום הילד בתקופת הרישום המוכרזת, קובע עדיפות בשיבוץ הילד/ה ביחס לילדים שלא נרשמו בתקופת הרישום המוכרזת.

מאיר ניצן
ראש העיריה

ים אכלו את כלבי ם
דה הסיבירית ק
שורש בלוס אנ
ראשון-לציון
על רישום בלתי מ
גיל 4 ילידי 1983
שנת הלימודים תשמ"ח
מכירה פומבית

• שרידי משאית ה„לילנד" שהתנגשה ברכבת (צילום: יוסי אלוני י.פ.פ.א.)

נהג משאית נפצע קשה בהתנגשות עם רכבת

על פי החשד הנהג לא עצר ברמזור המוצב בצומת

מאת גיל יורילוביץ'

אסון כבד עלול היה להתרחש אתמול, כאשר משאית, שנהגה לא ציית, על־פי החשד, לתמרור עצור, התנגשה ברכבת עמוסה בילדים, שהיתה בדרכה מחיפה לירושלים. למרבה המזל לא ירדה הרכבת מהפסים ולא היו נפגעים בקרב נוסעיה.

התאונה ארעה בשעה 9 בבוקר בצומת קרגל בלוד. נהג משאית ה„לילנד" דוד רוסשילד, בן 49, מראשון לציון, שהוביל קרטונים, נפצע קשה. מעוצמת ההתנגשות נתלש תא הנהג מהמשאית. רוסשילד הושלך ממשאיתו ונפל לתוך תעלה כמה מטרים ממקום התאונה. קטר הרכבת ריסק לחלוטין את תא הנהג. הרכבת נעצרה כ־400 מטרים מהמקום והילדים המבוהלים הורגעו על־ידי המורות המלווים.

„אסון נורא עלול היה להתרחש", אמרו בוחני התנועה שהגיעו למקום. במפגש המסילה אין מחסום, אך יש תמרור עצור, רמזור מהבהב וגם פעמון מצלצל, שעברו.

אנשי מד"א מלוד שהוזעקו למקום התאונה מצאו את הנהג מחוסר הכרה, כשהוא סובל משברים, חתכים פצעים ושברי זכוכית הנעוצים בגבו. נהג האמבולנס ראובן ששון והחובש אילן חזן הגישו לו עזרה ראשונה ובמקביל הוזעקה הניידת לטיפול נמרץ מראשון לציון. הפצוע הועבר תחילה לתחנת מד"א בלוד ורק לאחר שמצבו התייצב הועבר הנהג למרכז הרפואי „אסף הרופא", שם אושפז במחלקה לטיפול נמרץ ומצבו הוגדר כקשה.

כשהתעורר מעלפונו שאל: „מה קרה, היכן אני". אחר כך כשהתברר לו כי היה מעורב בתאונה קשה עם רכבת אמר „אני מכיר היטב את הדרך ולא מבין מה קרה".

אנס אשה באיום: אספר לבעלך על בגידתך בו

מאת דוד זוהר

תושב כרמיאל, אליהו בן עמר, 26, אשר במשך שלושה חודשים הפעיל סחיטה מינית נגד אישה נשואה מעיירת מגוריו ולבסוף אנס אותה לאחר שאיים עליה כי יגלה לבעלה שהיא בוגדת בו - הורשע אתמול, בבית־המשפט המחוזי בחיפה, בעבירות של סחיטה מינית ואונס. גזר הדין נדחה למועד מאוחר יותר.

התובעת, עו"ד תמי שפיר, טענה בבית המשפט כי כי ביולי אשתקד ראה הנאשם את האישה בחברת גבר בבוסתן בכרמיאל. מאז החל לעקוב אחריה ולדרוש ממנה כמפגיע שתקיים עימו יחסי מין. הוא איים עליה שאם לא תיעתר לו, יספר לבעלה היכן ראה אותה ועם מי. הוא לא הסתפק בכך, וסיפר לה שיש בידיו תמונות עירום שלה. תחילה סירבה האישה לתביעותיו, אולם לבסוף, לאחר שגבר פחדה שהוא יממש איומיו ויספר לבעלה, היא נענתה לו וקיימה עימו יחסי מין. אולם גם לאחר זאת לא הירפה ממנה, המשיך לעקוב אחריה בלי הרף והצליח לסחוט ממנה 10 פעמים יחסי מין. באחד המקרים, כאשר סירבה האישה בתוקף לקיים עימו יחסי מין, הוא הופיע בביתה בעת שהיתה לבדה ואנס אותה שם.

במשפט כפר הנאשם באשמות המיוחסות לו וטען כי היתה זו היא שכפתה עליו לקיים עימה יחסי מין משום שרצתה להתגרש מבעלה. האישה טענה כי נכנעה לסחיטותיו בגלל הפחד שהטיל עליה.

כאמור, השופטים הרשיעו את הנאשם.

מעריב המקומי

בית־שאן

□ ילודה מואצת. מנתונים שהתקבלו מתחנות לאם ולילד בבית שאן מתברר כי יחסית לאוכלוסייה, מספר הלידות שהיו בשנת 1986 גבוהה מהממוצע הארצי. בשנת 1986 היו בבית שאן 353 לידות – 196 בנים ו־157 בנות.

□ הגדנ"עים מתגייסים. כמאה חניכי הגדנ"ע מהודה עוסקים בימים אלה בעבודות שונות בחפירות הארכיאולוגיות הנרחבות בבית־שאן. ליד אתר החפירות הוקם מחנה אוהלים לשיכון הגדנע"ים ובמשך כחצי שנה יגיעו לשם קבוצות של 100 חניכים בכל פעם. בחפירות עובדים היום כ־140 מתושבי בית־שאן תלמידים מהכתות הגבוהות בבתי הספר.

חיפה

□ „הצי מזהם את העיר". „הפיכתה של חיפה כבסיס לצי הששי היא סכנה בטחונית מוחשית למאות אלפי תושבי העיר והאזור, שהופכים ליעד צבאי בעת מלחמה. הרכב המאסיבי של ספינות אמריקניות גרעיניות מבשר רעות ומלחמה נגד עמי האזור תהפוך אותנו לצי"ל של ארה"ב" – מההדים מספר מתושבי חיפה בכרוז שהפיצו אתמול ברחובות העיר. „הצי הששי הוזה. ממשלת ישראל שמסרה את חיפה כבסיס לצי האמריקאי לניהול תוקפנות נגד עמי האזור, פגעה קודם כל בעיר עצמה. כאילו שאין די בזיהום האוויר, הם מביאים לזיהום חברתי ומוסרי של העיר" - טוענים התושבים המכנים עצמם „הועד למניעת המלחמה הבאה". תחת הכותרת „GO HOME YANKEE", קוראים התושבים „לא נמות ולא נמית בשירות ארה"ב".

לוד

□ נחנך מדור. השבוע נחנך בלוד מדור פדגוגי מיוחד אשר אמור לתת ציוד, עזרי לימוד ושיטות הדרכה למורים ומטפלים בתחום החינוך המיוחד לילדים קשיי חינוך. האגף החדש יהיה חלק בלתי נפרד מהמערכת הפדגוגית האזורית המשרתת בין השאר את הערים רמלה, לוד והמועצות האזוריות מודיעים, גזר ועמק לוד. הפעלת המדור התאפשרה על־ידי משרד החינוך ועיריית לוד אשר העמידה מערכת חדרים במרכז הפדגוגי העירוני. בטקס פתיחת האגף, השתתפו בין השאר ראש עיריית לוד מקסים לוי, פרופסור שמעון זקס, הממונה על החינוך המיוחד במשרד החינוך, מורים ואנשי מקצוע בתחום הטיפול בילדים קשיי למידה תינוק.

עכו

□ חוששים מפיטורים. בעקבות הידיעות בדבר הכוונה לפטר בקרוב כ־300 מעובדי רפא"ל, נועד ראש עיריית עכו, אלי דהקסמן עם שר הבטחון יצחק רבין. בפגישה הועלו כמה רעיונות שבאמצעותם יוכל משרד הבטחון לסייע לחיזוקם של מפעלי תעשייה באיזור עכו ולפתור בעיית תעסוקה שיווצרו עקב הפיטורים ברפא"ל. נמסר כי כדי לסייע לעכו החליט משרד הבטחון להזמין צבעים לצרכי המערכת במפעל „טמבור" בעכו במקום בחו"ל. כמו כן יעביר משרד הבטחון מקדם של 100 אלף ש"ח במיכרזים מטעמו למפעלים באיזור עכו ובאיזורי הפיתוח בגליל כולו. רעיון נוסף הנמצא בבדיקה הוא להסב כמה מקווי־הייצור ברפא"ל לייצור לשוק האזרחי.

קרית־ביאליק

□ להדליק את האור. „יש לחדש את תאורת הרחוב בעיר שהופסקה לאחר חצות" – תביעה זו העלה השבוע חבר המועצה מטעם „הליכוד", שוקא צפניאשווילי. התאורה בשעות הלילה הופסקה לפני כשנה ועתה דורש חבר המועצה להאיר מחדש את העיר האפילה. בשבוע שעבר, במסגרת ערב־איתנות, נשאל מפקד תחנת זבולון, נצ"מ יעקב בורובסקי, כיצד היה מציע לתושב קרית־ביאליק לנהוג בעת שהוא הולך ברחוב ב־2 בלילה. התשובה הראשונה היתה: „לדרוש מהעירייה לחדש את התאורה בלילה".

קרית־טבעון

□ הועלו המיסים. המועצה המקומית החליטה השבוע בישיבה שלא מן המניין על העלאת שיעורי הארנונה בישוב ב־24%, צמוד למדד. ראש־המועצה המקומית, עמי ברדרור, ציין כי קרית־טבעון אינה מקבלת מענק ממשלתי וכל הוצאות המועצה ממומנות מתשלומי הארנונה הנגבים מתושבים ומבתי העסק בישוב.

רחובות

□ בריאות האשה. כנס מטעם הוועדה למעמד האישה בנעמ"ת רחובות בנושא בריאות האישה התקיים בתחילת השבוע בבית־החולים „קפלן" ברחובות. יו"ר הוועדה למעמד האישה בנעמ"ת רחובות, ורדה טור, שהיא גם מזכירת מנהל ביה"ח, הנחתה את הכנס, בו השתתפו יותר מ־200 נשות נעמ"ת מרחובות והסביבה. רופאים בכירים בביה"ח הרצו בפניהן על נושאים הקשורים לרפואת נשים. ד"ר נילי מס דברה על נערות בגיל ההתבגרות, ד"ר זאב שוהם על תכנון המשפחה וד"ר גיורא גרף על גיל המעבר.

תל־אביב

□ רפואה ציבורית. לידתם של 28 עוברים בעלי מומים קשים ביותר, מונגולואידים ונזוקים במערכת העצבים, נמנעה השנה בתל אביב באמצעות בדיקת חלבון עוברי, המופעלת על ידי האגף לרפואה ציבורית בעיר. הבדיקה מגלה מומים בעוברים בני 20 – 16 שבועות, בצינור העצבי של העובר, הגורמים שיתוק גפיים ואף פיגור שכלי. כן מאפשרת הבדיקה לגלות מומים נוספים, בדופן הבטן, בכליה ובתיפקוד השליה. מאז הופעלה השיטה בשנת 1981, נולדו בעיר פחות בעלי מומים. בדיקות החלבון העוברי מוצעות לתושבות העיר בבית „שטראוס" ונערכות על ידי צוות מהמרכז הרפואי איכילוב, פרופסור ליגום, מנהל המכון הגנטי, ד"ר ידבה, ר"ר. יפה מביה"ח הקריה וד"ר סילברברג, מנהל האגף לרפואה ציבורית של העיריה. הבדיקות נערכות בימי ב' בשבוע, בין השעות 11.30 – 07.30.

□ ספרים ללא ספרנים. עיריית תל אביב מתקשה להשיג ספרנים לעבודה בספריות העירוניות הרבות כשל „משכורת רעב" המשולמת לעובדים. סגן ראש העיריה, נתן וולוך אמר אתמול לשר החינוך יצחק נבון, כי עובד בחצי משרה משתכר 260 שקל לחודש. מר וולוך ציין כי בשל מחסור חמור בעובדים, נאלצת העיריה להעסיק עובדים החסרים את ההשכלה המתאימה ולעיתים גם כאלה שלא סיימו בית ספר תיכון, דבר האסור על פי ההנחיות.

משתתפים: אמיר גילת, מאיר הראובני, שרה פרידמן, צבי קריינמן.

KODAK

ממתינים לאיחוד – בג"ץ ידון בעתירתה של נוצריה תושבת אשדוד בעלת אזרחות ישראלית לאפשר לשני ילדיה המתגוררים ברומניה, לבוא לישראל לאיחוד המשפחה ולקבל אשרות שהיית קבע. שגרירות ישראל בבוקרשט ממתינה כבר יותר מחודש לאשרות קבע המיועדות לשני הילדים, נוצרים, שאיבדו את האזרחות הרומנית, ומבקשים להצטרף אל אמם אזרחית ישראל ותושבת אשדוד. שני האחים, הנראים בתצלום שמחזיקה אמם רוזיליה ברקוביץ (40): לסלו (13) וז'ולט (10) סוקורי המתגוררים אצל דודתם בעיר סדגו־מורש ברומניה. שלטונות רומניה הסכימו כי השנים יהגרו לישראל להצטרף אל אמם מאשדוד, אך משרד הפנים הישראלי אינו מוכן בשלב זה להעמיד לרשות המשפחה אשרות קבע עבור שני הבנים אלא אשרות ביקור בלבד. שלטונות רומניה אינם מוכנים לאפשר לשני הילדים לצאת את המדינה באשרות הביקור בלבד. (כתבו: עזרא יעוב ואילן בכר צילום: עזרא יעוב)

„לבטל ההחלטה להקים טורבינה ברמת אביב"

קוראת ועדת המשנה לועדת הפנים של הכנסת לאחר ששמעה את כל הגורמים המעורבים בהקמת התחנה

מאת שרה פרידמן

ועדת המישנה לוועדת הפנים של הכנסת, בראשות ח"כ בני שליטא, קוראת לממשלה לבטל את ההחלטה להקמת שתי טורבינות גז בשכונת רמת־אביב, בתל־אביב.

בדיון שהתקיים אתמול, ניסחה הוועדה את החלטותיה, לאחר ששמעה את נציגי של משרדי הפנים, הבריאות והאנרגיה, חברת החשמל, מלר"ע, עיריית ת"א ותושבי השכונות.

הוועדה לא שוכנעה שנבדקו כל האלטרנטיבות טרם קבלת החלטת הקמת הטורבינות. „הוועדה מביעה תרעומה על כך ששתי טורבינות בעלות 100 מגוואט, המופעלות בסולר, תחנת חשמל גופרתית לכל דבר, תוקמנה באזור מגורים. עם כל ההוקרה לחברת החשמל אין אנו מאמינים שבמציאות תפעולית ניתן יהיה לשמור על כל כללי שמירת איכות הסביבה" נאמר בנוסח ההחלטה.

הוועדה רואה בחומרה אי־שימוש בכלי הבניה הרגילים, שימוש בחוק לידי־גג המונע מהתושבים אפשרות להביע התנגדות לדבר שיפגע באיכות חייהם.

מרכז למיחזור אשפה הוקם בקרית־טבעון

מאת אמיר גילת

בקרית־טבעון למדו איך לעשות כסף אפילו מזבל. בלב ליבו של היישוב הוקם „המרכז למיחזור חומרים", שאליו משליכים התושבים את העיתונים הישנים, הקרטונים הקרועים ואת הבקבוקים הריקים, ותורמים בו־זמנית לכלכלת המדינה ולאיכות החיים שלהם.

הפרויקט, הראשון מסוגו בארץ, החל לפני כשנה ולאור ההצלחה הרבה עומדת הקריה בפני מהפכה שלמה בנושא איסוף האשפה, כשהמטרה – ישוב נקי יותר וחסכוני יותר. „קרית־טבעון היתה למעשה מעבדה־ראשונה לניסוי הזה, אולי בגלל המודעות הרבה שיש בה בנושא מיחזור־הפסולת", אומר ראש־המועצה, עמי ברדרור.

ב„מרכז למיחזור חומרים" ניצבים זה לצד זה מספר מיכלים: כתום – לאיסוף נייר (המוכר מכל רחבי הארץ), ירוק – לאיסוף זכוכית, ירוק ולבן – לאיסוף זכוכית לבנה, כלוב לקרטונים ועוד.

„הייתי בגרמניה, אוסטריה ושוויץ וכאשר [illegible] אני מקווה שיום אחד גם בישראל יהיה ככה. המרכז הזה הוא שלב ראשון בדרך הזו", אומר תושב המקום, משה הוד, בן 67, המגיע בקביעות מספר פעמים בשבוע לשפוך את פסולתו במרכז. כמוהו עושים גם תושבים רבים אחרים המגיעים עם רכבם למקום, פורקים את חבילות העיתונים, הקרטונים, הבקבוקים וממיינים כל חומר למיכל המתאים.

שופטי בית המשפט המחוזי בתל־אביב
אבלים על פטירת חברם
האהוד והמסור
השופט
דוד ולך ז"ל
ומביעים תנחומים לבני המשפחה

לחנן גרובר
משתתפים באבלך הכבד
על מות
אמך ז"ל
כור סחר חוץ
ההנהלה והעובדים

מרכז הספורט לנכים של
איל"ן רמת־גן
אבל על מותה של
גברת מרים קנול ז"ל
ידידה ותורמת תמת־לב
תנחומינו למשפחה

למיכאל קורן
משתתפים באבלך הכבד על מות
אביך ז"ל
חבריך לעבודה

לגניה והמשפחה
אתכם באבלכם בהלקח אבי המשפחה
ישראל ציטולובסקי ז"ל
דיירי הבית, רח' משאבים 14, הוד־השרון

לליאה אורנשטיין
אתך באבלך על מות
אחותך ז"ל
תכנון המים לישראל בע"מ
ההנהלה והעובדים

דוקטי 87 350 650 סמ"ק
האופנוע הטוב ביותר בעולם!!
– אפשרות בתשלומים. –
דינמית – פינסקר 11, תל־אביב, טל' 280004, 280429.
(פתוח גם בשבת)

MAXIMUM 11
הלהיטים הלוהטים של השנה!

הכל נשאר במשפחה...
מטרתך להקים בית ומשפחה ולהכיר בן/בת זוג בדרך אמינה, מכובדת ורצינית?!
פנה/י לאלי שלוש, שדכן משפחתי פרטי (לא משרדי), בעל קשרים ומאגר פנויים/ות איכותיים.
בבית, גם בשבת 03-990507, 03-991949.

במחיר של טבלת שוקולד אחת, ילדך יכול לזכות שבוע שלם: עשה לו מנוי על „מעריב לנוער".

חוק התכנון והבניה התשכ"ה–1965
הודעה בדבר הפקדת שינוי תכנית מתאר
ד. שיש
יו"ר הוועדה המחוזית לתכנון ולבניה מחוז המרכז
9.2.87

חוק התכנון והבניה התשכ"ה–1965
הודעה בדבר הפקדת תכנית מפורטת
ד. שיש
יו"ר הוועדה המחוזית לתכנון ולבניה מחוז המרכז
4.2.87

מדינת ישראל
חוק התכנון והבניה, התשכ"ה–1965
הודעה בדבר הפקדת תכנית מפורטת
4.2.1987

הוועדה המקומית לתכנון ובניה – מרחב רמת־השרון

לשכת ההוצאה לפועל בת"א
מודיעה בדבר
מכירה פומבית
של מיטלטלין
ביום 19.2.87 בשעה 15.45 יוצאו למכירה פומבית המיטלטלין המתוארים להלן של החייב הייימן נורמן, שיכונית 13/13 באר שבע לגבית החוב בסך 25,000.- ש"ח המגיע לזוכה בן יקר נסים.
תיאור המיטלטלין
מכונות תפירה
שולחנות למכונות תפירה
ראשי מכונות תפירה
מכונת השחזה
מכונת הידוק
מכבש
מכונות הדבקה
יגור
גלילי בד
המכירה תתקיים ברח' מקבאים 25 בת־ים
כל המעונין בכך יוכל לראות את המיטלטלין העומדים למכירה באותו מקום. התשלום במזומן.
המוציא לפועל

הכל אותו דבר אבל...
באיזו מפלגה אין איידס? מדוע לא יופיעו הליבראלים בתשדירי השירות? איפה אפשר למצוא מישהו שהוא בעד ה„לבאר" ומה עשית בלילה שבו שבתה הטלוויזיה
היום שאחרי
פסוקו של יום
בעיות לאומיות המוחשות מתרגמות גלובאליים
מדור ב־
דבר־אחר
המוסף השבועי של
דבר

הנהג. עשה לך מנהג קבוע – קח עמך חייל לדרך

هكذا من الأصل

صكذا من الاجل

„אני איש פשוט אבל אני אדם גאה – אני פוחד רק מאלוהים"

אמר בלס לשופט קדמי שדן בבקשה לשחררו ממעצר

מאת אריה אורנשטיין

„שמעתי שאני משפיע על עדים ושאני מתפרע. אני איש פשוט, זה נכון, אבל אני אדם גאה. אם ברגע זה אני אלך לבלא לעשר שנים, אז אני אלך, אני פוחד רק מאלוהים. אני אומר את האמת, אבל אין לי שום כוונה לשבש את הליכי המשפט, אם ישחררו אותי ואין לי כוונה לברוח לחו"ל. אני אלחם משום שאני מאמין בצדקתי ובחפותי". במלים אלה פנה אתמול איש העסקים דוד בלס אל שופט בית המשפט המחוזי בתל־אביב יעקב קדמי, הדן בבקשתו להשתחרר בערבות לאחר מעצר של תשעה וחצי חודשים.

התובעת, עו"ד פנינה דבורין, התנגדה בחריפות לבקשה שהעלה סניגורו של בלס, עו"ד יהודה ויינשטיין, לשחרר את בלס בערבות. הסניגור טען כי עתה משהסתיימה פרשת התביעה, אין עוד חשש שבלס ישפיע על עדים, אולם התובעת הסבירה לשופט קדמי שלא מדובר רק בחשש להשפעה על עדים אלא בחשש לשיבוש הליכי משפט. היא הזכירה את פרשת המכתבים שבלס שלח מבית המעצר לשר המשטרה חיים בר־לב מתוך מטרה שהשר יביא להפסקת ההליך המשפטי נגדו. התובעת גם טענה כי בלס הנמצא עתה בין כותלי הכלא ממשיך לנסות לשבש את הליכי המשפט ומוסר חומר בעניין משפטו לעתונות באופן ישיר ובאמצעות אחרים. „אם הוא פועל כך מהכלא, מה יעשה כאשר יהיה בחוץ", שאלה התובעת.

לקראת תום הישיבה התעוררה מחלוקת בין בלס לבין פרקליטיו. בלס התעקש לדבר גם כן ולפנות אל השופט בבקשה לשחררו. שני הסניגורים התנגדו, אולם בלס התעקש ואמר: „גם אני בן־אדם, אולי תתנו לי לדבר". הסניגורים נכנעו.

לאחר הויכוח הקצר קם בלס ואמר: „אני איש פשוט, אבל אדם גאה. אם יש לי מה לומר לחוקר, אני אומר. האם בשביל שאני אומר את האמת ובישר, אני צריך להיות במעצר? אני יושב כבר עשרה חודשים בשקט, אבל יחס גורר יחס, אין איזון בין המערכת לבין האזרח. אני אדם פשוט, כך נולדתי, אבל בשביל זה אני צריך להכנס לכלא? אני לא מקבל את זה".

השופט קדמי קטע לרגע את הנאום ושאל את בלס: „אתה רוצה לומר שאין ללמוד מהתנהגותך שתפריע לניהול המשפט". בלס: „חלילה וחס".

כאן המשיך בלס בנאומו: „היו נגדי שלושה צוותי חקירה. עדים נתנו נגדי שמונה גירסות. כל פעם הגירסה היתה יותר ויותר לרעתי, כיום יודעים שהגירסה הראשונה היתה כולה לטובתי". השופט קדמי: „אתה גולש לתחום שאינו רלוונטי". בלס: „לו רציתי לשבש הליכי משפט, היו לי שנתיים לעשות את זה לפני שנעצרתי. חתמתי על הסכם (עם התק"ם) וויתרתי על מיטב רכושי. יכולתי לברוח. שבועיים לפני שנעצרתי, בפסח שעבר, התקשרתי לתת־ניצב יורם גונן. אמרתי לו שיש שמועה שהולכים לעצור אותי ואז הוא אמר „חס וחלילה, אל תתייחס לשמועות, תעשה את החג בשקט, אחרי החג נדבר". אחרי השיחה הזו יכולתי לברוח, אבל לא ברחתי. זה לא האופי שלי, אני אעמוד כאן ואלחם".

בתום הישיבה אמר השופט קדמי כי הוא התבקש על ידי הסניגורים לחזור ולבחון עמדה שלו והדבר אינו פשוט. השופט התכוון לכך שלפני מספר חודשים הוא דחה בקשה קודמת של בלס להשתחרר. את החלטתו יתן השופט מחר.

ב„חי־בר" שבכרמל הצליחו לאקלם חיות שנכחדו בעבר

שמורת „חי־בר" בכרמל, שבה מאקלמים חיות תנ"ך שהוכחדו באזור זה, תיפתח בסוף השנה לקהל הרחב, לאחר ניסויים שנמשכו 7 שנים.

על כך מסר ביום ב' מר אורי בירין, מנהל רשות שמורות הטבע, בסיור של עורכי חדשות, שנערך בשמורת טבע, לרגל „שבוע שמירת הטבע" מטעם הרשות, שמוקדש השנה לחיות הבר.

5 יחמורים, שהובאו לארץ מאיראן ערב מהפכת חומייני, נועדו להחזיר בעל חי זה לאזור הכרמל. כיום מונה עדר היחמורים 27 ראש.

במיכלאות האיקלום, המשתרעות על 300 דונם, מטופחים כיום 160 בעלי חיים, בכללם איילי הכרמל מהולנד, עיזי בר מקפריסין, כבשי בר מכרתים ומאיראן. הם גדלים במירעה טבעי ועברו למיכלאת ביניים, שממנה ייצאו לחופשי כדי להתערות בשטח השמורה, המשתרע על שטח של 8,000 דונם באזור יערות בית אורן.

במיכלאות נערכים מחקרים מדעיים, ואף תלמידי מגמה ביולוגית של בית ספר תיכון עשו כאן עבודות גמר. הפעולה מתנהלת על ידי סלה מקלוה, מדלית אל־כרמל. לדבריו, תקום בקרוב שמורת חי־בר נוספת בנחל שיאון, ובעתיד יועברו חיות־הבר גם לגליל.

שמורת החי־בר היא השניה בארץ. בשמורה הראשונה, בערבה, מגדלים יענים, פראים, ערודים, ראמים, צבאים ויעלים. באזורי הנגב ויהודה נעשית פעולת מעקב גם אחר נמרים וזאבים. ברמת ישראל יש כיום אלפיים צבאים, ובדרום רמת הגולן למעלה מ־4,000.

פעולה אחרת של הרשות, באזור חוף הכרמל, תהיה הקמת „מרכז מבקרים" ליד מערות האדם הקדמון. במערות התנור, הנחל, הגמל והגדי נערכות חפירות ארכיאולוגיות לגילוי שרידי התיישבות האדם העתיקה ביותר בעולם. תוך שנתיים תוכשר הכניסה לציבור למערת הנחל, שבה יוצגו ממצאים שנתגלו על האדם הקדמון. הפעולה נעשית בשיתוף עם המועצה האזורית חוף הכרמל, ובין השאר יוכשרו חניונים, מגרשי חנייה ושירותים, שיאפשרו תעסוקה לישובים באזור.

כן תימשך הפעולה לפיתוח „מרכז המבקרים" במצפה רמון, ולפי התכנית ייפתח בפסח „מרכז המבקרים" בשמורת החולה. כן ירחבו מגרשי החנייה בשמורת נחל תנינים ובבריכות מעגן מיכאל, שבהם יש בעלי כנף נדירים.

באזור הכרמל תשתתף הרשות גם בתכנית של שיקום מחצבת נשר. הרשות תומכת בהצעה של רשות הגנים הלאומיים להקים במקום, שבו הופסקו עבודות המחצבה, מחנה נוער. התכנית תמומן על ידי קרן משותפת עם מינהל מקרקעי ישראל, משרד התעשייה המסחר והמחצבה.

בסכמו את פעולת הרשות מסר מר בירין, כי בארץ יש כיום 280 שמורות טבע המשתרעות על 5.8 מיליון דונם, כולל ביהודה ושומרון. הרשות מגינה על החי והצומח באמצעות 18 חוקים ותקנות, ולמטרה זו היא מסתייעת ב־260 אנשי „הסיירת הירוקה", 10 אנשי מדע, והיילות־מורות העוסקות בחינוך הסביבה. הרשות מטפלת גם בבעיות של איכות הסביבה, תוך מניעת נזקים של חומרי ריסוס ורעלים, איתור מוקדי הזיהום של נחלים, מניעת מיטרדי עופות במרחב האוויר, שמירת נוף ופיתוח שמורות טבע, בתאום עם צה"ל.

סלמן אבו רזקון, סגן מנהל מחוז המרכז של הרשות, מסר כי פעולת הדרכה על צמחים מוגנים, נעשית גם במיגזר הערבי והדרוזי – בעקבות זאת הצליחו לגדל זעתר, שהיום מייצאים אותו דרך הגשרים גם למדינות במפרץ הפרסי.

הינחתה את סיור העתונאים יעל שוהם, דוברת רשות שמורות הטבע. (ע)

• דני כץ ופרקליטו עו"ד רובינשטיין (מימין) אתמול בביהמ"ש (צילום: צבי ישראלי)

„דני כץ הוא אדם מסור ואחראי שלקח את העבודה ברצינות"

העידה אתמול בהתרגשות השחקנית יונה אליאן במשפטו של הנאשם במעשי האונס ברמת־אביב

מאת אריה אורנשטיין

השחקנית יונה אליאן העידה אתמול במשפטו של דניאל כץ, המכונה „האנס מרמת־אביב". היא הגיעה לבית המשפט המחוזי בתל־אביב כדי להעיד מטעם התביעה במשפטו של הנאשם באונס. יחד אתה היו בעלה, ששי קשת, והשחקן אייל גפן.

כאשר כץ נכנס לאולם הוא הבחין ביונה אליאן וברך אותה לשלום. השחקנית עלתה על דוכן העדים ואמרה בהתרגשות: „דני כץ היה אחד האנשים הסרבים ביותר בתאטרון. אדם מסור ואחראי שלקח את העבודה ברצינות". בעדותה סיפרה יונה אליאן כי בין השנים 1983 ל־1986 היא הופיעה בהצגה „מודה שיבעון" וכי כץ היה המתפעל של אותה הצגה. לדבריה, הם נהגו לנסוע יחד אל ההצגה וממנה והיו מגיעים אל ביתה ברמת־אביב בין השעות 11 ל־12 בלילה. כידוע, מרבית מעשי האונס ונסיונות האונס המיוחסים לדניאל כץ בוצעו ברמת־אביב. לשאלת הסניגור, עו"ד מנחם רובינשטיין, אם בדרך נהג כץ לשוחח אתה על עניני מין, השיבה אליאן בשלילה.

לאחר סיום עדותה של השחקנית, החלו עדויותיהם של אנשי המשטרה. אחדים מהם העידו במסגרת משפט זוטא שמנהל הסניגור על אופן גביית העדויות מכץ. לטענת עו"ד רובינשטיין הפעילו החוקרים על כץ מערכת של לחצים נפשיים, התייחסו אליו בגסות, איימו עליו ונקטו לשון גידופים. לדוגמה, כך אמר הסניגור, כינו החוקרים את כץ „חלאת המין האנושי", „זבל" ועוד. לטענתו גם הבטיחו לו הבטחות כוזבות כגון „אם תודה, תלך לבית חולים פסיכיאטרי ולא תועמד לדין".

איש המשטרה הראשון שעלה על דוכן העדים היה הבלש סוקי גילאון. באמצעותו הוצג לבית המשפט משור שנתפס אצל אחותו של הנאשם. באמצעות משור זה, כך טוען התובע עו"ד אברהם טל, פרץ הנאשם לדירה. העד הבא היה דוד מיטראני. הוא סיפר שכץ נעצר ב־2 בספטמבר וכי הכחיש תחילה שביצע מעשי אונס, אולם הודה בהמשך בעבירות לאחר שהוצג לו מיסמך מפוברק. מדובר במיברק בדוי שבו צויין כאילו נמצאו טביעות אצבעות שלו בביתה של אחת הנאנסות. לדברי מיטראני פרץ כץ בבכי לאחר שהודה וביקש להפגש עם אשתו כדי שהיא תשמע על הפרשה ממנו ולא ממקור אחר.

חוקר המשטרה יהודה כהן סיפר כי כץ זוהה במסדר זיהוי שנערך בנוגע למעשה האונס שבוצע בחצר מועצת הפועלים בגבעתיים. לדבריו, זוהה כץ באותו מסדר זיהוי אולם לא הואשם לבסוף בעבירה זו אלא דווקא במעשי אונס שבוצעו ברמת־אביב ואשר בביצועם הודה.

בתום העדויות אתמול הוגש לבית המשפט יומן אישי שהנאשם כתב במהלך החקירה. היום יעיד כץ במסגרת משפט הזוטא.

הורכב קלסתרונו של „האנס מרעננה"

להערכת המשטרה האנס הכיר את הנערה

מאת אהוד רבינוביץ

משטרת כ"ס הצליחה להרכיב את קלסתרונו של „האנס מרעננה". באמצעות קלסתרון זה שהופק לעזרת שוטרים מנסה המשטרה לאתרו.

כבר במוצאי שבת, מספר שעות לאחר המקרה, בסיועם של שוטרי המעבדה לזיהוי פלילי של המשטרה, הצליחה קרבן האנס, נערה בת 14.5 מרעננה להרכיב את קלסתרון האנס. אולם, בשל החשש כי אינו מדויק, נמנעה המשטרה מלהפיצו לשוטרים.

במהלך החקירה, סיפרה הנערה, תלמידת חטיבת ביניים ברעננה, כי האנס שפגש בה באחד מרחובות העיר, פנה אליה בדברים ותביעות, עד שנדמה לה כי כבר פגשה בו בעבר, ולפיכך לא נרתעה מלהסכים לו וללכת עימו כברת דרך, כשהם משוחחים על אנשים המוכרים לשניהם. בהגיעה לקרבת בית ספר „אוסטרובסקי" הצליח לשכנעה לקצר את הדרך במעבר דרך בית הספר. שם, בתוך אחת הכיתות, ביצע בה את זממו.

להערכת המשטרה, האנס הכיר את הנערה, וגדלים הסיכויים ללוכדו.

המשטרה עדיין חוששת: מהנדס האלקטרוניקה קשור למעשי האונס בדרום

השופטת האריכה את מעצרו בעשרה ימים

מאת אריה אורנשטיין

מהנדס האלקטרוניקה שהואשם שלשום במעשי תקיפה ובשני נסיונות למעשים מגונים בבנות, עדיין חשוד גם במעשי האונס בדרום. אתמול האריכה שופטת בית משפט השלום בתל־אביב את מעצרו בעשרה ימים נוספים בשל חשדות אלה. המשטרה ביקשה להאריך את המעצר הן לצורכי המשך החקירה והן לבקשת רופאי בית החולים „אברבנאל" בבת־ים, שם מאושפז החשוד לצורכי הסתכלות.

מכתב האישום שהוגש שלשום נגד מהנדס האלקטרוניקה מצטיירת דמות של אדם אלים. כך העידו נגדו שתי המתלוננות שעל סמך עדויותיהן הוכן כתב האישום. אתמול ביקשה התובעת, עו"ד דבורה חן, משופט בית המשפט המחוזי בתל־אביב אריה סגלסון להאריך את מעצרו של מהנדס האלקטרוניקה עד תום ההליכים.

לבקשת סניגורו, יתקיים הדיון מחר. בדיון שנערך אתמול בבית משפט השלום בנוגע לחשדות לביצוע מעשי האונס בדרום, אמר מפקח שמעון ישי, מהיחידה המרכזית במשטרת מחוז תל־אביב כי החקירה עדיין בעיצומה וכי יש לחקור מתלונות נוספות ולאתר מוצגים הקשורים לעבירות המיוחסות לחשוד וכן לקיים מסדרי זיהוי. נציג המשטרה צרף לבקשתו את אישורו של היועץ המשפטי לממשלה להאריך את המעצר ב־15 יום נוספים. החוקר סיפר כי מתוך רשימת שמות של 300 נשים שנתפסה ברשותו של החשוד, נחקרו עד כה 150.

הסניגור טען כי המשטרה הטעתה את היועץ המשפטי לממשלה כאשר שיכנעה אותו להסכים להארכת מעצר נוספת. לדבריו, למשטרה אין חומר חדש וכל הבקשות שהוגשו עד כה, דומות זו לזו. הוא ציין כי הזמן שעבר הוכיח כי מרבית החומר החסר – לא היה בו כל ממש. „אם היה ממש, לא היתה התביעה ממהרת להגיש כתב אישום. לא יתכן לעצרו כדי לחקור 200 מתלוננות".

הסניגור ביקש בהמשך לשחרר את החשוד בערבות וטען כי המעצר רק מפריע לטיפול הנפשי שהחשוד זקוק לו. בהחלטה להאריך את המעצר בעשרה ימים ציינה השופטת ברלינר כי הסניגור אומנם צודק כאשר הוא טוען שאין חומר חדש המעיד על התפתחות בחקירה אולם קבעה כי יש צורך בצו לאישפוזו של החשוד בבית חולים ויש חשש שאם החשוד לא יהיה במעצר, הוא לא יגיע לטיפול.

„השעיית סוויד עלולה להתפתח לעימות שישבית את המשק"

איים מזכ"ל ההסתדרות בפגישה עם היוהמ"ש

מאת אילנה באום

מזכ"ל ההסתדרות ישראל קיסר נפגש אתמול בכנסת עם היועץ המשפטי לממשלה יוסף חריש לשיחה בפרשת „ציון סווידי". קיסר הבהיר לחריש כי אם לא תבוטל השעייתו של יו"ר ועד הטכנאים עשוי להתפתח עימות חריף עם ההסתדרות העלול להביא להשבתת המשק.

היועץ המשפטי לממשלה טען אתמול בפני הנהלת רשות השידור כי אינם סוברנים להחליט על ביטול השעייתו של יו"ר ועד הטכנאים בטלוויזיה ציון סווידי. חריש הבהיר כי ההנהלה זכאית להגיש או לבטל קובלנות כרצונה, היא סוברנית להחליט על השעייה או על ביטולה. אך מהרגע בו ביקשה הנהלת רשות השידור את התערבות המדינה, אינם סוברנים יותר להחליט על דעת עצמם: „אם אתם רוצים לבטל את ההשעייה קחו לכם עורך דין פרטי שייצג אתכם. תפעלו לבד ולא עם פרקליטות המדינה", טען חריש.

בפגישה טען עו"ד אלי בן טובים, הממונה על יחסי העבודה בפרקליטות, והמייצג את רשות השידור בבית הדין לעבודה, כי הוא מתנגד לביטול ההשעייה. לדבריו, מהרגע בו החליטה ההנהלה להשעות את סווידי אסור לה לחזור בה, כיוון שאין להפוך הליך משפטי לבן ערובה במשא ומתן.

יו"ר הועד המנהל מיכה ינון טען: "אנחנו אולי ננצח במשפט אך נהרוס את רשות השידור, ועלינו להמשיך ולנהל את רשות השידור".

ועדי העובדים ברשות השידור עומדים בדרישתם להחזיר את סווידי מחופשתו ולתפקידו מלא כיו"ר ועד העובדים. אגודת העיתונאים בירושלים הודיעה אתמול ליו"ר הועד המנהל כי: „חבר ועד או חבר הפועל במסגרת חברותו בועד עובדים לא ישא בעונשים כגון: השעייה, חופשה מאולצת וכיו"ב. החלטת הועד המנהל מהווה פגיעה ביחסי העבודה והענשת חבר ועד היא בגדר הפרת הסכם".

היום יתקיים בבית הדין לעבודה הדיון בטענות הצדדים.

הבלט הישראלי
הופעת גאלה חגיגית
במלאת 20 שנה לבלט הישראלי
בחסות סגן ראש הממשלה ושר החינוך והתרבות מר יצחק נבון
כפר מנחם – בית הבנים – יום ראשון 22.2 בשעה 9.00 בערב
תיאטרון ירושלים – יום שני 23.2 בשעה 8.30 בערב
בתוכנית: – „סרנדה" – כוריאוגרפיה – ג'ורג' באלנשין, מוסיקה – צ'ייקובסקי
„ללא שם" – מוקדש לראול ואלנברג, כוריאוגרפיה – ברטה ימפולסקי, מוסיקה – גוסטב מהלר
„לרקוד לפי שירים" – כוריאוגרפיה – ברטה ימפולסקי, מוסיקה – משה ארגוב, ליאונרד כהן
כרטיסים להשיג: – כפר מנחם – מועצה אזורית יואב טל. 055-83501
ירושלים – „בימות" – שמאי 8 טל. 240896. „קלעים" – שמאי 16, טל. 02-223746. „בדבא" ובקופת תיאטרון ירושלים.

משרד החינוך והתרבות האגף לתרבות ואמנות בתנו חיפה והצפון | בסיוע מתנ"ס אדירודים עכו באדיבות האולפן הבינקיבוצי למחול – געתון מועצה אזורית מטה אשר | התנועה לתרבות תרבות ופנאי (לשעבר המבוגרים) בע"מ
אמנות המחול
השתלמות לרכזי־תרבות באולפן הבינקיבוצי למחול בקיבוץ געתון תתקיים
ביום שלישי, כ"ה בשבט תשמ"ז, 24.2.87, מ־9.00 עד 17.00
בתכנית:
סיור באולפן למחול – צפיה בשיעורים ובהופעות
„אולפן המחול געתון" – יהודית ארנון, מנהלת האולפן
„פעילות המדור למחול באמנות לעם" – אלידע גרא, מנהלת המדור
„המחול המודרני" – דורית גסנר
„מחול בקהילה" – ד"ר דן רונן,
יו"ר ועדת המחול של אמנות לעם רס"מ/מנהל האגף לתרבות ואמנות
פרטים והרשמה:
יהודה עברון, משרד החינוך והתרבות, רח' אנילביץ 1/20, טל. 04-562473/5

מבצע
מבצעי פרסים יקרי ערך
ויזה וזכיתי!
קנה ב"ויזה" ב־150 ש"ח
או ב־VISA גולד ב־75 ש"ח
ותשתתף במבצעי פרסים יקרי ערך
במשך 3 חודשים 1.4.87-2.1.87
VISA
ויזה יותר טוב מכסף.
כרטיס האשראי של קבוצת בנק לאומי | בנק דיסקונט
* ניתן לעיין בתקנון המבצע בבית ויזה.

במלאת שלושים לפטירת
אחי, בעלי, אבינו וסבנו היקר

מאיר מרבך
ז"ל

תערך אזכרה וטכס גילוי המצבה, ביום חמישי, כ' בשבט תשמ"ז, 19.2.87, בשעה 3.00 אחה"צ, בבית העלמין הישן חוף הכרמל, חיפה.

נפגשים ליד השער הראשי של בית העלמין, מהכביש הראשי חיפה–ת"א.

המשפחה
מאיר מרבך בע"מ

במלאת שלושים לפטירת יקירנו

נחמן שטרן
ז"ל

תתקיים אזכרה וגלוי מצבה על קברו, מחר, יום רביעי, י"ט בשבט תשמ"ז, 18.2.87, בשעה 15.30, בבית העלמין בקרית שאול.

אוטובוס ייצא בשעה 15.00, מרחוב לילינבלום 42, תל־אביב.

תודתנו נתונה לכל מנחמינו

המשפחה

במלאת שבע שנים לנפילתו של בננו, אחינו ונכדנו האהוב והבלתי נשכח

סרן אריה נח (ליאון) רוקח ז"ל

נעלה לקברו, ונתייחד עם זכרו ביום חמישי כ' בשבט התשמ"ז (19.2.87), בבית העלמין הצבאי בקרית־שאול, בשעה 4.00 אחה"צ.

המשפחה

המועצה המקומית כפר־תבור ותושביה

משתתפים באבלה של משפחת לויט ותושבי מטולה
על מות

אסתר לויט ז"ל

ממייסדי מטולה ואהובת המושבות וכלל ישראל

מיכה גולדמן, ראש המועצה

לגילה עשון ומשפחתה

אתך באבלך על מותו ללא עת של אחיך

יוסף מקמל ז"ל

גלובל תובלה בינלאומית בע"מ
ההנהלה והעובדים

הסוכנות היהודית לארץ ישראל
המחלקה לעליה וקליטה

משתתפים באבלה של עובדת המחלקה
מרים עזריה
על מות

אחיה

ומשתתפים בצער המשפחה

בצער רב אנו מודיעים על פטירת אמנו, אחותנו וסבתנו היקרה

חנה גלמן

הלוויה תצא היום, יום שלישי, י"ח בשבט תשמ"ז (17.2.87), בשעה 13.00, מביתנו ברחוב בתיה מקוב 26 רחובות לבית העלמין החדש ברחובות.

אבלים:
בניה: בן־עמי ודליה גלמן
ארנון וכרמלה גלמן
אחיותיה: שושנה בידרמן וב"ב
יוכבד זלמן וב"ב ארדגנאי
נכדיה ונינייה: אורלי, ג'וני, ניצן וגל קלימן
מירב ורן יחזקאל
ורד, זורי, לירון ומעין שעובי
שירי ותגי מזרחי
הדס גלמן, עמית גלמן

נפלה עטרת ראשנו
בצער רב וביגון קודר אנו מודיעים על פטירתו של בעלי, אבינו, אחינו וסבנו היקר מכל

יוסף מכמל ז"ל

הלוויה התקיימה אתמול, יום שני, י"ז בשבט תשמ"ז, 16.2.87.

המשפחה יושבת שבעה בבית המנוח ברחוב קרן היסוד 24, חיפה.

המשפחה האבלה

בצער רב אנו מודיעים על פטירתו של יקירנו

אמריך ווצלר

מודנהמרדהל

הלוויה תתקיים היום, יום שלישי, י"ח בשבט תשמ"ז, 17.2.87, בשעה 2.15 אחה"צ, בבית העלמין „הדרום" בגבול חולון בת־ים.
נפגשים ליד השער הראשי.

האבלים:
בנו וכלתו: מיכאל ויהודית ווצלר
אחיו וגיסתו: קורנל ויהודית וצלר
אחיו וגיסתו: אולי וחוה וצלר
נכדה: לירן

לרבקה, שושנה, אסתר ולכל המשפחה

אתכם באבל הכבד בהילקח מכם אבי המשפחה

הנרי דניאל ז"ל

אציל אדם

גב' ויקי יעקב
משפחות: יצחק מיזן
יהודה כלב
מוריס פיונטי
יצחק סאבאטוב
ויטלי ארויו
הנרי פרדו
יצחק אברהמוב
שמואל משיח

לדבורה ומשפחתה

אתכם באבלכם
על מות

יעקב שנידרמן

היקר באדם

שלמה גרינברג
ומשפחתו

לחברנו היקר בקצין ששרדן ומשפחתו
אתכם באבלכם על מות
הרעיה–האם ז"ל
הנהלת איל"ן, גבעתיים

במלאת שלושים לפטירת יקירנו

שמואל הולדר
ז"ל

תערך אזכרה, ביום חמישי, כ' בשבט תשמ"ז, 19.2.87, בשעה 4.00 אחה"צ, בבית העלמין בנחלת־יצחק.
נפגשים ליד השער.

המשפחה

לד"ר אהוד פוקס

משתתפים באבלך הכבד
על מות אביך

צבי ז"ל

מפעלי ים המלח
ההנהלה והעובדים

במלאת שלושים לפטירת יקירתנו

הניה שרף (אמנה)
ז"ל

תתקיים אזכרה וגילוי מצבה מחר, יום רביעי, י"ט בשבט תשמ"ז, 18.2.87, בשעה 3.00 אחה"צ, בבית העלמין „הדרום" בגבול חולון בת־ים.

נפגשים ליד השער הראשי.

בעלה חיים (מוניו)
בתה ציפורה הרטל וב"ב
מנדל נתן וקלמן הלנבוגן וב"ב
אחותה טילי גולדשטיין וב"ב (ארה"ב)

ביום השלושים, יום שישי, כ"א בשבט תשמ"ז, 20.2.87, בשעה 12.00, נעלה לקבר בחלקה הצבאית בקרית שאול, לגילוי מצבה של בננו

סרן
גדי איל ז"ל

אוטובוסים יעמדו לשירות הקהל ב־11.15, בפינת הרחובות שלמה המלך ופרישמן.

תודתנו מקרב לב לכל מנחמינו, בכתב, בעל פה ובנוכחות, באסוננו בנפול בננו היקר.

שרה, אדם, דני וניר

במלאת עשר שנים לנפילתו של בננו הטייס סגן

דב (דב'לה) שמשון כהן ז"ל

נפקוד את קברו מחר, יום רביעי, י"ט בשבט תשמ"ז (18.2.87), בשעה 3.30 אחה"צ בבית העלמין בחיפה.

נפגשים ליד הכניסה לבית העלמין הצבאי

המשפחה

אזכרה וגילוי מצבה
במלאת שלושים לפטירת בעלי, אבינו וסבנו היקר

שמעון וצלר ז"ל

תתקיים ביום שישי, כ"א בשבט תשמ"ז (20.2.87), שעה 11.00, בבית העלמין החדש בקרית אתא.

המשפחה

במלאת שלושים לפטירת אחי ודודנו

יוסף גרייף ז"ל

נערוך אזכרה וגלוי מצבה, ביום חמישי, כ' בשבט תשמ"ז, 19.2.87, בשעה 15.30, בבית העלמין ברחובות.
אוטובוס יעמוד לרשות המלווים בשעה 14.30, ברחוב תרס"ט בתל־אביב (ליד תיאטרון הבימה).

המשפחה

במלאת שנתיים לפטירת יקירנו

דוד סטולר ז"ל

מברדיצ'ב

תתקיים אזכרה, מחר, יום רביעי, י"ט בשבט תשמ"ז, 18.2.87, בשעה 16.00, בבית העלמין בנחלת יצחק.
נפגשים ליד השער.

המשפחה

לבלומה ויינשטיין ומשפחתה
משתתפים באבלך על מות
אחותך ז"ל
מעובדי חנות טתה „הדר"

בצער רב אנו מודיעים על פטירתה של אשתי, אמנו וסבתנו היקרה

מינה הרמתי (טורנר)

הלוויה תתקיים היום, יום שלישי, י"ח בשבט תשמ"ז, 17.2.87, בשעה 14.30, במושב באר־טוביה ותצא מבית העם.

המתאבלים:
בעלה: ישעיהו טורנר
בנה: עודד ועתידה הרמתי ומשפ'
כלתה: חיה הרמתי ומשפ'
נכדיה, ניניה ואחותה

אבלים אנו על פטירת יקירתנו וחברתנו

מינה הרמתי–טורנר

הלוויה תצא מבית העם במושב באר־טוביה לבית העלמין היום, יום שלישי, י"ח בשבט תשמ"ז, 17.2.87, בשעה 3.00 אחה"צ.

המשפחה
וחברי מושב באר־טוביה

בצער רב אנו מודיעים על פטירתה של אמי היקרה

רוזה (שושנה) סולומון

אלמנת אברהם ז"ל

הלוויה תתקיים היום, יום שלישי, י"ח בשבט תשמ"ז, 17.2.87, בשעה 12.00, בבית העלמין הישן בחוף הכרמל בחיפה.
נפגשים ליד השער הראשי של בית העלמין.
השבעה בבית סוכוצקי, שד' הנשיא 135, חיפה.

המתאבלים:
בתה חיה ובעלה שמואל אורמן לוס אנג'לס
נכדיה איתן ורונית אורמן
חנה ואסף אנשל
רוני אורמן

בצער רב וביגון קודר אנו מודיעים על פטירת אמנו, אחותנו וסבתנו היקרה

זהבה שמעוני

הלוויה תתקיים היום, יום שלישי, י"ח בשבט תשמ"ז, 17.2.87, בשעה 12.30 בצהרים, בבית העלמין כפר סמיר, חיפה.

אוטובוס יצא בשעה 12.00 מבית המנוחה, רחוב אילן 6, חיפה.

המשפחה המתאבלת

בצער רב אנו מודיעים על פטירתה של

אסתר בכר

שנפטרה ביום שישי, י"ד בשבט תשמ"ז, 13.2.87.

ומשתתפים בצער המשפחה.

בית כפר חיטים

במלאת שנה לפטירת יקירנו

יצחק־יעקב בורשטין ז"ל

מבנדין – חולון

נעלה לקברו ונתייחד עם זכרו ביום חמישי, כ' בשבט תשמ"ז (19.2.87), בשעה 15.00.

נפגשים ליד השער הישן בבית־העלמין „הדרום" (בגבול חולון–בת־ים).

המשפחה

במלאת שלושים לפטירתו של יקירנו

אברהם בנין ז"ל

נעלה לקברו ונתייחד עם זכרו, ביום שישי, כ"א בשבט תשמ"ז, 20.2.87, בשעה 11.00 לפנה"צ, בבית העלמין ברחובות.

המשפחה

משטרת ישראל
מרחב הנגב/משטר אזרחי
משתתפים בצערו של
רב־פקד מנחם הופן
במות עליו אמו ז"ל

הלאומ... העצמא... 7.65 ... השר ... ערבית ... ירושלמי

هكذا من الاصل

هكذا من الاصل

דמי הביטוח הלאומי למעסיקים והעצמאים יופחתו ל־7.65%

מאת שרגא מקל

דמי הבטוח הלאומי שמשלמים המעסיקים והעצמאים יופחתו ב־1 באפריל הקרוב ל־7.65%. כך הודיע אמש שר האוצר משה נסים. בהרצאה בכנס השנתי של החשבונאים ויועצי המס, במלון הילטון בירושלים, אמר שר האוצר כי זוהי פעילותה האחרונה של הממשלה בנושא הורדת עלות העבודה ומעתה הכדור עובר למגרשם של ההסתדרות והמעסיקים. הוא קרא להם להמנע מפריצה במערכת השכר.

שר האוצר ציין כי שערי הריבית שהועלו בשבוע שעבר תישאר ברמתה זו חודשיים־שלושה. ובכוונתו להוריד את הריבית לאחר מכן. זאת בתנאי שחוק התקציב ויתר החוקים שהוא מציע יעברו בכנסת.

שר האוצר תקף בדבריו באופן יוצא דופן את ההסתדרות והאשים אותה כייצוג בלתי הולם של האינטרסים אותם היא אמורה לייצג. הוא אמר כי הרפורמה המקורית שהציע לממשלה היתה טובה יותר מבחינה חברתית מזו שעברה בממשלה בסופו של דבר – לאחר התנגדות ההסתדרות. "אלה שהיו צריכים להיות לכאורה מופקדים על שמירת האינטרסים של השכבות החלשות היו צריכים לחבק את הרפורמה הזאת, אך השיקולים שקבעו אצלם לא היו שיקולים עניינים של טובת הנישום אלא שיקולים ארגוניים ותו לא", אמר משה נסים. "הם לא בחלו באמצעים וניסו להסית את הציבור על יסוד טענות שווא. ההסתדרות הכללית של העובדים בחרה ברפורמה שאינה נותנת, כפי שאני הייתי רוצה לתת, לשכבות החלשות אך לא אוותר כי אנו רוצים להיות חברה צודקת ואם הגופים שהיו צריכים לדאוג לאדם העובד אינם עושים זאת – תצטרך הממשלה לעשות זאת".

החל ב־1 באפריל הקרוב יתחייבו עוסקים שמחזורם השנתי אינו עולה על 100 אלף שקל לשלם מס ערך מוסף אחת לחודשיים, במקום אחת לחודש, כפי שנהוג כיום. מדובר ב־80 אחוז לערך מכלל העוסקים במשק. תקנות בעניין זה יוגשו בימים הקרובים על ידי שר האוצר משה נסים לאישור ועדת הכספים של הכנסת.

● ראש הממשלה יצחק שמיר וראש עיריית ניו־יורק אד קוץ' אתמול (צילום: א.פ.)

שמיר יאמר

(סוף מעמוד 1)

ביא, חרף ההתנגדות לפרוייקט בוושינגטון.

רשמית, ממשיכה ישראל בבדיקת החלופות ללביא שהציעו מומחי משרד ההגנה האמריקנים, ובראשם עוזר שר ההגנה, דב זקהיים.

ראש הממשלה יאמר לרייגן, כי לבניית הלביא יש "חשיבות לאומית עליונה". בתקציב הסיוע הבטחוני של ארה"ב לישראל מוקצבים 550 מיליון דולר ללביא, אך משרד ההגנה האמריקני טוען, כי סכום זה אינו מספיק וישראל תיאלץ לבקש סיוע נוסף, או לוותר על תכניות אחרות.

התקשורת האמריקנית מעניקה תשומת לב רבה לביקורו של שמיר, ובעיקר לעובדה שזהו "ביקור ראשון של ראש מדינה ישראלי מאז נחשפה פרשת איראן".

מספר שיא של עתונאים וצלמים הגיעו אתמול למלון "ריג'נסי" בניו־יורק, שם שוהה שמיר וממש "טיפסו" איש על כתפי רעהו. "מעולם לא ראיתי התנפלות כזאת", אמר דובר הקונסוליה הישראלית בניו יורק, ברוך בינה.

ראש הממשלה אמר לכתבים שהגיעו למלון, כי הפרשה האיראנית תעלה בשיחותיו עם ראשי הממשל. בעלי הטור אוואנס ונובאק טענו אתמול, כי "הנשיא רייגן הבטיח לשמיר שלא להעלות את הנושא".

בשיחתו עם מושל מדינת ניו ג'רזי, תומס קין, אמר שמיר: "אילו נוצר קשר עם איראן זה היה טוב, כי זו מדינה חשובה במזה"ת". דברים אלה מתפרשים כאן כהודאה שישראל היתה מעוניינת לקדם את העיסקה עם איראן גם לצרכיה שלה, ולא – כפי שטען פרס – אך ורק כדי "לעשות טובה" לאמריקנים. אתמול התפרסם ב"וושינגטון פוסט" ראיון עם שר הבטחון רבין, שהסביר שהיה חשוב לישראל "לפתוח בדרישה עם אויבינו", ועל כן היתה ישראל מעוניינת בביצוע עיסקות נשק תמורת בני ערובה עם איראן". פקידים ישראליים סבורים, כי לא יופעל לחץ על שמיר להסכים לתחקור פקידים ישראליים על־ידי ועדות חקירה בוושינגטון.

לגבי הידיעות של יוסף ביגון, אמר שמיר: "אם נכון שהוא שוחרר, זהו אירוע גדול בתולדות מאבק יהודי בריה"מ", אך רה"מ הטעים: "מה שהרוסים עושים בינתיים, הוא סיפוק של תרגילים ביחסי ציבור".

ראש עיריית ניו יורק ומושל ניו ג'רזי ביקשו משמיר שישראל לא תעשה עיסקות עם מחבלים. "אנחנו אפילו לא חולמים לעשות עיסקה כזאת", ענה שמיר.

כן אמר שמיר כי הוא מתכוון להעלות אפשרויות חדשות לשיתוף פעולה אסטרטגי עם ארה"ב, לאור מעמדה החדש של ישראל כ"בת ברית עיקרית" שאיננה חברה בנאט"ו.

למלונו של ראש הממשלה באו אתמול 12 מיליונרים, חברי "כוח המשימה הכלכלי" של יהודי ארה"ב, שדיווחו על מאמציהם לקדם מכירת סחורות ישראליות בארה"ב ולגייס הון להשקעות בישראל.

מקורביו של שמיר אמרו אתמול, כי לראש הממשלה לא ידוע דבר על פגישות או מגעים עם פקידים סובייטים שמנהל בארה"ב יועצו של פרס, נמרוד נוביק, או על שיחות כלשהן על קידום רעיון הוועידה הבינלאומית.

המקורבים הטעימו, כי אם אמנם יש אמת בידיעות על פגישות כאלה, "הן נערכו בלא ידיעתו ובלא הסכמתו" של ראש הממשלה.

„איש הקשר של השר אינו דובר ערבית"

מאשימים יריבי השר משה ארנס הממונה על עניני המיעוטים ★ מקורבי השר: „המערך מנסה להעליל ולחבל בעבודתו של ארנס"

מאת מנחם רהט

האשמות בדבר מינוי עסקן מפלגתי לתפקיד בכיר במשרדו של השר הממונה על ענייני המיעוטים משה ארנס, אף שאין לתפקיד החדש תקן במשרד ושהעובד החדש חסר הכשרה לתפקיד, הועלו באחרונה נגד השר ארנס. מקורבי השר דחו בתוקף את ההאשמות ואמרו כי „המערך מנסה להעליל על השר ולחבל בעבודתו".

עוד נטען נגד השר ארנס, כי בעודו ממנה עובד בכיר חדש במשרדו, יושב אחד מבכירי המשרד בביתו בחוסר מעש ונהנה משכר גבוה מאוד, שעות נוספות ואחזקת רכב.

העובד הבכיר החדש במשרד הוא אבי שטיינמץ, חיפאי, בן למשפחה רוויזיוניסטית ותיקה, שאביו מקס שטיינמץ היה מותיקי הפעילים בחרות, והוצב ברשימתה לכנסת לפני שנים. אשר למינויו של אבי שטיינמץ לתפקיד של איש הקשר מטעם המשרד עם ערביי הצפון, האשם השר בכך שהמינוי נעשה מבלי שיהיה תקן לתפקיד החדש, ומבלי שהאיש דובר ערבית – אף שהתפקיד מחייב ידיעת השפה הערבית על בוריה.

עוד נטען כי קליטת העובד החדש תמוהה דווקא על רקע העובדה שהיועץ הקודם לענייני ערבים בנימין גור־אריה, שהודח ע"י השר וייצמן בעת שטיפל בערביי ישראל, עודנו יושב בביתו באפס מעשה ונהנה משכר של כ־1650 שקל, וכן שעות נוספות ותחזוקת רכב.

בתגובה אמר דני נוה, עוזרו של השר ארנס, כי המדובר במינוי למישרה פנויה הקיימת בתקן. „לא נוספו תקנים במשרד, אפילו לא אחד", אמר. בקשר להיותו פעיל בחרות אמר נוה, כי עובדה זו אינה פוסלת אותו. „למיטב ידיעתי גם השר ארנס הוא חבר חרות, ואיש לא חשב לפסול אותו בשל 'עוון' זה"... במשרדו של השר ארנס סירבו להתייחס לחוסר שליטתו של העובד החדש בשפה הערבית.

אשר למצבו של היועץ לשעבר גור־אריה אשר נהנה ממשכורת גבוהה מבלי שהמשרד יעסיקו בענייני ערבים, שהוא תחום התמחותו, אמר עוזר השר כי עוד לפני כניסת ארנס לתפקידו לא נכלל גור־אריה בצוות עובדי המשרד, ועל כן אין לראותו כחלק מצוות המשרד.

במשרד ראש הממשלה אמרו כי על פי פסק הדין שזכה בו בנימין גור־אריה לאחר הדחתו ע"י וייצמן, נעשים מאמצים למצוא לו במשרד תפקיד ההולם את כישוריו ומעמדו, ואולם על פי אותו פסק דין חייבת המדינה לשלם את מלוא משכורתו ותנאיו הסוציאליים, עד שיימצא התפקיד ההולם אותו.

היועץ לשעבר גור־אריה אמר כי הוא ממתין בבית לשובו לעבודה על פי החלטת ביה"ד לעבודה, וישמח לחזור לעיסוקיו הקודמים בענייני ערבים במשרד השר ארנס, אף שכנראה עומדת לו לרועץ העובדה שאין הוא פעיל מפלגתי.

דוד לוי: אין העדפה ליו"ש על ערי הפיתוח

מחר הצבעה על הקריאה הראשונה של התקציב בכנסת; המערך דורש לאשר הסיוע לתק"ם לפני ההצבעה; הליכוד תובע סיוע מקביל ליו"ש

מאת גבי קסלר

סגן ראש הממשלה ושר השיכון דוד לוי יצא אתמול במיתקפה חריפה נגד אנשי המערך המפיצים בציבור את הידיעה כי קיימת העדפה ממלכתית לישובי יהודה ושומרון על חשבון הסיוע לערי הפיתוח.

שר השיכון מסר כי אלו המתגוררים בישובים הסמוכים לכפר־סבא ופתח־תקוה, מקבלים סיוע הגדול רק ב־700 שקל מזה הניתן לתושבי מרכז הארץ בתוך הקו הירוק, ואילו אלו המתגוררים בישובים הסמוכים לירושלים, מקבלים בדיוק את אותו הסיוע הניתן לתושבי ירושלים.

שאר תושבי יהודה ושומרון נהנים מרמת סיוע זהה לרמת הסיוע הניתנת לתושבי ערי הפיתוח בישראל על פי מידת ריחוקם ממרכזים עירוניים.

עוד מסר השר לוי כי מאז 1979 הוקמו 67 ישובים בגולן, בגליל, בנגב ובערבה, ומספר זהה של ישובים הוקם ביהודה שומרון וחבל עזה.

לדברי השר לוי גם במחירי הקרקעות לבניה אין העדפה לטובת ישובי יהודה ושומרון. בעוד שביהודה ושומרון גובה המינהל 5% ממחיר הקרקע, הרי שב־14 ערי הפיתוח הקרקע ניתנת חינם, ובשאר הישובים היא ניתנת במחירים של 20%־60% מערכה.

השר לוי הבהיר כי הוא תומך בסיוע לקיבוצי התק"ם אך אינו מוכן לפסול מתן סיוע לישובי יהודה ושומרון.

הוא הדגיש כי בנוסף לסיוע לישובים הקיימים הוא הגיש הצעה מפורטת להקמתם של 6 התנחלויות חדשות, בהוצאה של 18 מיליון שקל, והוא מצפה מראש הממשלה כי יעלה את הנושא לדיון בממשלה מיד עם שובו מארה"ב. שר האוצר הבטיח לשרי הליכוד כי בתקציב הנוכחי יש די כסף למימון ההתנחלויות החדשות והוא רק ממתין לאישור הקמתן בממשלה כדי להורים את התקציב הדרוש לכך.

מרכז הליכוד בועדת הכספים, ח"כ אריאל ויינשטיין, הודיע אתמול בישיבת סיעת הליכוד כי אם יעמיד המערך בנסיונותיו להוכיח העדפה הניתנת כביכול לישובי יהודה ושומרון „הליכוד לא יישאר חייב, ויגלה לציבור עובדות מדהימות על זכויות עדיפות והטבות לקיבוצים, שניתנו ועודן ניתנות מאז קום המדינה".

השר דוד לוי, אמר כי קיימת החלטה פה אחד של שרי הליכוד להתנות את הסיוע לתק"ם במתן סיוע מקביל לישובי יהודה ושומרון ולערי הפיתוח.

בתגובה הודיע מרכז המערך בועדת הכספים, ח"כ חיים רמון, כי המערך לא יסכים לקיים דיון מקביל על הסיוע לקיבוצים ולהתנחלויות, ואם הליכוד יתעקש על כך, לא יאפשר המערך את אישור התקציב.

שר האוצר אמור להביא מחר את תקציב המדינה לשנה הבאה להצבעה על הקריאה הראשונה. ההצבעה מתאפשרת לאחר שנציג הליכוד חתם אתמול על ההסכם עם המערך בדבר אישור הסיוע לתק"ם תמורת אישור התקציב.

עתה דורש המערך מיו"ר ועדת הכספים, אברהם שפירא להעלות מחר לדיון בועדה את נושא הסיוע לתק"ם, עוד לפני ההצבעה במליאת הכנסת על התקציב. ח"כ רמון אמר כי אם בישיבה מחר יחזרו נציגי הליכוד על הודעתם כי לא יאשרו את הסיוע לתק"ם ללא סיוע מקביל להתנחלויות, הרי שהמערך יראה בכך הפרת ההסכם ולא יאפשר את ההצבעה על התקציב.

בינתיים הכחישו אתמול גם נציגי המערך וגם נציגי הליכוד כאילו הובטח לח"כ שפירא שבמסגרת הסיוע שיינתן לקיבוצים, להתנחלויות ולערי הפיתוח, לא ייגרע גם חלקן של הישיבות.

מנהלי בתי־חולים

(סוף מעמוד 1)

במגעים עם נציגי השובתים.

גם אתמול נדחו עשרות ניתוחים, בהם ניתוחי לב וכליות. בכמה בתי־חולים הופסק הקיטור, דבר המונע סטריליזציה של כלים וציוד רפואי, חימום חדרי אישפוז והפעלת המעבדות. במקומות אחרים הולך ואוזל מלאי ציוד האחזקה והכביסה והנקיה. ערימות זבל נערמו בבתי־החולים והמרפאות, למרות סיוע האחיות, הרופאים ובני משפחות החולים בנקיון החדרים ובפינוי האשפה.

אתמול התכנסה הנהלת הקופת חולים לדיון בהערכות בתי־החולים לקראת שביתה ממושכת. כבר הוזמנו שירותי מזון מחברות „קייטרינג" והוחל בהתארגנות להפעלת שירותי נקיון וכביסה. בינתיים, הוחלט שלא לשחרר חולים כי „המצב סביר".

שרת הבריאות, שושנה ארבלי־אלמוזלינו, נפגשה אמש עם מזכ"ל ההסתדרות ישראל קיסר ואמרה לו כי אסור לתת לשביתה המסוכנת להימשך.

היום תערך „פגישת פיסגה" בין שרת הבריאות, שר האוצר ומזכ"ל ההסתדרות. השלושה ינסו בפגישתם היום לגרום לדחיית „השביתה המשולשת" של הרופאים, האחיות, ועובדי המינהל והמשק המתוכננת ליום ה'.

השרים ומזכ"ל ההסתדרות יבקשו „פסק זמן" משלושת הגופים האמורים להשתתף בשביתה, עד לגיבוש עמדות ביניהם שיביאו לפתרון מכלול הנושאים הקשורים במשבר במערכת הבריאות:

- ● מימוש ההסכם עם האחיות.
- ● הקפאון בוועדת פרה לעניין התוספות לעובדי המינהל והמשק בבתיה"ח הממשלתיים.
- ● ההתנגדות לקיצוץ בתקנים במערכת הבריאות.

נמסר, כי ראשי ההסתדרות ישראל קיסר וחיים הברפלד יתבעו כבר היום להגיע להסכמה על תשלום פיצוי לבעלי השכר הנמוך בקרב עובדי המינהל המשק.

במשרד הבריאות הביעו חשש מהשלכות השביתה הצפויה בבתי־חולים הממשלתיים מחרתיים, במיוחד אם לא תסתיים עד אז השביתה בקופ"ח. אם יקרה הדבר, תהיה זו הפעם הראשונה ששביתה נערכת במקביל בשני המגזרים.

שרת הבריאות אמרה אמש: „אני בחרדה גדולה. סקטור אחר סקטור שובת. ומה עלול לקרות ביום חמישי. המצב מתקרב למפולת".

אמש הזהירו האחיות, כי אם „פגישת הפיסגה" היום לא תישא פרי, יינקטו צעדים קשים ביותר. „הפגישה היום – גורלית. זו שעת מבחן ואנו מצפות לתוצאות חיוביות. ההסכם עמנו חייב להיות מיושם".

גם עובדי המינהל המשק בבי"ח הממשלתיים מתכננים עיצומים בשבוע הבא, נוכח הקיפאון בוועדת פרה.

מכון ירושלמי

(סוף מעמוד 1)

העממית לשחרור פלשתין של ג'ורג' חבש.

פרט לורשבסקי נלקחו לחקירה עובדים נוספים במשרד, בהם רוני קיינמן, ודדה אבו ג'אבר, אך הם שוחררו בתום חקירה.

על־פי החשד, הדפיס המרכז ופירסם פירסומים עויינים מטעם החזית העממית לשחרור פלשתין. כן חשוד מנהל המרכז, כי קיבל מידע מפעילי הארגון בישראל ובחו"ל והפיצו בין פעילים אחרים בארגון הטרור.

מיכאל ורשבסקי בן 38, תושב ירושלים, מוכר בעיקר בשל השתייכותו לגופים שמאליים קיצוניים. הוא בעלה של עורכת־הדין לאה צמל הידועה כפרקליטתם של המחבלים. המכון, שורשבסקי מנהל אותו מזה שלוש שנים, הוקם לשם איסוף חומר עתונאי על הנעשה ביו"ש והפצתו.

אתמול בשעה 12 בצהריים הגיעו למשרדי המכון, ברחוב בר־דש 14 בלב ירושלים, בלשי הלשכה לתפקידים מיוחדים ובידיהם צו חתום בידי מפכ"ל המשטרה המאפשר להם לעקל ציוד משרדי.

המפכ"ל, רב־ניצב דוד קראוס, הוציא צו כזה לראשונה מאז נכנס לכהונתו, מתוקף סמכותו בפקודה למניעת טרור. מהמשטרה נמסר כי המפכ"ל השתכנע, מחומר שקיבל, כי המכון ניהל פעילות למען ארגונו של חבש.

בלשי המשטרה ירדו לקומת הקרקע של בנין המשרדים, ערכו חיפוש והחרימו פירסומים עויינים ובלתי חוקיים. כן הם עיקלו ציוד שיכפול, צילום וסדר דפוס.

אנשי המכון לאינפורמציה אלטרנטיבית הכחישו, כאילו עסקו בהפצת חומר של הארגון לשחרור פלשתין. הם אמרו, כי המרכז פועל ברשיון ובפיקוח הצנזורה. לטענתם „זהו צעד נוסף של השלטונות הישראליים לסתימת פיות ולהסתרת האמת בכל הקשור להפרת זכויות האזרח בשטחים הכבושים".

רוב אסירי ציון

(סוף מעמוד 1)

רד בויס"ק (הנהלת המחנות ובתי הכלא) במשרד הפנים במוסקווה. פקידי המשרד אמרו לו כי לא ידוע להם דבר על שחרור אביו. הם אמרו, כי לפי שעה הוא עוד נמצא בכלא צ'יסטופול, במרחק 600 ק"מ ממוסקווה. הם הוסיפו כי „את כל השאלות יש להפנות לגיאורגי ארבאטוב, חבר הוועד המרכזי של המפלגה, שכבר בראיון בטלוויזיה האמריקנית על שחרור ביגון.

אתמול הצהריים פנתה גב' ביגון לתובע הראשי וביקשה שיובהר לה היכן בעלה. „הפקיד במשרד התובע לא אמר לי כלום. הוא רק לקח את הניירות שלי והלך למשרדו", אמרה גב' ביגון.

סופר „מעריב" מוסר:

גורמים ישראליים מעריכים כי בתוך כמה שבועות אכן ישוחררו מכלאם רוב אסירי ציון בבריה"מ. מלבד יוסף ביגון כלואים עתה בכלא ובמחנות בבריה"מ תשעה אסירי ציון נוספים.

בהבדל מביגון, שנדון על פי סעיף 70, החמור, המדבר על „פעולות אנטי־סובייטיות", נשפטו שבעה מבין התשעה על־פי סעיף 190, הפחות חמור, המדבר על תעמולה אנטי־סובייטית. ההערכה היא, כי שבעה אלה אכן ישוחררו בזמן הקרוב, מה גם שכמה מהם צריכים במילא להשתחרר במהלך שנת 1987. ייתכנו מכשולים בדרך שיחרורם של שניים – יוסף ברנשטיין ואלכסיי מהריק – שנדונו על סעיף־אשמה פליליים, הראשון על בריונות והשני על הברחת סמים.

השלטונות הסובייטיים הודיעו כי יבדקו מחדש את תיקי האסירים ויייעצו לפנות לתביעה או לדיון מחדש בפסקי הדין.

גם אם יוסף ביגון לא ישוחרר עד פירסום שורות אלה, מעריכים מומחים לענייני בריה"מ כי ישוחרר בימים הקרובים, וכי העיכוב בשחרור הוא מסיבות ביורוקראטיות בלבד.

לדעת המומחים, רכזי גיאורגי ארבאטוב, שהוא ממקורבי המזכיר הכללי גורבאצ'וב, מסר בארה"ב הודעה מוסכמת, על דעת גורבאצ'וב, על ההחלטה לשחרר את ביגון, אך עד שההחלטה הזאת יורדת לדרגי הביצוע הנמוכים עובר זמן־מה. הם מציינים כי גם במקרים אחרים בעבר, כמו זה של אליהו אסאס. חלף זמן בין הודעה שנמסרה בארה"ב על היתר־יציאתו מבריה"מ לבין ההודעה הרישמית שנמסרה לו.

(!) שמונה מסורבי עליה במוסקווה, שרובם קיבלו את אזהרות ... אל ויציאתם מבריה"מ נמנעה עד כה בנימוק שהם יודעים „סודות־מדינה", עומדים לפנות לבית המשפט במוסקווה, זה, בדרישה לאפשר את עלייתם ארצה – מסר אמש ד"ר יורי שטרן, היו"ר המרכז למידע על יהודי בריה"מ בירושלים. ד"ר שטרן מסר זאת לאחר שיחה טלפונית עם פעילי עלייה במוסקווה. לאמרו כי אין עדיין הודעה רשמית על שיחרורו של יוסף בגון.

8 מסורבי־העלייה החליטו על כך, מכוח שמכתביהם התפרסמו בידיעה בעיתון במוסקווה, בה נאמר שבמשרד אובי"ר, המטפל בהיתרי יציאה, עומד לבדוק מחדש בקשות של מסורבי־עלייה.

בין 8 אלה, שבקשותיהם להגר נדחו עד כה בנימוק שהם יודעים „סודות־מדינה", נמצא פרופ' ... לב ... בקבוצה זו גם פרופ' אלכסנדר לרנר, ולאדימיר סלפאק, אריה רוד למן, יולי קושארובסקי, נאטאליה הסין, יולאן הסין וד"ר ואלרי סופר.

תעלומה: היכן

(סוף מעמוד 1)

אמר ל„מעריב": „לאחר מה שארע בין הקיבוצים לבלס, פנו אלי נציגי הקיבוצים וביקשו שאסייע להם לעבור את המשבר, כפי שפנו אלי גופים רבים. אני הצעתי לנגיד בנק ישראל אז, ד"ר משה מנדלבום, לסייע לקיבוצים. לתק"ם היה באותה תקופה אישור להנפקה של 10 מיליון דולר. אני הצעתי לתק"ם למסור את ביצוע ההנפקה לבנק דיסקונט ואין בהנפקה זו שום דבר יוצא דופן".

בתגובה על הפירסומים על שיחה טלפונית שקיים עם בלס ב־1985, אמר אמוראי: „איני יכול לזכור שיחות שניהלתי לפני שנה ורבע. לאחר שהתפרסם כי בלס נחקר על־ידי המשטרה, מצאתי לנכון להרים לו טלפון ולומר לו שאני שמח, וזאת במסגרת יחסים אנושיים רגילים.

„הקשר שלי עם בלס נוצר ב־1984. פנה אלי לקוח בשם דוד בלס ומסר לי עבודה. שאלתי אותו: מי מכיר אותך? הוא מסר לי שמות של שני ראשי קרן התק"ם ושל עו"ד ידוע. שאלתי אותם שאלה אחת – האם הוא ישר ואמין? והם השיבו – כן. ביצעתי בשבילו בדיקת ערך של 11 חברות רשומות בבורסה. ערב כניסתי לתפקיד סגן שר האוצר חיסלתי את משרדי כיועץ כלכלי".

רבין

(סוף מעמוד 1)

לומר כי יתנגד עקרונית לעיסקת חליפין בין מחבלים המוחזקים בישראל לבין שבויים או חטופים. רבין ציין שאופציה צבאית לשחרור החטופים איננה עומדת עוד לישראל.

„אף ממשלה בישראל לא התנגדה לעסקות חליפין", אמר. הוא ציין, כי מאז חטיפת מטוס אל על לאלג'יר ב־1968 בוצעו כ־8 עסקות של חילופי חטופים ושבויים.

שר הבטחון ציין שישראל זקוקה ל־2.5 מיליארד דולר לפיתוח הלביא ו־10 מיליארד דולר לייצור מטוסי הקרב בעשור הבא.

דמיאניוק

(סוף מעמוד 1)

בב בפולין.

עו"ד מיכאל שקד, הנמנה עם צוות התביעה במשפט דמיאניוק, אמר אתמול בנאום הפתיחה שלו, כי במהלך המשפט תביא התביעה ניצולים שיעידו, „כל אחד מהם מטרבלינקה. אולי דרכם נוכל לקרוע צוהר למה שארע שם, כי מה שארע שם הותיר בהם צלקת נוראה".

„מדובר באנשים שהיו, במשך חודשים ארוכים, הביטו בעיניו של הנאשם – במחנה טרבלינקה – או השפילו מבטם ממנו. הם לא עדי ראיה. הם אנשים שהכירו את הנאשם. הם היו בני 16־20 כאשר הופקדו להאי המוות בטרבלינקה".

וכך תיאר עו"ד שקד את הנורא מכל: „6000 בני אדם מובלים בקרון משא ואחרי שעתיים הוהרים לגרב... גיה במוזבחי להאי לצבא הנאצי. אשה מוכנסת לכהנה על ידי הנאצים, וכעבור שעה נשלח שקה לרייך".

לא פלא איפוא כי לאחר נאומו התחבק „ביקי" (הוא מיכאל שקד) עם בני משפחתו והזיל דמעה.

עו"ד שקד גם לא הטיל ספק בדברי הנאשם כ„איוון האיום". תובעת ההגנה, תעיד לגבי אמינותן של התעודות. התביעה גם תביא מומחים מארה"ב ומישראל אשר יחזקו עדות זו.

לבית המשפט, אמר שקד, תוזמן האנתרופולוגית פרופ' פטרישה סמית, שהתמחתה בנושא קלסתרון. היא תציג בפני בית המשפט, בדרך פשוטה ויעילה, גישור השוואתי של תמונות שצולמו בעבר הרחוק ותמונות שצולמו באחרונה. „הזהות היא מוחלטת", הדגיש עו"ד שקד.

משאיות עם חומרי נפץ

(סוף מעמוד 1)

יכולים לעבור את גשרי הירדן. חברי הנבוך נועד לביצוע פיגועים בישראל ובשטחים" – כתבו בעלי הטור אוואנס ונובאק ברשימה שפירסמו לקראת ביקורו של ראש הממשלה בוושינגטון.

בעלי הטור טוענים שראש הממשלה מתכוון להעלות את המקרה בשיחותיו עם הנשיא רייגן, כהוכחה לכך שחוסיין נתן את הסכמתו ל„סיבוב חדש של פעולות אלימות". שמיר, אומרים בעלי הטור, סובר כי ידידה כזאת איננה אפשרית ללא שיתוף הפעולה של פקידים ירדניים.

חוגים המקורבים לראש הממשלה הכחישו בתוקף ששמיר מתכוון לדבר בגנותו של המלך חוסיין. „ההיפך הוא הנכון, ראש הממשלה משבח את חוסיין על שהוא מונע פעולות טרור", טענו מקורביו. החוגים סירבו עם זאת לאשר או להכחיש אם נכונה הידיעה על המשאיות.

לראשונה מזה חודשים רבים התקיימה ברבת־עמון פגישה בין נציגים של אש"ף לבין פקידים של המלך חוסיין, מסר אתמול „וושינגטון פוסט". לדברי העתון, הפגישה היא „מבחן צנוע" ליאסר ערפאת. מטרתה היתה לבדוק את הדרום הקשר הפלשתיני־ירדני לביצוע השקעות כלכליות בשטחים. קיום הפגישה מתפרש כ„ריכוך" בעמדתו הקשוחה של חוסיין, שעד כה התנגד למגעים עם אש"ף. עם זאת, אין עדיין סימנים לכך שחוסיין יחזור ויתיר לערפאת להפעיל את משרדי אש"ף בירדן, אומר „וושינגטון פוסט".

מינה הרמתי
מינה הרמתי־מור
רוזה סולו
ההבה שמעו
אסתר בכר
יצחק־יעקב בורשטין
אברהם בנין

יומן מעריב

לא רק ביגון

יש מקום להערכה, כי אסיר ציון יוסף ביגון, גם אם לא ישוחרר עד הופעת שורות אלה, ייצא לחופשי בזמן הקרוב ביותר. ההנחה היא, כי העיכובים הם ביורוקראטיים בלבד, וכי חבר הוועד המרכזי גיאורגי ארבאטוב, שהודיע בארה"ב על השחרור, מדבר מפי רוחו של המזכיר הכללי גורבאצ'וב.

יתר על כן, מומחים סבורים, כי גם אסירי ציון האחרים ישוחררו, ברובם, בקרוב. אם נגיע לכך, יהיה בזה הרבה יותר מ„סימנים", שעליהם דובר עד כה, לשינוי במדיניות הסובייטית בנושא היהודי. זה כבר חלק מהשיגור עצמו והכל יברכו על כך. שכן, דיבור על בריה"מ ללא אסירי־ציון נשמע עד עתה כחזון אחרית הימים.

עם זאת, בזמן שתהליכים כאלה מתרחשים או ניצפים, וגורבאצ'וב עצמו מדבר על ליבראליזאציה בתחום זכויות האדם בבריה"מ, מקבלים סירובניקים ותיקים שם – בהם מראשוני המסורבים, כמו ולאדימיר סלפאק הממתין להיתר יציאה כבר כ־17 שנה – תשובות שליליות מחודשות על בקשות היציאה שלהם. לגבי חלק מהם התירוץ עדיין הוא שעסקו בעבר בחומר סודי, על אף שעבר זה כבר רחוק למדי וסודות מתיישנים.

זה כלומר, שהמאבק עדיין לא תם. עם השמחה על ביגון וחבריו, אם וכאשר ישוחררו, אסור לשכוח את סלפאק ולרנר ואידה נודל ועוד רבבות־רבבות יהודים, אשר אמנם אינם יושבים בכלא ציסטופול, או במחנות הכפיה במורדוביה, אך נמצאים במחנה ההסגר הגדול ששמו בריה"מ ורוצים להיחלץ ממנו.

משפט דמיאניוק

מבחינה היסטורית ותיקשורתית משפטו של אדולף אייכמן יאפיל על משפט ג'ון דמיאניוק. אולם מבחינה חינוכית והצדק שהעם היהודי חייב לעשותו עם מי שביקשו להכחידו מעל פני האדמה, חשיבותו של המשפט אינה מוטלת בספק.

לא לכל ישראלי קל להסתגל לרעיון שג'ון דמיאניוק, העומד לדין בירושלים על פשעים נגד העם היהודי, זוכה להגנה מקצועית של עורך־דין מקומי. אך זו אינה מחווה כלפי דעת הקהל העולמית, אלא מידת הדין המחייבת מדינת בת־תרבות כמו ישראל.

העובדה שארצות־הברית הסגירה לישראל את האיש הטוען בעקשנות שאינו מי שכתב־האישום טוען שהוא, הינה ההוכחה שמערכת המשפט האמריקנית בטוחה בזו הישראלית. גם נאצים, גם מחבלים, גם פושעים אחרים, יזכו אצלנו לאותה מידת הדין. לכן, כפי שרב־הטבחים אדולף אייכמן היה ראוי להגנה לפני עשרים־ושש שנים, כך אין רע בכך שהנאשם בהפעלת מכונת המוות בטרבלינקה יזכה להגנה מלאה.

משפט דמיאניוק הוא אולי מן האחרונים – אם לא האחרון – במשפטים נגד פושעי מלחמה נאצים שהמדינה תנהל. ככלות הכל, הטבע עושה את שלו ואין ברגע זה מועמדים נוספים מסוג זה להסגרה לישראל כדי לדון אותם פה.

בישראל, אשר מי שנולד בה בעת מלחמת ששת הימים משרת עתה בצבא, חייבים אנו להזכיר לעצמנו את פרקי השואה האיומה, השואה של השמדת שישה מיליונים יהודים, כדי להבין את משמעות הקיום של העם היהודי ושל מדינת היהודים.

איפוק בקניות

מי שמזדמן במוצאי שבת ל„קניון" נדהם שם בין הקהל הרב הממלא את האזור עד אפס מקום, מי שקורא ברפרוף את המודעות המציעות לצרכן לבקר בחנויות הפתוחות עד שעה מאוחרת בלילה עלול לקבל את הרושם כאילו ישראל כבר נתונה בימים אלה בבולמוס של צרכנות וקניות שיחזיר אותנו לסחרור האינפלאציוני.

בדיקה קרובה יותר של המצב בשוק תחשוף תמונה שונה במקצת: ה„קניון" הפך אמנם למוקד משיכה, אך הקהל בא לבלות ולזלול מזון מהיר ולא לערוך קניות של ממש.

למעשה חלה ירידה עונתית בקניות, ירידה שתיעצר אולי זמנית במארס לקראת ההכנות לפסח ועשויה להתחדש שוב בחודשי הקיץ. תוצאות המדד לינואר, ובכלל זה הירידה במחירי ההלבשה וההנעלה, מוכיחות אף הן שהמגמה היא לאיפוק בקניות ולא לחידוש ההפקרות.

ההתחרות בין רשתות השיווק מחייבת אותן אמנם להבטיח אשראי לצרכנים, אך בשל העלאת הריבית הנטייה היא להגביל אשראי עד לפני גל הקניות לפסח. חנויות קטנות גובות ריבית על האשראי הצרכני. גם פתיחת ההיפרים בשעות הערב המאוחרות היא יותר טכסיס למשיכת קונים מאשר היענות ללחץ הקהל. ואכן, הקניות הליליות מוגבלות עדיין למספר מצומצם למדי של חנויות בכל אחת מן הרשתות הגדולות.

מסתבר שהציבור איפוק ראוי לברכה בקניות. בישראל של היום קיימים התנאים שיבטיחו כי מדיניות ממשלתית נבונה, מדיניות שתצמצם את ההוצאה הציבורית ותבלום תוספת־שכר בלתי מוצדקות, יכולה למנוע את חידוש האינפלאציה, ואולי גם להביא לראשית הצמיחה המחודשת של המשק.

מעריב — המו"ל: הוצאת מודיעין בע"מ, בית דפוס „מעריב" בע"מ

עורך: **עידו דיסנצ'יק**
סגן עורך: **יובל אליצור**
סגן עורך: **לוי יצחק הירושלמי**
ראש מערכת המוספים: **יעקב ארז**
ראש מערכת החדשות: **אברהם תירוש**

יו"ר מועצת המנהלים: **עובד בן עמ"י**
מנכ"ל: **אמיר דרזון**
מנכ"ל: **שמעון חפץ**

עזריאל קרליבך – מייסד ועורך 1948–1956
אריה דיסנצ'יק – עורך ראשי 1956–1974
שלום רוזנפלד – עורך ראשי 1974–1980
שמואל שניצר – עורך ראשי 1980–1985

(c) כל הזכויות שמורות ל„מעריב"

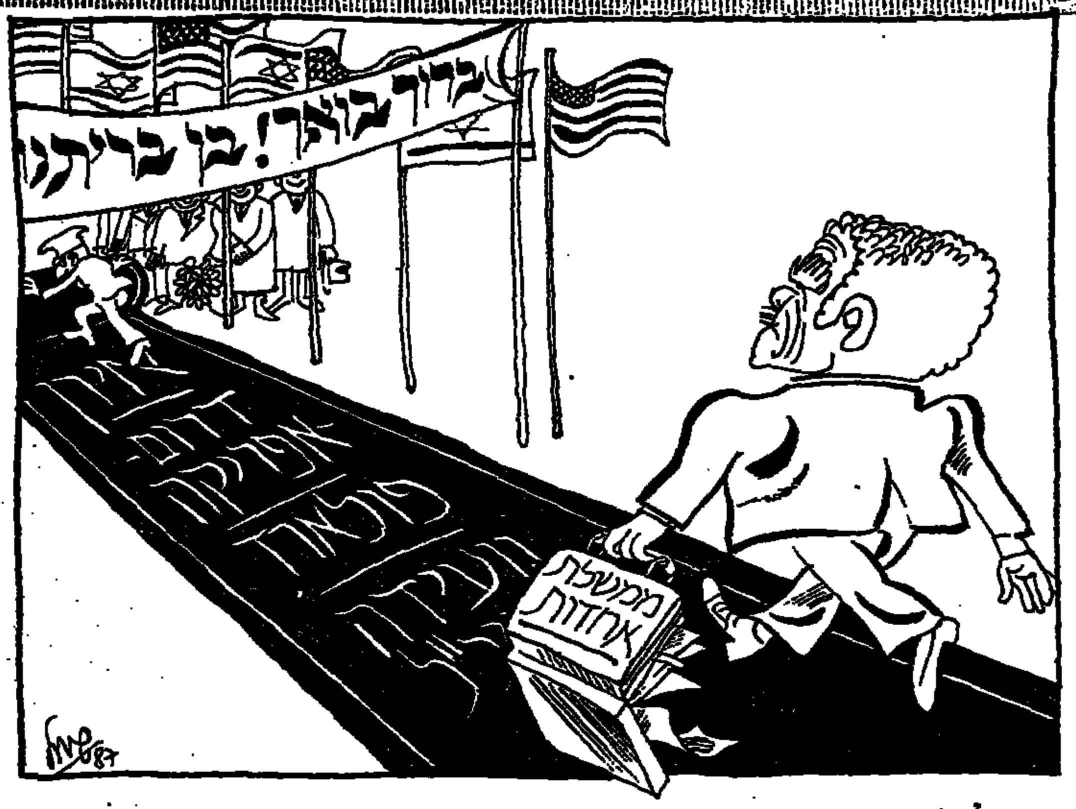

שמואל שגב

שעת מיבחן למזרח־התיכון

מכל המתרים, שאפיינו את ארבעת חודשי כהונתו הראשונים של יצחק שמיר כראש־ממשלה, החמור ביותר שלו הוא זה הכרוך בחוסר־המעש בנושא השלום.

אפילו לא נשווה בין שמיר לבין קודמו בתפקיד, שמעון פרס, די להשוות בינו לבין מנחם בגין כדי לראות עד כמה לקה ראש־הממשלה ב„שיתוק מדיני". בתוך פחות מחודש ימים מאז כונן את ממשלת הליכוד הראשונה, ב־20 ביוני 1977, יצא בגין לשיחות עם הנשיא קארטר בוושינגטון ואילו שר־החוץ שלו, משה דיין ז"ל, יצא לביקור חשאי בטהראן. מיד לאחר־מכן המריא בגין לשיחות עם הנשיא צ'אושסקו ברומניה ואילו דיין שיגר את מנכ"ל משרדו, יוסף צ'חנובר, ואת איש ה„מוסד" לשעבר, דוד קמחי, לפגישות במארוקו עם שני שליחים של הנשיא סאדאת. בשובם לירושלים טס דיין שוב לטהראן כדי לדווח לשאה על תוצאות שיחותיהם של שליחיו והוא עצמו יצא לפגישה עם שליחו של סאדאת במארוקו, ובכך הכשיר את הקרקע לביקורו ההיסטורי של נשיא מצרים בירושלים.

שמיר נקט שיטה הפוכה. מתוך אמונה תמימה, שחוסר־מעש יביא למתן הטבעי של יוזמות השלום של פרס, נקט ראש־הממשלה בארבעת החודשים האחרונים מדיניות של „שב ואל תעשה" והתעלם לחלוטין מהדינאמיקה של־שלום, שהחלה לצבור תאוצה. אילו כרה אוזניו לשמוע את הרחשים במדינות ערב השכנות יכול היה שמיר לחוש, כי רק בעיות נהליות מעטות נותרו ללא פתרון וכי מתקרבת שעת ההכרעה בנושאי המהות. נראה, כי מה שמעכב עדיין את ההסכמה על כינוסה של ועידה בינלאומית הוא שאלה נהלית, שהיא גם מהותית.

יאסר ערפאת הודיע למצרים ולירדן, שעודנו דבק בהסכם שלו עם המלך חוסיין מפברואר 1985, שעל־פיו יהיה עתיד יהודה, שומרון וחבל עזה במסגרת קונפדראטיבית עם ירדן. אבל כדי שיוכל לקבל את החלטת מועצת הבטחון 242, מבקש ערפאת הצהרה ישראלית ו/או אמריקנית, שמובנה של אותה החלטה הוא – נסיגה ישראלית „לגבולות מוכרים ובטוחים" במסגרת קונפדראציה עם ירדן. ערפאת מסביר, שבהצהרה מעין זו ניתן יהיה לגשר בין התנגדות ישראל למדינה פלשתינית עצמאית לבין עמדת אש"ף, שגרסה מאז ומתמיד מדינה עצמאית.

מתוך הנחה, שארה"ב תמצא לבסוף את הנוסחה, שתהיה מקובלת על הכל, נבדקו כבר נוסחאות שונות לזימון הוועידה הבינלאומית. גם אם מועדפת עדיין ההצעה, שמזכיר או"ם הוא שיזמן את הוועידה, נבדקו גם רעיונות אחרים, כמו זימון הוועידה על־ידי שבע המעצמות התעשייתיות, או על־ידי מדינה אירופית, או אפילו על־ידי מדינה מן האיזור, כמו מארוקו, למשל. העדיפות, כאמור, היא, שמזכיר או"ם יזמן את הוועידה ולו רק משום התעקשותו של חוסיין על השתתפות בריה"מ. השתתפות סובייטית תפתח פתח גם להשתתפות סורית, אך אם יעדיף הנשיא אסד, מטעמים שלו, להימנע מלבוא לשולחן הדיונים – כי אז די יהיה בנוכחותה של בריה"מ כדי לנטרל את ההתנגדות הסורית.

על רקע פעולות־הגבה אלה אפשר להבין כמה ממהלכיו של אסד בשנה החולפת. מאז נחשפה מעורבותה הישירה של סוריה בטרור הבינלאומי, נראה אסד כמי שמוכן לשנות את הטאקטיקה שלו. הוא הדיח את איש־המודיעין, שהיה אחראי להפעלת חוליות הטרור, דחה את לחצה של איראן ונטל חלק בוועידת הפיסגה המוסלמית, שבה השתתף גם הנשיא מובארק. אסד נוטה בחשאי לסייע בשחרורם של בני־הערובה החטופים בלבנון ומעל לכל, הוא כבר מודה, שמלחמה חדשה לא תפתור את הסכסוך הישראלי־ערבי. אומנם, מכאן ועד לנכונות להשתתף בתהליך המדיני הדרך עודנה ארוכה, אך אין היא עוד חסומה כפי שניתן להתרשם ממבט חיצוני.

על רקע התפתחויות אלה בא עתה ביקור ראש־הממשלה בוושינגטון. איגרתו של שר־החוץ שולץ, שנשלחה לשמיר ערב צאתו לארה"ב ואשר בה הוא קורא לו להתכונן לדיון גם בנושא הוועידה הבינלאומית, לא היתה מקרית. שולץ שוכנע כנראה על־ידי עוזרו לענייני המזרח־התיכון, ריצ'ארד מרפי, שהגיע למסקנה, כי ללא תזוזה בנושא הוועידה הבינלאומית לא ניתן יהיה להפשיר את הקפאון במזרח־התיכון. הראשון שקרא נכונה את תוכן איגרתו של שולץ היה שר־הבטחון רבין.

עד כה קיווה הליכוד להסתייע ברבין במאמציו לטרפד את הוועידה הבינלאומית ובכך לקבור את יוזמות השלום של פרס. אך ערב צאתו של שמיר לוושינגטון אמר רבין, שגם אם ועידה בינלאומית אינה „משוש חייו", אין הוא מתנגד לה עוד, אם זהו התנאי של חוסיין לבוא לשולחן הדיונים. רבין סייג, אומנם, את הסכמתו המאוזנת בכמה סייגים, אך אין עוד לטעות במשמעות דבריו: אם הליכוד עודנו מאמין, שיוכל להכות את פרס באמצעות רבין, אין עוד לאמונה זו על מה לסמוך.

על כן, עם בואו הבוקר לוושינגטון לשיחות עם רייגן ושולץ, העמידה ארה"ב את שמיר לפני ברירה: להעדיף את מעמדו בליכוד או להתעלות לתפקיד, המתחייב מכהונתו כראש־ממשלה. ארה"ב אינה מעוניינת במשבר ממשלתי בישראל, אך היא בהחלט מצפה לכך, ששמיר יפגין מנהיגות, יגבר על יריביו במפלגתו ויוביל את ממשלתו לתהליך של שלום במסגרת אחדות לאומית. ככלות הכל, ארה"ב זוכרת יפה, שאילמלא הופגנה אותה אחדות לאומית בימי בגין, ספק אם ניתן היה להגיע לחוזה שלום עם מצרים.

צבי לביא

שער אחד רחוק מדי

שבת בירושלים העתיקה כבר לא מה שהיתה פעם. ריקה האווירה, עם סוחרים נוחים להתפשר על מחירי רצפה בלי חוויית העמידה על המיקח. גם תיירים זרים במעט שאין. קומץ חבורות של הנוצרים האדוקים צמודות יותר אל מסלול יסוריו של משיחם. מעט הישראלים, המרחפים בסימטאות – רובם ירושלמים שומרי מצוות בדרכם לכותל או ממנו, אם הם במקרה תושבי הרובע היהודי, מקפידים רובם על קדושת השבת.

שלושה־ארבעה תעלולים של סכינאים ערביים – וכל הדיבורים היפים על ירושלים הישראלית, המאוחדת, הבלתי־מחולקת לעד, פורחים לכל הרוחות. גבורתם של מפריחי הסיסמאות, אם אינם גרים כאן, מוגבלת למשכן הכנסת, לאסיפות המפלגה, לערוצי התיקשורת. בשטח היא מגיעה הכי־רחוק עד כיכר ציון. שער יפו או שער שכם – שער אחד רחוק מדי. בשלב הבא יגלו, שבמקום להפגין נוכחות בעיר־העתיקה, בטוח יותר לארגן הפגנות למען ירושלים השלמה ברחוב דיזנגוף.

כמעט עשרים שנה אחרי איחוד העיר, העברית היא השפה הכי־פחות מדוברת בין החומות. המטייל היהודי מצביע ברגליו בעד הסכינאים, שדקרו יהודים כדי לשקם את העיר המחולקת.

שמואל שניצר

התעתוע הגדול

מוסקווה מוסיפה לאותת דברי־זה־והיפוכו, ככל השקידה וההתחכמות של מי שהעלה את התעתוע לדרגה של אמנות. יוסף ביגון שוחרר מכלאו – על כך מודיע פקיד סובייטי בכיר לצופי הטלוויזיה בארה"ב. איש אינו מודיע על כך לאשתו ולבנו, המפגינים זה ימים אחדים במוסקווה למען שחרורו. יום אחד מניחים להם להפגין והשלטונות אינם מתערבים. למחרת מפזרים את ההפגנה בכל הברוטאליות האופיינית לשלטון־עריצות, שאינו מתחשב לא בשיקולים הומאניטאריים ולא בדעת־הקהל הבינלאומית.

במערב מבקשים להסיק מן הטאקטיקה המשתנית הזאת, שיש חילוקי־דעות בקרמל בשאלה איך לנהוג במסורבי העליה ובלוחמים למען התרבות היהודית. יש – כך מנחשים – מי שרוצה לפתוח בעידן חדש של ליבראליות; ויש מי שמתנגד לכך בכל התוקף. אחרת, אין להבין את הידיעות הסותרות על קצת מתנגדי המישטר, ששוחררו במפתיע מן הכלא ועל תופעות חדשות של התעללות במסורבי עליה.

אני חושב, שיש הסבר אחר, מציאותי יותר, לסתירה הזאת. מאבקי הכוח במישטר הזה אינם מתנהלים בצורה של רשויות שונות, הנותנות הוראות סותרות באותו נושא. ההנחה, שהק.ג.ב מקבל יום אחד הוראה להביא למשפחתו של ביגון להפגין ולמחרת הוא מצטווה – על־ידי גורם אחר – לפזר את ההפגנה במכות ובעיטות – אינה מתקבלת על הדעת.

אלא יש כאן מדיניות מתוכננת של בלבול חושי היריבים על־ידי נקיטת צעדים, שאין להבחין בהם שיטה, או החלטה חד־משמעית. נוח לה, לברית־המועצות, שיימצא גורם יהודי אחד, שיפיץ ידיעות על שינוי קרוב של המדיניות, ואף יתכנן תוכניות לקליטת המוני יהודים בישראל, וגורם אחר שיקבע, על סמך אותן תופעות, שמעולם לא היה מצבם של מסורבי העליה חמור כל כך כמו מיום שגורבאצ'וב הגיע לשלטון.

כלומר, לא במוסקווה חלוקות הדעות. ירושלים היא שאינה יודעת עוד איך לפענח את האותות ואילו מסקנות להסיק מן הסתירה המתוכננת והמבולבלת הזאת.

מי שאיננו יודע מה מוסקווה זוממת, ברור שאיננו מסוגל להחליט על דרכי מאבק. האם צריך לשקוט עכשיו ולכסות ברוח החדשה, הנושבת (אולי) במוסקווה; או שמא צריך לצאת מן ההנחה, שמשהו התחיל לזוז, אבל תמורה ממשית אין עדיין, ולפיכך צריך דווקא להגביר את המאבק ולהרבות את ההפגנות?

למוסקווה יש לא רק בקיאות ונסיון כביר בתחום התעתוע והדיסאינפורמציה. יש לה גם מזל. אנחנו, לעומת זאת, עם פזיז, ולנו מעורבות רגשית עמוקה בגורל בני הערובה היהודיים. אנו ניצבים מול שליטי הקרמל כחבורה של תינוקות פוליטיים תמימים, הרוצים בכל מאודם להאמין שמשהו השתנה, או עומד להשתנות. בהתמקחות מן הסוג הזה, כל הקלפים הם בידי הסובייטים. לנו יש תקוות בלבד, ולהם – עוצמה שהיא בעוכרנו.

מוסקווה רוצה להשתלב במו"מ לשלום במזרח־התיכון. היא הפסידה מעמד חשוב כאשר נעשה שלום בין ישראל ומצרים בתיווכה של אמריקה – והיא נשארה בחוץ. ודאי שהיא רוצה לחזור ולתפוס את מקומה בהסדר ענייני המזרח־התיכון. אבל שום דבר אינו בוער לה. היא יכולה לחכות חודשים, ואפילו שנים.

אנחנו איננו מוכנים לחכות. אצלנו מתנהל הוויכוח הגדול סביב כינוסה של ועידה בינלאומית כאמצעי יחיד לקידום תהליך השלום. אצלנו מעלים את הטיעון, שבלי ועידה בינלאומית לא תשתלב ירדן בתהליך השלום ולא תסכים למו"מ ישיר עם ישראל. ואצלנו מאיימים בפירוק הקואליציה הנוכחית אם לא יוסכם על דעת כל המחנות הפוליטיים לכנס ועידה בינלאומית בקרוב.

מפני שאנחנו ילדים פוליטיים, אנחנו מאמינים שאפשר להפוך את הוועידה הבינלאומית ליעד ראשון במעלה של המדיניות שלנו וגם להציג לסובייטים תנאים, שבלעדיהם לא יורשו להשתתף בוועידה כזאת. תחילה חייבים הם לשנות את מדיניות ההגירה שלהם, ואולי גם לחדש את היחסים הדיפלומטיים אתנו. (לפעמים אנחנו מציגים את שני התנאים; לפעמים רק את הראשון בהם).

ואולם אם אנחנו כל כך להוטים, אם אנחנו רואים בוועידה מפתח לשלום, מדוע הם צריכים לשלם את המחיר? אם אנחנו מפגינים, שלנו חשוב הדבר יותר משהוא חשוב בעיניהם, איך נגיע אותם לשלם את דמי הכניסה לוועידה?

כלום לא נוח להם יותר לא להתחייב לשום דבר, ולהמתין בנחת עד שאנחנו נוותר על התנאים שלנו, ואולי גם נגדל לתבוע, שהם יבואו רק למעמד של פתיחה טקסית, אבל בדיונים עצמם לא יורשו להשתתף, ואפילו ישלמו את מלוא המחיר?

מי כאן מפעיל לחץ על מי? אנחנו עליהם – ואולי הם עלינו?

היהודים הלוחצים באמת על מוסקווה הם אותם יהודים אמיצי־לב כדוגמת יוסף ביגון וחבריו, המוכנים לעמוד יחידים במאבק על זכותו של אדם לעזוב את בריה"מ כדי לעלות לארץ־ישראל, או על זכותו של יהודי לטפח את תרבותו הלאומית ואת הלשון העברית.

הם מקור של מבוכה למישטר הסובייטי, כתם על מעמדו המוסרי והוכחה חיה, שאדם יחיד יכול להתייצב מול מישטר אכזרי ולהיאבק עמו על עקרונות ועל אמונות. מי שמנסה לטעון, שבעצם אין יהודים הרוצים לעזוב את בריה"מ, מוצא כשקרן על־ידי אותם לוחמים גלמודים, המתענים בבתי־סוהר ובמחנות עבודה מפני שמסירות הנפש שלהם אינה ניתנת לשבירה, לא בשיטות של עלילות־שקר ועיוותי־דין ולא בפיתויים של חופש, שניתן להשיג בתמורה להודאה באשמה ולבקשת חנינה.

היסורים, שהם לוקחים על עצמם, מביישים לא רק את שוביהם, אלא גם את העורף הציבורי היחיד שיש להם – מדינת ישראל זו, שחודש־חודש יוצאים ממנה אלף יהודים ויותר לחפש נחת בארצות אחרות.

מי שאמונתו איתנה עד כדי כך, שהוא יכול לעמוד גם במשפטים המבויימים ובהגשותיהם של סוהרים מרושעים וגם בידיעה, שהמוני ישראלים מוותרים בקהות־חושים על הזכות, שלמענה הוא מקריב את חרותו ואת מיטב שנותיו, נהפך לחידה שאין לה פתרון אלא באותה עקשנות יהודית מופלאה, העומדת לנו בכל הדורות וגוברת על כל השמדות.

ולפעמים נדמה, שרק הם, האסירים המרוחקים האלה, יודעים איך מתייצב אדם יהודי מול האכזר שבכל המישטרים.

יהושע ביצור

הניצים עולים מן „המחתרת"

הניצים של מפלגת העבודה יצאו מן „המחתרת". הזדמנתי בימים אלה לכינוס „הזרם המרכזי" של המפלגה. פגשתי שם את כל אלה, המתגעגעים לימיה הטובים של מפא"י ההיסטורית, כאשר זו שלטה במדינה ללא עוררין. היא שאבה אז את כוחה מהיותה הגורם הציבורי במרכז המפה הפוליטית, ומנהיגיה הטביעו עליה את חותם האקטיביזם הבטחוני. זו היתה הדרך הממלכתית שפרץ דוד בן־גוריון, כדי שתיהפך ממפלגת־מעמד למפלגה של העם.

בן־גוריון גם מוכן היה לשלם את המחיר. הוא חיסל את זרם העובדים בחינוך, הפך את לשכות התעסוקה לממלכתיות והדגל האדום נדחק ואיבד את מקומו. סימן ההיכר שלו היה מדיניות בטחון נחושה, שלא הותירה ספק בלב מדינות ערב, כי ישראל היתה לעובדה קיימת ושלא ניתן לזרוק את תושביה לים.

יורשיו שמרו בקפדנות על מירשם זה, שהיה סוד ההצלחה של מפא"י. גולדה מאיר ולוי אשכול לא סטו מן הקו הזה ולכן גם הוסיפו לעמוד בראש מפלגת השלטון. כיום מלגלגים שמאלני המפלגה על מדיניותם של אשכול וגולדה ופוגעים בערכים שהינחו אותם. במיוחד הם מייסרים את זכרה של גולדה, על שהעזה להתבטא לא אחת, כי לדעתה אין קיים בכלל עם פלשתיני, מפני שהיא עצמה בבחינת פלשתינית מתקופת המנדט הבריטי.

מאז איבדה מפלגת העבודה את השלטון ניצלו אנשי האגף השמאלי את שברה וחולשתה והשתלטו למעשה לחלוטין על אורחותיה. שמעון פרס הכיר בעובדה זו וכדי לזכות בהנהגת המפלגה ביצע תפנית אישית מכרעת מניציות ליוניות.

אנשי האגף השמאלי הצליחו להטביע את רישומם על המפלגה ולקבע את תדמיתה, אבל לא הצליחו לחדור בדרך זו על הציבור. הסיבה לכך נעוצה כנראה בעובדה, שאת המהפכה השמאלנית הזו ביצעה „העבודה" רק בתחום המדיני – בתחום הכלכלי החברתי היא התרחקה דווקא משכבות העמלים האמיתיים. היא הצטיירה כמפלגה של מנהלים, שגם עתידיהם לא התקשו להצביע עבורה.

בשנים האחרונות בלטו ב„עבודה" למעשה רק היונים. אומנם, יש בה ניצים לרוב, אבל הם נמנעו מלהיחשף ואף ביקשו מפורשות לא לכנותם בתואר זה, שמא יבולע להם. הכל הלך שמאלה. הביטוי הבולט ביותר לכך היה במאבק חסר־הפשרות נגד החוק, שבא לאסור על מגעים עם פעילי אש"ף. חוק זה לא יכלו לבלוע היונים ב„עבודה". הם רוצים בכל מחיר לשמור את הנתיב הזה של פגישות עם אנשי אש"ף ברחבי העולם פתוח, כדי לקדם בעקביות את תהליך ההידברות עמו, למרות שמצע המפלגה שולל זאת מפורשות. לכן, רק מתי מעט מסיעת המערך הצביעו בעד חוק זה של שלילת אש"ף, ורוב הח"כים שלה נעדרו ממליאת הכנסת בעת ההצבעה. משום כך קיבל החוק כאילו גושפנקה של הליכוד.

למעשה, גם החוק על הכרזת רמת הגולן כחלק ממדינת ישראל ו„חוק ירושלים", שהבציר את מעמדה כבירת ישראל, היו לגבי סיעת המערך בבחינת אונס פוליטי. ראשי היונים הודו בפני בשיחות רבות, כי אכן ברור להם, שהקו השמאלני, שהם כופים על המפלגה, אינו מקובל על חלק ניכר מתומכיה ובוודאי לא על הציבור. אבל, הם גורסים, תפקידם הוא להנהיג את הדרך המדינית ולהנחות את המוני תנועת העבודה ללכת בה. המובילים כיום את המגמה, הלכה למעשה, מבחינה טקטית הם אבא אבן, אורה נמיר ואהרן הראל, המושכים שמאלה בכל כוחותיהם. הם „השפויים".

בכך הם הביאו את היחסים הפנימיים במפלגה לנקודת שבירה. הניצים נוכחו לדעת, כי איבדו כל השפעה על דרכה, לאחר שהיונים כבשו להם רוב מאסיבי בסיעה, בלשכה ובמזכירות, אם כי הם בוודאי אינם מהווים רוב בשורות המפלגה. אבל עד כה נכנע הרוב הדומם ושתק.

עתה החליטו הניצים לא להחשות עוד. אפילו על „תוכנית אלון" כבר לא מדברים במסדרונות „העבודה", החותרת לשמור לפחות על מחצית יו"ש וחבל עזה. היוזמה יצאה מיו"ר הכנסת, שלמה הלל, ושגרירנו לשעבר בוושינגטון, הח"כ שמחה דיניץ. עד מהרה התלקטו סביבם רבים מאוד.

בשבוע שעבר הם קראו לכנס ארצי מרשים ביותר. מאחר שהמילה „נץ" קיבלה משמעות מגונה בתנועת העבודה, הם מעדיפים לכנות עצמם „הזרם המרכזי", המבקש להחזיר את המפלגה למיקומה של מפא"י ההיסטורית. הם רואים את עצמם כנאמני המצע המאושר של המפלגה, שבלחץ היונים לא נותר ממנו הרבה.

אל הכנס באו כארבע מאות איש מכל רחבי הארץ. השמן והסולת של מפלגת העבודה. היו שם שלושה שרים, תריסר ח"כים, שלושת מזכירי המחוזות הגדולים של המפלגה ואנשי ההתיישבות, חברת העובדים וכל שלוחות התנועה. האזנתי להם שעה ארוכה. המסר היה ברור וחד־משמעי: אין לוותר על חלקי ארץ־ישראל החיוניים לבטחון המדינה; אם כי יש לשמור על אופייה היהודי של המדינה ועל המישטר הדמוקרטי שלה. רבים אמרו זאת מפורשות: זו שמירה על בקעת הירדן, גוש עציון, רמת הגולן ודרום חבל עזה. זה הדגל, שהם מתכוונים להניף מכאן. ביונים ובשמאלנים הם רואים את מטשטשי דרכה של המפלגה, המתנכרים למשנתה. הם מכוונים למסד את מסגרתם במוסדות המפלגה, לקראת מערכה גדולה ומכריעה על דרכה ותדמיתה. זו ההתחלה. זה יהיה קרב פוליטי שיכריע מי היא תנועת העבודה האמיתית.

صكذا من الاهل

שאלות לשרות הבריאות
שושנה ארבלי אלמוזלינו
על המשברים החוזרים ונשנים במערכת הבריאות

פינג פונג

היתה הזנחה של שנים

נראה שהציבור התרגל כבר. לא מתרגשים יותר משביתה של מקצוע זה או אחר.

מה לא מתרגשים? מסכנים החולים. מסכנים קרוביהם. החולים לא מקבלים טיפולים כראוי ובזמן. ניתוחים נדחים ומי יודע מתי ייקבעו להם תורים חדשים. את מרכזת איתי על מדור „פינג פונג". או פינג פונג עושים עם החולים. שולחים אותם הביתה. מחזירים אותם לבתי החולים. מי שסובל לא התרגל.

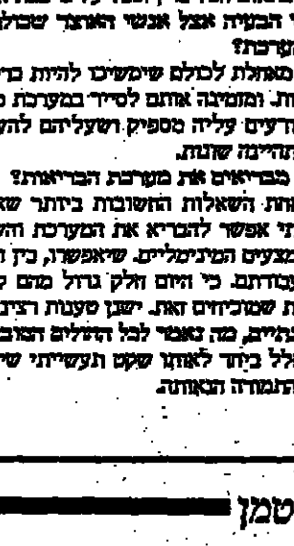

אולי בהות התרשים היא אצל קברניטי המדינה, שאינם ממהרים לפתור את המשברים?

אני לא יודעת, אבל בכל מה שקשור אלי ואל משרדי – אני יודעת שיום ולילה אנו חושבים על העניין הזה. מנסים למצוא פתרון. ואשר לאנשי האוצר – אני לא מתארת לי שהדבר לא מדאיג אותם.

אם הם כל כך דואגים – מדוע הם לא מוצאים פתרון למשברים ולשביתות הללו?

לצערי אנו נמצאים בתקופה קשה מבחינה כלכלית. במקביל ישנה איזו הצטברות של בעיות וסכסוכים שהתמשכו על פני תקופה די ממושכת. ועדת פרח, למשל. היא הוקמה ב־1972. וכל השנים עבדה בעצלתיים. וזה נמשך עד עצם היום הזה. וכך לגבי מיגזרים אחרים. היתה הזנחה של שנים, ופתאום הכל פרץ ונפל עלינו בבת אחת.

אולי הבעיה אצל אנשי האוצר שכולם שם אנשים בריאים ולכן אינם מכירים את המערכת?

אני מאחלת לכולם שימשיכו להיות בריאים. ובמיוחד לרפרנטים הצעירים. מקבלי ההחלטות. ומוטב אותם לסייר במערכת כאנשים בריאים. אבל מה שברור הוא, שהם אינם יודעים עליה מספיק ושעליהם להעמיק את הידע שלהם. אז אולי ההחלטות שלהם תהיינה שונות.

איך מבריאים את מערכת הבריאות?

זו אחת השאלות החשובות ביותר שאני מתחבטת בה. לדעתי, עם קצת שקט תעשייתי אפשר להבריא את המערכת והשקט צריך לבוא ע"י זה שיעמידו לרשותה את האמצעים המינימליים. שיאפשרו, בין השאר, לעובדים לקבל את התמורה הנאותה עבור עבודתם. כי היום חלק גדול מהם לא מקבל אותה. הם באים אלי עם תלושי משכורות שמכילים זאת. ישנן טענות רציניות ואמיתיות.

ובינתיים, מה נאמר לכל החולים המובלים?

נתפלל ביחד לאותו שקט תעשייתי שיאפשר לעובדים לעבוד מתוך סיפוק ותוך קבלת התמורה הנאותה.

דליה מזורי

צבי גוטמן

תמיד „מרמים" אותו

בסרט הזה כבר היינו. ביולי '85 היה פיתות גדול, מלווה בעליית מחירים אדירה – ולאחריו עיקור תוספת היוקר. מזכ"ל ההסתדרות, ישראל קיסר, מוחה פה, איים שם – ומייד הובל על־ידי שמעון פרס לטקס החתימה על „עיסקת חבילה". פרס הכריז אז, כי באוקטובר אותה שנה (1985) תתחדש הצמיחה...

מאז צמחה רק היבליות: שכרם וזכויותיהם היתרות של „המורמים מעם" – שרים, ח"כים (כולל ח"כ קיסר), מנכ"לים – הלכו ותפחו, ואצל „עמך" השכירים גדל ה„אוברדרפט". השרות, שבהם צריכה הייתה להתרחש צמיחה בריאה – השקעה, תעסוקה, תפוקה, יצוא – נותרו צחיחים.

כל אותה עת המשיכו קברניטי המדינה, לגמתיקם השנים, להרעיף על עצמם שבחים על „תוכנתם" היתרה ו„הצלחתם", שאין לה תקדים. „יציבות" – זו היתה נוסחת הקסם, שבה נתפסו. המזכ"ל קיסר השתבח אף הוא ב„אחריות" שגילתה ההסתדרות.

אך למי מגיעה התודה הכבירה? לראשי אוצ"ק, כמובן, שלא הצליחו למנוע את ירידת מחירי הנפט. עתה נזכרו בהם ראשי המדינה כב„אליבי" לעליית המחירים המתרחשת לנגד עינינו – ולאלה סברתי.

בשנה וחצי הם הצליחו לשמר את האינפלציה הכבושה באמצעות המטבע הידוע של אירידר – דולאריזאציה – עד ששבו גם „ימי אירידר העליזים". היבוא גאה היצוא גדוע. או שוב הצביעו כלפי „האשם הנצחי" להידרדרות הכלכלית – השכירים – ושוב בשלף הנשק הוולה: פיחות ועליות מחירים, מחר, ועיקור תוספת היוקר, מאידך. שוב מספרים לנו שמעון פרס ושר האוצר „התורן", משה נסים, כי צעדים „כאוביים" אלה יביאו את הישועה למשק – צמיחה, יציבות, עושר ואושר. פרס הכריז, כי „התעשיה, החקלאות והתיירות נשמו לרווחה מן הפיחות הזה". לפי אותו הגיון, גם הנקו פרס וממשלתו את הענפים האלה – במדיניות הקפאת השער שנקטו, ושאותה הם מתיימרים להמשיך.

דפנו את התקופת שר־האוצר – התרברב קיסר ב„עלילות הגבורה" שלו למתרת הפיחות, עת הסכים לעיקור תוספת יוקר של השכירים בשיעור 2.7 אחוזים. שר־האוצר נסים, לעומתו, קורן מאושר על שהצליחו לקצץ בתביעות קיסר עבור קופת־חולים. שניהם „מבסוטים", אך ציבור השכירים משלם את המחיר.

לעומת השכירים המפסידים, הרוויחו המעסיקים מכל הכיוונים: ראשית – קיבלו נושפקה מיידית להעלאת מחיריהם. שנית – יישארו בכיסם אותם 2.7 אחוזים מתוספת היוקר, שלא ישלמו לעובדיהם. שלישית – הממשלה מעניקה להם פרס נוסף, ומפחיתה תשלומיהם לביטוח לאומי בעוד 2.7 אחוזים. ואם לא די בכך, יורד גם „מס המעסיקים", המוטל על חלקם.

תמורת עיסקת החבילה תבע קיסר 150 מיליון ש"ח, אך התפשר לבסוף על 47 מיליון ש"ח, מתוכם מכך היה האוצר לתת מלכתחילה 40 מיליון ש"ח. וזהי דוגמה נוספת להולשתו של קיסר – מדעת או שלא מדעת – בניהול מו"מ.

כעת אפשר גם לחשב את מחירה של „עיסקת החבילה", היינו, אובדן ההכנסה שהמים קיסר על השכירים בגין עיקור תוספת היוקר, מול ההטבה העקיפה, העתידה להגיע לאלה שהם חברי קופת־חולים של ההסתדרות. חישוב כזה מראה, כי מול עשרות רבות של שקלים, שהפסיד כל שכיר, הוא יקבל בחזרה בעקיפין, באמצעות קופת־חולים רק שקלים בודדים.

עמדתו של קיסר – הסכמה לעיקור תוספת היוקר תמורת תקציב לקופת־חולים – חושפת את חידלונה ואפסותה של ההסתדרות הגדולה: עובדים רבים הפכו לפושטי־יד, כיוון שמפעלי „חברת העובדים" וקופת־חולים נעשו פושטי־רגל. אם מוטה גור יצליח ב„סולל בונה" כפי ש„הצליח" במערכת הבריאות, מובטח לציבור השכירים קיצוץ נוסף בתוספת היוקר...

מדי חודש בחודשו אנו עדים להתמוטטות אמונם של העובדים בהנהגת ההסתדרות: איגודים מקצועיים, ועדים ארציים ומקומיים, ועדי פעולה – נוקטים עיצומים ושביתות שלא על דעת ההסתדרות. הרשא ברחבת בנייני הוועד־הפועל סובל רבות מהפגנות העובדים הרבות, והערכות שם תכופות – נגד ההסתדרות. ביחוד רבה התסיסה במפעלי חברת העובדים – „סולל בונה", „אליאנס", „תדיראן" הם רק חלק מהשמות – שם רוססת והנהלות את הסכמי השכר, מפטרות עובדים ללא רחם ומשסות בהם חברות שמירה.

מעמדות מודגמאות הללו „מצפצפת" הממשלה, מצידה, על קיסר ועל ההסתדרות: הקימה את „ועדת הוסמן" לבדיקת מערכת השכר במיגזר הציבורי – אך מודיעה שלא יהיו השנה הסכמי שכר. הממשלה העבירה חוק־צדדית את עשרות אלפי העובדים של החברות הממשלתיות אל המיגזר העסקי – ההסתדרות מחשה.

אך עבור מי זועק קיסר חמס ותובע תקציבי עתק? למען הקיבוצים והמושבים, שאנשיהם מוחים – עם כל הכבוד – רק אותם מעסים מהאוכלוסיה, וגרעונותיהם האדירים נובעים לא במעט מעסקי בורסה וודיפה אחר רמת־חיים גבוהה. לפחות לו היתה תוצאתם הולה, ניחא: אלא שאז היו זורקים אותה למזבלה ובלבד שלא יירד מחירה חלילה...

בלות, דימו אותנו" זעק קיסר בליל הגזירות הכלכליות. עתה הגיש תקציב המדינה לשנה הבאה, השולל הסכמי שכר, ושוב טוען קיסר, כי רומה. כיצד מצליחים לרמות שוב ושוב מזכ"ל כה חכם כקיסר – פליאה היא. את תוצאות ה„איוויות" של קיסר חשים על בשרם עובדים רבים ומשפחותיהם – בדרך הקשה. בחודש הבא – מארס '87 – מסתיימים הסכמי השכר במיגזר הציבורי בכסק. נראה אותך, ישראל קיסר, מה תשיג לנו?

(הכותב הוא חבר המזכירות הארצית של הסתדרות האקדמאים במדעי החברה והרוח ויו"ר נציגות האקדמאים במועצת עובדי התעשיה האווירית)

משבר החקלאות

רוב חקלאי המדינה שרויים כיום במשבר חריף ועוברים טלטלה קשה ומכאיבה. המשבר שאליו נקלענו איננו נובע כולו רק בשל כשלוננו, כשם שלא ניתן להאשים בו רק את מדיניות הממשלה. יש בו גם מזה וגם מזה.

יתכן שטעינו בשיקולים והשקענו בחוסר תבונה, אך לא גנבנו ולא גזלנו. אנו עוסקים בתיקון ושיקום אך ברור לחלוטין שלא הכל בר שיקום.

יתר על כן, יש בתוכנו שהסתבכו לא באשמתם. גם הם ייאלצו להתחיל את חייהם מבראשית. סבורני שאם יינתן לנו זמן, אולי שנה, נוכל בכוחות משותפים לשקם את החקלאות. יידרש מאתנו מאמץ עליון ואני מקווה שנוכל לספק שוב לאזרחי המדינה את התוצרת החקלאית.

דשות דבורה — יואב בן־זאב

עונש מוות למחבלים־רוצחים

כנראה יאלצו אותנו לשחרר את 400 המחבלים־הרוצחים הערבים, כולל אלה שנדונו רק לפני זמן קצר למאסר עולם. איזו משמעות יש איפוא למונח מאסר עולם?

הנה שוב הוכחה שיש להנהיג עונש מוות למחבלים רוצחים.

קרית ביאליק — מ. נאמן

מה טעם לשפוט מחבלים?

נראה שאנו עומדים לפני „עסקה" של שחרור 400 מחבלים תמורת החטופים האמריקנים. מסתבר איפוא ש„התוקים של ג'יבריל" פועל. מדוע אם כן לשפוט מחבלים ערבים למאסר עולם? מדוע להחזיקם בבתי הכלא שלנו, עד לכניעה הבאה? האם לא כדאי לשחררם מיד וללא תנאי ולהימנע מכל אי הנעימות?

האם איבדו מנהיגינו את כוח העמידה בלחץ? אסור להעתיק את פוליטיקת הסחר־מכר הפנימית גם לתחום הבטחון. אם יימשך הדבר לאן נגיע?

אינני חרדה מבדי, מעופאת ומתמיהני. אני שואלת: ה מושכות המדינה נתונות בידיים הנכונות?

פתח תקוה — שפרה ארלשטיין

מה בין דתי לחרדי

לא אחת התלבטתי בין המושגים דתי וחרדי ופירושם המעשי. בימים אלה ניתנת לנו הגדרה ברורה וחד־משמעית לענין זה משלושה גורמים נפרדים: ועדת תעסה־גלזר מן הכנסת, ד"ר גרין מאוניברסיטת תל־אביב והרב שך מירושלים.

בעוד שוועדת תעסה־גלזר קבעה קריטריונים מהי כת של קבוצת מאמינים קיצוניים, על המשמעות השלילית שבה ועל הסכנות האורבות ממנה לפרט ולחברה, בא הפסיכולוג ד"ר גרין וקבע, שקריית הקבלה מהולנת בין כת מיסטית כלשהי לבין „בת התשובה".

בין זו לזה בא הרב שך וקבע את המסמר האחרון („מעריב", 6.2.87 ו־8.2.87), בהגדירו את הרבי מלובאביץ' „משיח שקר" ואת תנועת חב"ד „כת". פולחן האישיות סביב הרבי מלובאביץ' וכן הכבאה מאלי הרבנים אוחים, חלוקת המטבעות בקמעות לילדי העיירות, חלוקת מטבעות בעזרתם להבריאת לחיילי צה"ל ולחזות „תפילת הדרך" כעזרה לאי־פגיעות לנהגים, וכל יתר הפולחנים הנהוגים בקרב החרדיים – כל אלה הם ביטויים שונים לתופעה אחת: העוסקים בכך חברים בכת.

ה„התחרדות" (החזרה בתשובה) היא דוגמה מאלפת לתופעה כיתתית כזאת. לדעתי, יש לבקש מח"כ תעסה־גלזר שתכלול את „בת התשובה" ואת „כת החרדים" בין יתר הכיתות שקבעה הוועדה הנבחרה.

תל אביב — חנה רזין

קונסול ערבי של ישראל מה שפתו הרשמית?

מה תהיה שפתו הרשמית של הקונסול הישראלי־ערבי הראשון, שעל מינויו התבשרנו („מעריב", 9.2)? חוק המדינה קובע שעברית וערבית הן שפות רשמיות בישראל. סביר להניח שהאיל והמוכר בנציג מדינת ישראל, תהיה הלשון העברית שפתו הרשמית וכך גם בקונסוליה. הרי איל והוא מוסלמי לפי דתו, מסתבר שיום השבתון השבועי שלו יהיה יום ו'.

אילו הנחיות יקבל הקונסול החדש מהשר היהודי הממונה עליו כאשר יצחק שמיר היה שר החוץ, ציינתי לו במכתב, שהערבית היא לשון רשמית בארץ וכי מדינת ישראל צריכה להשתמש בשפתה הרשמית הזאת גם בארץ. עתה זו הזדמנות טובה ליישם הצעה זו, שאם לא כן, למה קונסול ערבי מישראל?

תל־אביב־יפו — תומא שייך

העיריה לא הודיעה על שיתוק הכרמלית

הכרמלית – הרכבת התחתית בחיפה, המסיעה אלפי נוסעים בין העיר התחתית ואיזור המסחר והנמל לשכונות בהר־הכרמל ולהר־הכרמל – משותקת זה כמה שבועות. עיריית חיפה, המפעילה את הכרמלית, לא טרחה למסור כל הודעה לציבור הרחב על שיתוק הכרמלית וכמה זמן עוד תהיה משותקת.

ציבור הנוסעים הרחב, הנזקק לשרות הסעה בכרמלית, סובל מכך זמן רב. חובת העיריה להביא לידיעת הציבור הרחב כמה זמן עוד תהיה הכרמלית משותקת, ומתי תופעל מחדש.

חיפה — עמנואל חסידוב

האלימות חוגגת

בתזכיר שהוגש בימים אלה לשר החינוך והתרבות („מעריב", 3.2.87) מציינת פרופ' שרה יפה, ראש המכון ליהדות באוניברסיטה העברית, שבמקום החירבות הדמוקרטי בארץ באות צעקות, העדת דמגוגיות וגלישה לפסים אישיים. כך נקבעת ה„נורמה" של סתימת פיות וצעקנות.

ד"ר ילנה אלמוזה מרגישה, שהמצב אצל בני־הנוער הוא קטסטרופאלי: כולם צורחים וצועקים. הם מחקים את צורת הדיבור של המורה או הגננת. מסקנת החוקרת היא, שחוסר תרבות הדיבור בארץ נובע מחוסר תרבות כללי.

ממצאים כאלה של האקדמיה צריכים להדאיג כל אדם בארץ. מתברר כי בחברה שלנו האלימות חוגגת וניסוס מתפרש בה כחולשה.

תל־אביב — עדית איפנהייטר

יש להפריד בלוויות בין גברים לבין נשים

אני מצטרף לדעתו של הרב ד. גרוסמן מבמשמר־העמק, שיש לקיים הלוויה לא מעורבת, אם אכן הדבר בהתאם למשאלתה של משפחת הנפטר.

גם אם הדבר נוגד את הגישה הנאורה שמפגינים „מעריב" ובעצ"ת.

בת ים — צ. בריביה

שמירת שבת נוסח חיפה

ביום שבת, 7.2.87, נסעתי עם רעיתי מהקריות למוזיאון בחיפה כדי לבקר בתערוכת הקריקטורות. קהל רב התאסף בחזית המוזיאון, אך הכניסה נחסמה על־ידי עובדי המוזיאון, בטענה כי יש להכין כרטיסים מראש, עד יום הפיתיד בשבוע. בגבור המהומה הלהק של הקהל, אשר הגיע במיוחקים (גם מקריית שמונה), הופיע בכניסה מנהל המוזיאון ובפיו סיגריה בוערת וניסה להסביר למה אי־אפשר לרכוש כרטיסים בשבת.

מספר שאלות לי לגורמים האחראיים בעירית חיפה על המוזיאון:

א) למה למשחקי כדורגל מותר למכור כרטיסים בשבת, ובכפרהסיה, ולמוזיאון לא?

ב) למה לעובדי המוזיאון מותר לעבוד בשבת בשכר ולחלל בכך את השבת – ולמכור כרטיסים אסור?

ג) למה מאלצים אזרחים שוחרי אמנות לכתת רגליהם פעמיים, כדי לבקר פעם אחת במוזיאון, בזמנם החופשי?

ד) עד איזו מידת צביעות וסחר־מכר קואליציוני הגענו?

הלוא כל זה מוליד שנאה, במקום קירוב עם ישראל לדתו.

קרית ביאליק — בנימין מרקוביץ

מקורו של התנ"ך

ב„מעריב" מיום 28.1 מסביר הקורא מר יוסף גונרה את ההבדל בינו לבין עמיתו הדתי ומציין בין השאר: „אנו חלוקים על מקורו" (של התנ"ך) והוא גורס שהתורה היא יצירה אנושית ולא אלוקית. אולם בתנ"ך עצמו אנו מוצאים עדות שהוא יצירה שמימית: „ויאמר ה' אל משה, כה תאמר אל בני ישראל: אתם ראיתם כי מן השמים דיברתי עמכם". (שמות כ', י"ט). וכיוצא בכך בספר דברים (ד', ט"ו־י"ד) ובפסוק ט"ו שם: „מן השמים השמיעך את קולו ליסרך".

כבר קבע הרמב"ם (בהקדמה לפרק „חלק"), כי היסוד השמיני מי"ג עיקרי הדת היהודית – „היות התורה מן השמים".

ירושלים — אורי שמיבוקן, עו"ד
מנהל המרעצה להגנה משפטית על ערכי היהדות

פרנסת המורים כיצד?

את הקטע הבא אביא כלשונו, מתוך מסכת ברכות כ"ח. „אמר רבן גמליאל: הואיל וכך אלך ואפייסנו לרבי יהושע. כשהגיע לביתו ראה כותלי הבית שלו מפוחמים. אמר לו: מכותלי ביתך אתה ניכר, שפחמי אתה. אמר לו: אוי לו לדור שאתה פרנסו ואוי לה לספינה שאתה קברניטה, שאין אתה יודע בצערם של תלמידי חכמים, כמה הם מתפרנסים ובמה הם ניזונים".

תל אביב — רבקה אבקי

יתנצל השר הורביץ

לאחר שהשר בלי תיק יגאל הורביץ הכחיש בתוקף רב את טענותיו של פרופ' א. גלוברזון בדבר המשכורות הגבוהות של מנהלי הבנקים, ואחר שהאמת נתגלתה, סבורני שמר הורביץ חייב עתה להתנצל בפומבי. שהרי בהתנגדותו הנמרצת הוא ניסה למנוע את חשיפת האמת, ועתה מתברר שטענותיו של פרופ' גלוברזון הם „צמחוניים" לעומת מה שנאלץ ח"כ הורביץ לחשוף באין ברירה.

איך לא השכיל מר הורביץ להבין בעוד מועד, שמדובר בגורמה מוסרית וציבורית מעוותת ומושחתת?

תל אביב — זהבה פז

התנחלות הערבים

עד שאנו מתנחלים, ואיני מתנגד להתנחלות – מתנחלים ערבים בעירנו וביישובינו. הדרך היחידה להתנחלות אמת גם בשטחים וגם בישראל היא „הפשלת השרוולים" של היהודים. אין אבסורד גדול מהקמת ישובים בשטחים, בידים ערביות.

רחובות — אלישע גולד

הזלילה הגדולה

כידוע בא התיאבון עם האוכל.

ככל שתרבה הממשלה לחלק כספים, כך יגדלו גם הדרישות של כל המכורים אל שולחן הקואליציה. החשבון יוגש, כמובן, לציבור.

חיפה — מקס הירשוביץ

לקוראינו
אין המערכת מחזירה מכתבים שאינם מתפרסמים.
מכתבים בעילום שם – לא יתפרסמו.
עדיפות בפרסום תינתן למכתבים קצרים.

מועדון מטיילי מעריב

מיוחד לקוראי מעריב
טיולי פסח ואביב
עם מדריכי „נאות הכיכר"

★ **תורכיה.** טיול קלאסי של 15 יום, יציאה: 3.4, או טיול קצר של 8 ימים לאיסטנבול והחוף המערבי, יציאה: 6.4; 17.4.

★ **יוון.** מסלול קלאסי של 16 יום כולל איי הים האגאי, יציאה: 3.4; 6.7, ומסלול של 10 ימים – בעקבות 3 תרבויות. יציאה: 3.4; 6.7.

★ **יוגוסלביה.** 16 יום. יציאה: 15.4; 26.5; 24.6

★ **יוגוסלביה – אוסטריה.** 17 יום. יציאה: 12.4; 17.5; 14.6

★ **יוגוסלביה – הונגריה.** 18 יום. יציאה: 5.4; 10.5; 7.6

★ **הונגריה.** 8 ימים. יציאה: 5.4; 10.5; 7.6

★ **קניה.** טיולי ספארי של 15 ו־9 ימים. יציאה: 9.4

★ **ספרד ופורטוגל.** מסלול קלאסי של 15 יום. יציאה: 9.4; 28.5; 25.6

★ **מצרים.** מסלול קלאסי של 8 ימים. יציאה: 5.4; 10.4; 11.4; 14.4. מסלול של 6 ימים למצרים התחתית. יציאה: 14.4.

★ **תאטרון בלונדון.** 10 ימים, יציאה: 12.4. 7 ימים, יציאה: 15.4

★ **סקנדינביה.** מסלול קלאסי של 18 יום. יציאה: 28.5.

שובר לקבלת מידע מפורט
לכב'
„מועדון מטיילי מעריב"
מערכת „מעריב"
רח' קרליבך 2
תל־אביב – 67132

אני מעוניין/ת בחוברת מפורטת על טיולי פסח ואביב.
שם: ______
כתובת: ______
מיקוד: ______ טלפון: ______

פרטים: „מועדון מטיילי מעריב", רח' קרליבך 2, ת"א טל. 03-439207

ילד בילה ליד מדורה והפך ללפיד בוער

דני גרובס בן 10 נכווה קשה בעת פעולה של הצופים

מאת ברוך נאה

ילד בן 10, דני גרובס, הפך בשבת ללפיד בוער. הוא מאושפז עתה במצב קשה במחלקת הכוויות של בית־החולים בילינסון בפתח־תקווה. המקרה ארע כשתלמידי כיתה ה' החברים בתנועת הצופים יצאו לקומזיץ בשכונת מעוז אביב.

מדריכה בת 16 הוסיפה נפט למדורה. מי־כל הנפט שבידה התלקח והמדריכה זעקה לחניכים להימלט. כמה נערים טוענים, כי המדריכה השליכה את המיכל ואז ניתז נפט בוער על דני והוא הפך ללפיד בוער. חבריו כיבו את הדליקה. לפי גירסה אחרת – המדריכה זרקה את המיכל הבוער ודני בעט בו כדי להרחיקו והאש אחזה בבגדיו.

מזכיר תנועת הצופים, ישראל רוזס, הקים ועדת חקירה כדי לבדוק את נסיבות המקרה.

הקבב שלא נגמר

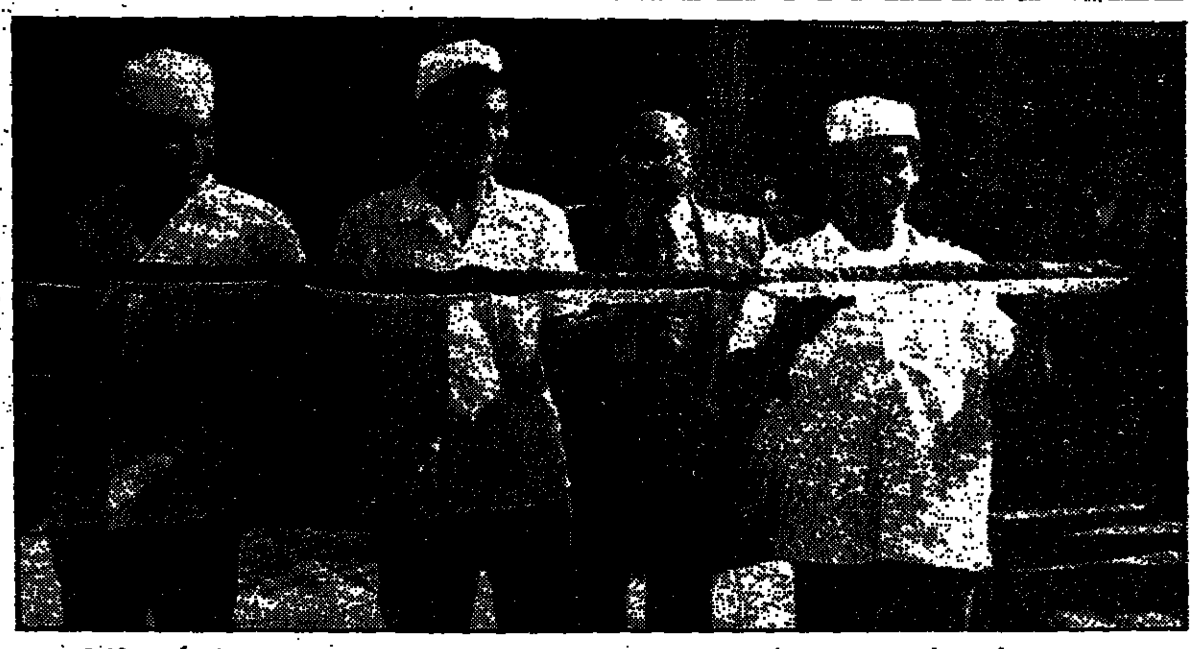

● מתי בדין, הבעלים של מסעדת מון ג'רדין, טוען שטבחיו הכינו את הקבב הארוך ביותר בעולם – 2.40 מטר. משקל הקבב 5 ק"ג. עתה הוא מקווה להכנס לספר השיאים של גינס.

זו זריזות: בי"ד רבני שינה דעתו תוך יממה

תחילה קבע שילד בן שלוש יימסר לאימו ★ למחרת בא האב וטען שהאם חיה עם גבר אחר, גרה אצל הוריה ואינה שומרת כשרות והרבנים קבעו: הילד יימסר לאביו

מאת דוד זוהר

דייני בית־הדין הרבני בחיפה קבעו "שיא זריזות" והפכו על־פיו פסק־דין שהם עצמם נתנו 24 שעות קודם לכן. תחילה קבעו שילד יועבר לחזקת אמו ובעבור יום נתנו פסק־דין מנוגד – שהילד יועבר לחזקת אביו.

המדובר בזוג צעיר, הורים לילד בן שלוש, אשר החליטו להתגרש. בימים אלה נתנו הדיינים מ. אוריה, א.אטלס וש. פלדמן פסק־דין בעניין הגירושין קבעו, בין השאר, כי הילד יועבר לחזקתה של האם.

למחרת בבוקר בא הבעל אל גרושתו וביקש ממנה לבוא עימו לבית־הדין, בנימוק שהוא עומד לנסוע לחו"ל ורוצה שיוחלט כמה יהיו דמי המזונות לילד. האישה לא קיבלה שום הזמנה רשמית מבית־הדין והלכה ללא עורך־דין.

כאשר הוכנסה האשה אל לשכת הדיינים, התברר לה לתדהמתה, כי הדיינים דנו בבקשת הבעל להעביר את הילד לחזקתו. נימוקיו היו: האשה חיה עם גבר אחר ואינה שומרת כשרות. האב טען שבנו יתחנך על ברכי הדת. כן טען כי אישתו גרה אצל הוריה ואין לה דירה משלה. הדיינים קיבלו את טענות הבעל והחליטו הפעם שהבן יועבר לאביו.

פרקליטה של האישה, עו"ד יעקב גורסלר, הגיש ערעור על החלטת הדיינים וטען, כי פסק־הדין השני עושה פלסתר את פסק־הדין על הגירושין שניתן יום לפני כן. הוא אף צירף חוות־דעת של שירותי הרווחה הממליצים על השארת הילד אצל אימו. "לא קיים שום דיון רציני והחלטת ביה"ד ניתנה בחופזה מופרזת ועל סמך סיפורי סרק של הבעל, מבלי לאפשר לבא־כוחה של האישה להזים את הטענות נגדה", אמר הפרקליט.

מרחם כפול יצאו שלושה בנים

מאת דליה מזורי

שלושה בנים שהתפתחו בשני רחמים של אשה בת 31 נולדו אתמול בכפר־סבא ומצבם טוב. התופעה של רחם כפול או רחם דו־קרני היא נדירה ומצויה אצל אחת מ־500 נשים. ואולם הריון רב־עוברי אצל אשה כזו הוא נדיר ביותר.

השלישיה נולדה אתמול בניתוח קיסרי בבית־החולים "מאיר" בכפר־סבא. האם היא תושבת נתניה שעברה טיפול לאחר שלא הצליחה ללדת זמן רב. זו לה הלידה הראשונה. משקל התינוקות: 2.100 ק"ג, 1.980 ק"ג ו־1.480 ק"ג.

בעת הניתוח הקיסרי התכוננו הרופאים לפתוח את שני הרחמים. אך לא היה צורך בכך: הקרומים המפרידים בין הרחמים היו דקים והם פקעו תוך כדי הניתוח.

בן 6 מסרב לגור עם אימו בארץ ורוצה: אמריקה

„אמא אני אוהב אותך אך לא אשאר כאן איתך" אמר הילד

מאת דוד זוהר

דרמה אנושית שבמרכזה עמד ילד בן 6 התרחשה אתמול במשרדו של עורך־הדין החיפני איתן לפידות, בנוכחות אנשי משטרה ועורכי־דין. הילד, שהובא ארצה בעורמה מארה"ב על־ידי אימו, סירב לחזור אליה למרות צו שופט, משום שהאם רוצה להישאר בישראל ואילו הילד "רוצה לאמריקה".

הפרשה החלה לפני שישה שבועות. בני זוג, ישראלים המתגוררים שנים רבות בבוסטון, הסתכסכו. האם פנתה לקונסוליה הישראלית בבוסטון וסיפרה שדרכונו של הילד אבד. למעשה היה הדרכון שמור אצל האב. על סמך הצהרתה ניפקה לה הקונסוליה דרכון חדש והאם ברחה עימו לישראל.

לפני שבוע הגיע האב בחשאי לארץ, מצא את הילד, נטל אותו לשדה־התעופה בחיפה וניסה להבריחו במטוס פרטי לארה"ב, דרך קפריסין. אך אנשי משטרת הגבולות גילו שנגד הילד קיים צו עיכוב יציאה מן הארץ ומנעו את יציאתו. האב והבן עזבו את שדה־התעופה למקום מיסתור. בינתיים הוציא השופט המחוזי החיפני א.ד.בר צו זמני הקובע, כי הילד יישאר אצל אימו והמשטרה פתחה בחיפושים אחר האב ובנו.

אתמול פנה האב לטוען הרבני אברהם גרלובנציג ולעו"ד איתן לפידות והודיע להם, כי הוא מוכן למסור את הילד לאימו. האם וקצין משטרה הגיעו למשרד הפרקליט, אך למרות נסיונות שיכנוע שנמשכו שלוש שעות, סירב הילד לחזור לאימו. "אמא אני אוהב אותך ורוצה להיות איתך, אבל את צריכה לחזור איתנו לאמריקה. כאן, לבד, לא אשאר איתך".

כל תחנוני האם, שדמעות עמדו בעיניה, לא הועילו. "תחזירו לי את הבן בכוח", היא הפצירה באנשי המשטרה, אולם קצין משטרה בדרגת פקד אמר לה: "גבירתי, אין בכוונתי ללכת לבית־משפט".

לבסוף סוכם שאת ליל אמש יבלו ההורים והילד בצוותא בבית־מלון בחיפה, בנסיון למצוא מוצא מהסבך. הפרקליטים הביעו תקווה שהילד ישכין שלום בית במשפחתו. הבוקר יפנו פרקליטי הצדדים לבית־המשפט המחוזי לדיון בהמשך הפרשה.

תינוק מת נמצא בשקית, כנראה הוכה

מאת אורי בינדר כתבנו בנגב

תינוק בן חודש וחצי נמצא ללא רוח חיים בשקית ניילון סגורה שהונחה ליד האינקובטור במחלקת הפגים של בית־החולים "סורוקה" בבאר־שבע. על גופו נתגלו סימני אלימות, והמשטרה חוקרת אם אלמונים היכו למוות את הילד.

ביום ב', בשעה שלוש לפנות בוקר, שמה לב אחת האחיות, שהתינוק מגיד אל־דביע משבט אל־עטאם נעדר. אחר־כך התגלה התינוק הנעדר בשקית, ליד האינקובטור כשהוא חבול. הרופאים החלו בביצוע פעולות החייאה אך ללא הועיל.

הנהלת בית־החולים הודיעה שהמוות נגרם בזדון והמקרה הועבר לטיפול משטרת באר־שבע. אביו של התינוק, עלי אל־עטאם, הוזעק לביה"ח. התינוק אושפז לפני ארבעה ימים בגלל הקאות ושלשולים.

„לא לדבר ערבית בסניף שופרסל"

מאת אמיר גילת

סערה זוטא פרצה בשבוע שעבר בסניף "שופרסל" [illegible] בחיפה, לאחר שהמנהל [illegible] אסר על עובדיו לדבר ערבית בחנות. במחאה הפסיקו העובדים את העבודה. לפי אחת הגירסאות, שבו לעבוד רק לאחר שהמנהל איים לפטר אותם.

"ברחתי ממדינה שבה לא הרשו ליהודים להתבטא בחופשיות ומוטב שמקרה כזה יוכל לקרות אצלנו בישראל", אמר עד שמיעה למקרה.

עמיר פוטש, המשנה למנכ"ל תפעול של שופרסל, אישר אתמול את [illegible] ההנהלה רואה את המקרה בחומרה. להבנתו, המנהל פעל כך בעקבות שיחה קולנית בערבית, העובדים [illegible] והמנהל התבלבל.

המנהל אמר אתמול ל"מעריב": "לא היה דבר כזה, אני לא בטוח שמותר לי לדבר על כך".

עירית ראשון-לציון

הודעת להורים

רישום בלתי מחייב של ילדים בגיל 3 לקראת שנת הלימודים תשמ"ח שנולדו בין התאריכים 7.12.83 עד 30.4.84 לגני ילדים בפרוזדור העיר. ובשכונות המפורטות להלן לילדים שנולדו בין התאריכים 7.12.83 עד 31.8.84 שיכון המזרח, שיכון גורדון, רמת אליהו, סלע חדש, סלע ישן, קרית ראשון, עין יהודית, הרינו מתכבדים להודיע לציבור ההורים על בדיקת אפשרות לקליטת ילדי התאריכים הנ"ל בגנים.

הרישום יערך לפי סדר א-ב כדלהלן:

יום	התאריך		אות	יום	התאריך		אות
ב.	א' אדר תשמ"ז	2.3.87	א, ב, ג	ד.	י' אדר תשמ"ז	11.3.87	כ, ל, מ
ב.	א' אדר תשמ"ז	2.3.87	א, ב, ג	ד.	י' אדר תשמ"ז	11.3.87	כ, ל, מ
ג.	ב' אדר תשמ"ז	3.3.87	א, ב, ג	ה.	י"א אדר תשמ"ז	12.3.87	נ, ס, ע
ד.	ג' אדר תשמ"ז	4.3.87	ד, ה, ו	ו.	י"ב אדר תשמ"ז	13.3.87	נ, ס, ע
ה.	ד' אדר תשמ"ז	5.3.87	ז, ח, ט	ב.	ט"ו אדר תשמ"ז	16.3.87	פ, צ, ק
ו.	ה' אדר תשמ"ז	6.3.87	ז, ח, ט	ג.	ט"ז אדר תשמ"ז	17.3.87	פ, צ, ק
א.	ז' אדר תשמ"ז	8.3.87	י, כ, ל	ד.	י"ז אדר תשמ"ז	18.3.87	ר, ש, ת
ב.	ח' אדר תשמ"ז	9.3.87	י, כ, ל	ה.	י"ח אדר תשמ"ז	19.3.87	ר, ש, ת
ג.	ט' אדר תשמ"ז	10.3.87	כ, ל, מ	ו.	י"ט אדר תשמ"ז	20.3.87	השלמות
				א.	כ"א אדר תשמ"ז	22.3.87	השלמות

(לתשומת לב: פורים י"ד באדר תשמ"ז 15 במרץ 87)

בימים א' ב' ג' ד' ה' ו' בין השעות 08.30–12.30 לפנה"צ.
בימים ב' ד' גם בין השעות 15.30 – 18.00 אחה"צ.
הרישום יערך לכל תושבי העיר מכל השכונות במחלקת הרישום ברח' סוקולוב 16 מטרוןן צאוד.

שים לב: כמות הגנים תפתחנה בתנאי שיהיו מספיק מקומות פנויים לקליטת הילדים. העדיפות בקליטת תלמידים לאור האפשרויות הן כדלקמן:
1. תאריך לידה. 2. מצב משפחתי.
3. נשים עובדות (יש להביא אישור ממקום העבודה).

הנך מתבקש להביא עמך לתחנת הרישום:
א. תעודת זהות של אחד ההורים בה רשומים הילדים (אם הילד אינו רשום בתעודת הזהות של ההורים: יש להביא את תעודת הלידה של הילד/ה בנוסף לתעודת הזהות של ההורה) וכתובת מגורים מעודכנת בראשון לציון.
ב. הצהרה סופית וברורה בדבר המוסד הרצוי, (ממלכתי או ממלכתי דתי).
ג. פנקס צקים או כל פנקס חשבון בנק אחר לצורך הסדר הגביה לשכר לימוד.
ד. מספר חשבון מסים בעיריה.

שכר לימוד מדורג
משרד החינוך והתרבות הודיע ששכר לימוד בגני ילדים גיל 3 למשפחה שהכנסתה לנפש נמוכה מ־294 שקל חדש בראשו לחודש זכאית ליהנות מהנחה בשכר הלימוד.

לצורך קביעת ההנחה יש לצרף המסמכים הבאים:
שכיר: 3 תלושי משכורת אחרונים לחודשים – נובמבר דצמבר 1986 וינואר 1987 (תלושים חתומים ע"י המעביד ובחותמת המעביד).
עצמאי: שומה סופית ממס הכנסה לא לפני שנת המס 1985 המבוססת על ניהול ספרים.
אם עובדת: במידה וגם האם עובדת יִלקח בחשבון 50% ממשכורתה ברוטו.
עולה חדש: ילדים עולים בגיל חובה יקבלו את ההנחה המירבית אם ימציאו ממשרד הקליטה על תאריך העליה: התאריך הקובע 1.7.83 ואילך.
ילד נוסף בגן: עבור ילד/ה נוסף בגן קדם חובה או בגן ילדים פרטי, תנתן הנחה נוספת בשיעור של 10% על ההנחה הניתנת לפי ההכנסה לנפש; (לצורך זה יש לפנות למדור שכר לימוד במחלקת הגביה ולצרף קבלה מגן הפרטי).
ילד/ה בשורות חובה בצה"ל: אם במשפחה ילד/ה בשורות חובה בצה"ל או בשורות לאומי, תינתן הנחה בשיעור של 10% יש להמציא אישור מתאים ממלשכות צה"ל.

לתשומת לב ההורים:
1. ללא מספר חשבון הבנק לא ירשמו ילדכם לגן.
2. רישום הילד/ה בימים מסוים בתוך תקופת הרישום המוכרזת אינו קובע עדיפות בשיבוץ הילד/ה לגן.
3. לא ניתן לרשום ילדים שנולדו לאחר התאריכים הנ"ל.

מאיר ניצן
ראש העיריה

לראש משפחתנו אבינו היקר
דוד משה לוי
ברכותינו
לקבלת פרס ע"ש פפרמן
שפע בריאות
ואריכות ימים
המשפחה האוהבת

T&M
אוניברסיטת בר אילן
יישום טכנולוגיה ושיווק
„ניהול מחקרי שוק לתעשיה"
יום עיון
בהשתתפות מרצה אורח מארה"ב
ד"ר סטיוארט נגחר
מנהל מחקרי שיווק לאגף הפלסטיק בחברת "DUPONT"
יום העיון ייערך באוניברסיטת בר אילן בתאריך 23.2.87 בבנין גזן 9.00–17.00.
לפרטים נוספים: 03-342021

„ביתנו"
הוסטל לילדים מפגרים מבוגרים

אנחנו מספר הורים של ילדים מפגרים מבוגרים מחיפה והסביבה, שהקמנו עמותה בשם „ביתנו" להקמת בית חם לילדינו, כאשר לא נוכל עוד לטפל בהם.

המעוניין להצטרף לעמותה, או לעזור בכל דרך אחרת, מתבקש להתקשר לטלפון: 04-660639, 04-526369, 04-232928.

אל ציבור הפרדסנים

לאור פירסומים חריפים ועצבניים של מנכ"ל „המועצה לשיווק פרי הדר", מר יורם וינברג, הכוללים את הכותרת: „הפרדסנים שוב מחייכים" –

להלן תגובת „עמותת מגדלי פרי ההדר בישראל":

1.000 חברים הרשומים בספרי העמותה סבורים שהדברים שנאמרו רחוקים מלהיות מדוייקים. המחייכים באמת הם פקידי קבלני השיווק ופקידי „המועצה לשיווק פרי הדר". אין כל קשר בין משכורותיהם של הפקידים לבין התמורה העלובה שמקבלים הפרדסנים. מר וינברג סיפר על „נסיעות הרשות". סע בבקשה, מר וינברג, ברחבי הארץ וספור את הפרדסים המיובשים והעקורים רק מהשנה האחרונה. אם ברצונך לראות נסיעות תוכל למצאן בגזרה המערבית וברצועת עזה, אשר פרדסניהן אינם קשורים ב„חוק המועצה" משנת 1947. מה קורה לשישה מיליון תיבות פרי הדר התקועות בנמלי אירופה?? ומה לגבי המשלחות שלכם המטיילות ביפן ובאירופה?? שיטות ההפחדה שאתם מקטים על ידי שליחת פקחים ושוטרים לבתיהם של פעילי העמותה, לא יצליחו להפחידנו. הפסיקו לזרות חול בעיני הפרדסנים והציבור. מגדלי ההדרים לא ימשיכו לסבול תמורה של 15 אג' לק"ג שאינה מכסה את ההוצאות.

חברים נוספים המעוניינים להצטרף לעמותה מתבקשים לשלוח מכתבים בצרוף 50 ש"ח עבור „עמותת מגדלי פרי ההדר", ת.ד. 406 רחובות.

אחרי הורדת המסים...

עכשיו
318 ב־
ועוד 4 תשלומים זהים

מכונת כתיבה מתקדמת בעלת תכונות מרשימות: 34 סוגי כתב, מירכוז, 2 סוגי טבולטור, רב־לשונית, זיכרון מחיקה לשורה שלמה, הדגשה ועוד עוד...
ניתן לחברה למחשב כמדפסת איכות.

brother
העתיד בקצה אצבעותיך

מצברי HAGEN-
תעמל מזרע
חיים למלגזות

תעמל-מזרע
מזרע בנגב
טל. עבודה 06-599199

מיל"ה
המכללה לקריאה מהירה
קורס מיוחד למנהלים
הקורס הבא ייפתח
ביום ראשון, 22.2.87,
בשעה 17.00, במלון „ימית"
דרך הירקון 79, ת"א
ההרשמה בטלפון:
903215, 900153, 909870

משרד החינוך והתרבות אגף הנוער
קרית שדה־בוקר בנגב
אוניברסיטת בן־גוריון
ביה"ס שדה „שדה־בוקר"

יום עיון בנושא:
„הבדואים"
לזכר יצחקי נצר ז"ל,
בן רמת־יוחנן
ביום השנה ה־20 לנפילתו בצה"ל

יום העיון יתקיים בקרית שדה־בוקר בנגב, ביום ראשון, כ"ג בשבט תשמ"ז, 22.2.87.

בתכנית:
– התכנסות ודברי־אזכרה: פרופ' דינה שפירא (נצר).
– חלוקת פרסים לזוכים בתחרות כתיבת עבודות בנושא הבדואים.
– הרצאות ודיונים: מר עמנואל מרקס, מר עמוס ידקוני, מר חסין מוסא פלח, פרופ' בנימין מעוז.

חברים, ידידים ומתעניינים בנושאים מוזמנים.

למרפאה מסודרת
בצפון תל־אביב
בקומת קרקע
עם כניסה נפרדת
וחניה
דרוש שותף
03-259938 בערב

צביעת מעליות
בצבע מקורי

חידוש האיים של מעליות
בפורמאיקה ושטיחים
„המרטון G"
טל' 03-375916, 03-373668

מבצע
ב„השחר"

חידוש
אמבטיות
וכיורים
באמאייל

שיטה אמריקאית
עבודה באחריות
טלפונים:
03-373668
03-377116

לפנויים ולפנויות
אלי שרון

מזגני אריאל
טובים • מרשימים
וזולים מכולם
יצרן: ג'י. אם. תעשיות מתכת ואלקטרוניקה בע"מ
טלפון: 03-338559, 03-332772
אריאל

هكذا من الأصل

אסירי־ציון שבכלא

מאת אינגה דוימשקרין

זו היא רשימת אסירי ציון הכלואים עדיין במחנות ובבתי־כלא בברית־המועצות, בגלל רצונם לעלות לישראל:

מרק ניפומניאשצי

מרק ניפומניאשצי
מאודיסה. נולד ב־1931. מהנדס אלקטרוניקה. נשוי, בתו יהודית נשואה לאסיר ציון יעקב לוין, סירוב ראשון ב־1980 בתואנה „קירבה בלתי מספקת" בישראל. באוקטובר 1984 „נעלם". האשימו אותו ב„השמצת המדינה הסובייטית". נידון בפברואר 1985 ל־3 שנים במחנה עבודה.

אלכסיי מהריק

אלכסיי מהריק
ממוסקווה. צלן, נשוי ואב לבן. נאשם ב„החזקת סמים והפצתם". ב־1983 קיבל סירוב. למד עברית והפך למורה לעברית. נדון ב־1986 ל־3 שנות מאסר.

ליפשיץ ולדימיר
מלנינגרד. נולד ב־1941. מתמטיקאי, פיסיקאי, בעל תואר דוקטור. נשוי ואב לשנים קיבל סירוב ב־1981. קיבל אזרחות ישראלית ב־1984. ב־8 בינואר 1986 נאסר בגלל „השמצת המדינה הסובייטית" העונש: 3 שנים במחנה כפייה.

זכר זונשיין

זכר זונשיין
מריגה. נולד ב־1951. מורה לפיסיקה. נשוי. קבל סירוב ב־1980. ב־1984 נאסר. נאשם ב„הפצת תעמולה אנטי־סובייטית". העונש: 3 שנים במחנה עבודה.

יעקב לוין
מאודיסה. נולד ב־1959. נשוי לבתו של ניפומניאשצי. ב־1979 ניסה להגיש בקשה להיתר עליה. אבל הוריו לא נתנו הסכמתם. למד עברית. ב־1984 נאסר. הואשם ב„הפצת תעמולה אנטי סובייטית". נדון ל־3 שנים במחנה עבודה.

אנטולי וירשובסקי

אנטולי וירשובסקי
ממוסקווה. נולד ב־1963. נשוי ואב לבן. קבל סירוב ב־1980. למד ולימד עברית. נאשם שהוא לקח „רכוש המדינה" – לאחר שביקר בספרייה ולקח משם ספר לקריאה. נדון ב־1985 לשנתיים.

ליאוניד וולבובסקי

ליאוניד וולבובסקי
מגורקי. נולד ב־1949. נשוי ואב לבת. מדען מחשבים. קיבל סירוב ב־1974. למד עברית והפך למורה עברית. נאסר ב־1985 ונדון ל־3 שנות במחנה עבודה בגלל „השמצה אנטי־סובייטית".

יולי אדלשטיין

יולי אדלשטיין
ממוסקווה. נולד ב־1958. סטודנט לאנגלית במכון במוסקווה. נשוי. נאסר בספטמבר 1984, קיבל סירוב ב־1978. ב־1984 ערך הק.ג.ב. חיפוש בדירת המשפחה ו„גילה" סמים. נדון על־כך ל־3 שנות מחנה עבודה.

יוסף ברנשטיין

יוסף ברנשטיין
מקייב. נולד ב־1937. נשוי ואב לבת. מהנדס תעשיה. קיבל סירוב ב־1980. נעצר בנובמבר 1984. נידון ל־4 שנות מאסר בגלל „התנגדות לשוטרים בעת מילוי תפקידם".

המדען רוי מדבדייב בראיון טלפוני מברית־המועצות:

„חופש דיבור ודיעות עדיין איננו רואים כאן"

מאת דוד מארקיש

„בדרכם של השינויים החיוביים בשלטון עומד מאבק סמוי, אותו מאבק שבמערב נוהגים לכנותו „המלחמות שמתחת לשטיח". את הדימוקרטיזציה האמיתית, את חופש הדיבור והדעות באמת ובתמים – זאת עדיין איננו רואים כאן", אומר בראיון טלפוני מברית־המועצות רוי מדבדייב, אחד ממנהיגיהם החשובים ביותר של מתנגדי המשטר הסובייטיים. מדען (גנטיקאי) ופעיל ציבור, אחיו של ההיסטוריון זורס מדבדייב, אחד ממבקריו החריפים ביותר של הסטאליניזם בברית־המועצות.

„מעריב": התהליך המתרחש עתה בברית־המועצות נתפש בעינינו – כאן, במערב – כתהליך של דימוקרטיזציה. מיכאיל גורבאצ'וב סבור, שהרפורמות שלו כה מרחיקות לכת, עד כי הוא מכנה אותן „מהפכה". אם כן, הרי זו המהפכה השלישית העוברת על רוסיה במאה שלנו: תחילה מהפכת ה־17 בפברואר, אחר כך מהפכת אוקטובר ולבסוף – מהפכת עידן גורבאצ'וב. מהי פרשנותך שלך, רוי אלכסנדרוביץ', לתמורות בארצך?

מדבדייב: ראשית, כשלעצמי אני מגדיר תהליך זה באופן אחר. אין זה תהליך של דימוקרטיזציה, כי אם תהליך של ליבראליזציה. התהליכים המתרחשים בשכבה השלטת בברית־המועצות נסתרים מעין הציבור. אותן תופעות שעליהן אנו מדברים גורמות, בראש ובראשונה תמורות חיוביות בתחומי הספרות והאמנות, וכן בכמה מענפי המדע. אולם, את הדימוקרטיזציה האמיתית, את חופש הדיבור והדעות באמת ובתמים – זאת עדיין איננו רואים כאן. היום, לדעתי, אפשר לדבר רק על מרכיבים בודדים של דימוקרטיזציה. את הרי הליבראליזציה הזאת אנו חשים בשכבה המפלגתית של ברית־המועצות. תהליך זה מתרחש בהשראת השלטונות ואינו נובע מבפנים.

„מעריב": ובכל זאת, האם אפשר לראות את ההתרחשויות האלה כתהליך מעבר, שבסופו של דבר יוביל לדימוקרטיזציה או שאתה סבור, כי השלטון יסתפק רק ב„משבי האביב" העכשוויים?

מדבדייב: קשה להשיב לשאלה זאת באורח חד־משמעי. בדרכם של השינויים החיוביים בשלטון עומד מאבק סמוי, אותו מאבק שבמערב נוהגים לכנותו „המלחמות שמתחת לשטיח". לא ברור מיהם הצדדים במאבק זה, אולם ההחרפה במאבק זה בלטה בכינוס האחרון של הוועד המרכזי של המפלגה. בכינוס זה, היו כאלה שאמרו דברים בוטים בגנות אותו חופש יחסי שניתן באחרונה לעתונות, שהרפיסה כמה הערות ביקורתיות מתונות. נאומיהם של אותם מתנגדים לרפורמות לא נדפסו בעתונינו, אפילו לא בדיווח עקיף. למשקיפים מן הצד וגם למומחים, כמוני, יש תקווה כלשהי שהליבראליזציה הנעשית אמנם תועמק ותניב, בסופו של דבר, דימוקרטיזציה אמיתית.

„מעריב": לדעתך, האפשר לצפות שבמסגרת התהליך המתרחש כיום, תוגמש המדיניות המסורתית ולאזרחים הסובייטים יותר לצאת את גבולות ברית־המועצות, למטרות תיירות, או לשם הגירה? האם אמנם תהיה הקלה במדיניות התרת עליית יהודים ארצה?

הקלות ביציאה מברית־המועצות

מדבדייב: ובכן, לא זו בלבד ששאלות כאלה עולות היום אצלנו, אלא שאף נתקבלה כבר החלטה בדבר הנהגת הקלות בתהליכי היציאה מברית־המועצות. החלטה זאת נוגעת לנסיעות אזרחים סובייטיים לחוץ לארץ למטרות תיור או מסחר. בראש ובראשונה, מדובר כאן בהקלות על נסיעות למדינות הסוציאליסטיות שבמזרח אירופה, שעימן יש לנו, כידוע, קשרים כלכליים ענפים. ברור שלאנשי התרבות והאמנות חיוני הדבר לנסוע לארצות המערב, כדי להסתכל בתחומיהם. לפי המסורת הרוסית, הרי יש לאפשר לפסלים נסיעה חופשית לאיטליה, לציירים – נסיעה חפשית לצרפת. אין להעלות על הדעת שבעסקי רוסיה תצמח, למשל, תנועת ציור חשובה, אם לאנשים לא תהיה אפשרות להתוודע אל ההתקדמות בציור המערבי. אולם, המערכת הבירוקרטית שלנו כה איתנה על עומדה, עד כי עדיין אין נראה פתרון ממשי לבעיות הללו. אותם משרדים הארגונים שקיבלו היתר לאשר נסיעות לחוץ לארץ בלי התערבות המנגנון המפלגתי, עדיין חוששים לתת אישור נסיעה לחו"ל. עד כה, הגורמים המכריעים באישור או פסילה של היתר נסיעה לחו"ל היו חוות הדעת של המנגנון המפלגתי, החלטת הק.ג.ב. ודעת פקידות האיגוד המקצועי. החשש שעליו דיברתי קודם הוביל, בינתיים, אפילו להרעה במצב: נסיעות המהנדסים שלנו לחו"ל למשל, נעשו קשות יותר לאישור. כבר היום אפשר לומר, ששאלות היסוד הלכות ונפתרות באופן חיובי; עם זאת, הייתי אומר שהאינרציה היא שמפריעה למימוש פתרונות. הוא הדין בנוגע לשאלת ההגירה. גם העובדה שהשלטונות התירו לאזרחים סובייטיים יהודים שהיגרו בעבר לשוב לגבולות ברית־המועצות היא סימן חיובי, למעשה. ברור שלאדם שיש בידו האפשרות להגר מארצו ולשוב אחר־כך קל יותר לקבל החלטה ביחס להגירה. ככל שיגדל מספר האנשים שתהיה להם האפשרות לצאת לניכר לשם היכרות עם חיים אחרים, כן יגדל מספר האנשים שיקבלו החלטות נבונות בעניין זה. וכך, בעיה זו של הגירה שרויה היום בתהליך דיון, אבל למרבה הצער, עד כה עדיין איננו רואים התקדמויות חיוביות מוחלטות.

„מעריב": ביטול הגלייתו של אנדריי סאחארוב הצית שלהבת תקווה בעולם כולו. מהו, לדעתך, התפקיד שיוכל להיות לתנועה המתנגדת למשטר בתהליך התמורה הפוליטית בברית־המועצות?

שיחרור סאחארוב מאורע נפלא

מדבדייב: אין ספק, שביטול הגלייתו של סאחארוב הוא מאורע נפלא. עם זאת, אין לשכוח את העובדה, שיש עוד כמה וכמה אישים דגולים, כמותו, השרויים עוד היום בבידוד. חומרת עוברת בידודם של אישים אלה אינה פוחתת, כשם שכמה עשרות אסירים פוליטיים זכו בחופש. אסירים פוליטיים אלה לא זכו בהשבה מלאה של זכויותיהם ובזיכוי מלא מאשמה: רק ניתנה להם חנינה מאת השלטונות. וכאן ההבדל: אחרי הוועידה ה־20, בימי חרושצ'וב, יצאו אנשים מן הכלא הסטאליניסטי והושבו להם שמם הטוב וזכויותיהם בחברה במלואם: לא כן עתה. שיבתם של המשוחררים היום אל מעגל החברה קשה הרבה יותר. סאחארוב אמנם יכול להופיע בפורומים בין־לאומיים ולהמשיך בעבודתו באקדמיה למדעים, אבל אנשים חשובים לא פחות ממנו אינם יכולים לעשות כל זאת.

„מעריב": בין ארצותינו אין, כידוע, יחסים דיפלומטיים. עם זאת, בעת האחרונה החלו להגיע לישראל נציגים חשובים של התרבות הסובייטית: שחקנים, זמרים. מה דעתך על אפשרות החייאת קשרי התרבות בין בריה"מ וישראל?

מדבדייב: איני יכול אלא לברך על התחלה זאת. לדעתי, השלב הבא יהיה חילופים הדדיים של נכסי תרבות ומדע. לישראל פוטנציאל תרבותי־מדעי גדול וברור, שנמצא בה שותפה טובה לחילופים כאלה. ראוי לציין, שלא רק יהודי ברית־המועצות, אלא גם יתר אזרחיה שואפים להתוודע להישגי התרבות והמדע בישראל.

„מעריב": דומני, כי עצם קיום ראיון זה בינינו יש בו כדי להעיד על תמורות חיוביות בברית־המועצות, לא כן? הרשני לנצל ההזדמנות ולהזמינך לביקור בישראל, בשם „מעריב".

מדבדייב: ראשית, אני מודה על ההזמנה. הייתי בא ברצון, אילולא גורלו של אחי זורס, שנסע מערבה, לפי הזמנה, ונשללה ממנו הרשות לשוב למולדתו.

„מנהיג מלידה; קשוח כמו אבן ויותר מכל – יהודי גא", מספר על יוסף ביגון (בתמונה) תלמידו הד"ר חיים מרגוליס

האיש שהפך אגדה

מאת אריה בנדר

אסיר ציון יוסף ביגון, שרבים עקבו אתמול בדריכות אחר הידיעות על שחרורו, הפך זה מכבר לאגדה חיה בקרב יהודי בריה"מ ופעילי העליה. „הוא מנהיג מלידה, קשוח כמו אבן ויותר מכל יהודי גא. אפילו מבתי הכלא ומחנות המעצר הנידחים ביותר היה לוחם את כבוד השפה והתרבות העברית", סיפר אתמול תלמידו וחברו הד"ר חיים מרגוליס.

דמותו הססגונית של יוסף ביגון מוכרת לרבים מפעילי העליה ממוסקווה. „אני זוכר אותו, גבה קומה, חסון ועל פניו זקן עבות, מתהלך ברחובות מוסקווה כשתרמיל גדול וכבד תלוי על גבו ובתוכו עשרות ספרים ללימוד עברית, ספרי הסטוריה של העם היהודי וספרים על קורות מדינת ישראל בכל השפות. כשהיה פוגש יהודי ברחוב היה שואל אותו – קראת כבר את הספר על מבצע אנטבה? קח ותחזיר לי כשתגמור", נזכר מרגוליס בהתרגשות.

אביו, דיסל, שהיה פועל פשוט, נהרג במלחה"ע השניה בעת הפצצות האוויר על מוסקווה ואמו גידלה אותו הרחק מהיהדות. „אני גדלתי באוירה שבה כל דבר בעל קשר ליהדות הוסתר", סיפר בראיון מוקלט, שהעניק לימים בכלא צ'יסטופול לתלמידו אביגדור ארסקין.

המפנה וההתעוררות הזהות היהודית אצלו, באו ערב מלחמת ששת הימים, בעת ביקורה של הזמרת גאולה גיל במוסקווה. ביגון הקליט את השיר „הבה נגילה" בביצועה של הזמרת, והעביר את הקלטת מאיש לרעהו. מאז הפך השיר למעין המנון לאומי של פעילי העליה. התפנית בחייו של ביגון הביאה אותו ללימודי עברית אצל מורה יהודי קשיש, אסיר ציון לשעבר ישראל מינץ, וזה כיום בארץ. בשנת 1971 הגיש ביגון, בעל תואר ד"ר במתמטיקה, בקשה ראשונה לעליה. הוא איבד משרתו וקיבל סירוב.

מתלמיד הפך ביגון למורה לעברית. הוא ניסה לפרסם מודעות בעתונות ואף ביקש לפתוח מיוזמתו תיק אצל שלטונות המס בבריה"מ, כמורה לעברית. גם בעת ריצוי עונשו לא פסק לרגע ממאבקו למען השפה העברית ולמען לאומיותו היהודית הגאה. נתן שרנסקי מספר, כי לאחר שהושלך לצינוק בכלא צ'יסטופול, נדהם לגלות על קיר הצינוק ציור של מגן דוד ומתחתיו הכתובת „חזק ואמץ. יוסף ביגון".

ביגון, מספרים חבריו, ניהל מלחמות עיקשות עם שלטונות המחנות ובתי־הכלא על זכותו לחבוש כיפה. בשל כך נענש לא אחת ולאחרונה אף הוקטנה לו כמות האוכל. מצבו הבריאותי החמיר והוא סובל מאי ספיקת העורק הראשי בלב, וכנראה משחפת. משקלו ירד עד ל־56 ק"ג, כמניין שנותיו.

סוכני הק.ג.ב עצרו אותו בדרכו חזרה לעיירת מגוריו. המלים האחרונות שאמר לאינה רעיתו, טרם נבלע במכונית הק.ג.ב היו: „אינה, דעי. הפעם זה יהיה משפט על התרבות היהודית".

המערך והליכוד חלוקים בנושא יהודי בריה"מ

גם יעקב צור וגם משה ארנס רואים עצמם אחראים לנושא

מאת יוסף צוריאל

גם נושא יהדות ברית־המועצות הפך לסלע מחלוקת בין המערך והליכוד. שני שרים, יעקב צור ומשה ארנס, ראו אתמול עצמם מוסמכים להשיב בשם הממשלה לדיון במליאת הכנסת, בנושא זה. במשרה, דיבר לבסוף ממלא מקום ראש הממשלה ושר החוץ, שמעון פרס.

מזה כחודשים נאבקים שני השרים בזכות להיות הדוברים מטעם הממשלה בנושא יהודי ברית־המועצות. האחד, מתוקף הנחיה שקיבל מראש הממשלה יצחק שמיר, והאחר, מעוברת היותו שר הקליטה.

מחלוקת זו עלתה אתמול לדיון בסיעת המערך. ח"כ דב בן־מאיר טען, כי הליכוד „מנסה להמליך באופן מלאכותי את ארנס כמטפל ביהודי ברית־המועצות, וזאת כאשר „הוא אינו יודע כיצד לטפל בעניני ישראל".

בסיעת הליכוד מקובלת הדעה, ששר הקליטה אינו כתובת האיש שצריך לרכז את הטיפול ביהודי ברית־המועצות, וכי, ראש הממשלה הנוכחי רשאי להטיל את הטיפול בנושא זה על השר משה ארנס.

בדיון שנערך אתמול במליאת הכנסת, חלק שר החוץ שמעון פרס שבחים לראשי הממשל האמריקאי וכן למנהיגי מדינות במערב אירופה, הפועלים בדרכים שונות למען יהודי ברית־המועצות.

לענין העליה, אמר מר פרס, כי ניתן היה לצמצם את מימדי הנשירה, אילו הותר ליהודים היוצאים מתחום ברית־המועצות להמריא ישר לישראל.

פרס דיבר על הסיכוי למפנה במדיניות מוסקווה, אך הציע, „לא לקפל את הדגלים ולא לבטל אסיפות מחאה". לדעתו, מה שנדרש זה לנהל מדיניות עקבית לצורך „הבקעת חומת ההסתייגות, שברית־המועצות אימצה לעצמה".

על אפשרות למעורבות ברית־המועצות במשא ומתן לשלום באיזור, אמר ממלא מקום ראש הממשלה, כי קודם לכן צריכה מוסקווה להתיר יציאת יהודים מתחומה, ולקיים יחסים דיפלומטיים עם ישראל.

יו"ר ועדת העליה והקליטה מרים תעסה־גלזר, לא מאמינה לכל הרמזים והליחושים שמקדם במוסקווה. לדעתה המשטר הסובייטי מתחזל בעולם החפשי, והשינויים שבהם מדובר „אינם מבשרים את בוא האביב". כל מה שיש בהם, לדבריה, ביצירת רושם חיצוני שאין בו ממש.

ח"כ אמירה סרטני טוענת, כי מאבק אנדרטוי לא יועיל. „פעולה שקטה, באמצעות הפעלת גורמים פוליטיים במדינות שונות, היא המסייעת על התנהגות המשטר הסובייטי".

ח"כ מאיר וילנר כרך את אפשרות שיפור היחסים עם ברית־המועצות בהפסקת מה שהוא כינה „ההסתה הפרועה נגדה". ובאשר לעליה משם, דעתו נשארה כפי שהיתה: „אין בעיה של יציאת יהודים".

"קיץ"

סרטו החדש של אריק רוהמר

הסרט שזכה בפרס אריה הזהב בפסטיבל ונציה 1986.

"הסרט הטוב ביותר שעשה אריק רוהמר מזה זמן רב".

"קיץ" בכורה ארצית

בתי קולנוע לב

דיזנגוף סנטר ת"א

2 בצהרים, 5, 7.40, 9.40

טלוויזיה כללית

17.30 "זהב להרשות"
18.00 "מר בלוודר" – סדרה קומית: "בנר ות הלוחש"
18.32 "מקבוצת מסובכים" – סדרת תעודה
19.30 חדשות (בערבית)
20.02 "מישהו מטפל בך?" – סדרה מש־עשעת
20.30 "בלבוטקי"
21.00 "מבט לחדשות"
21.40 "מבט שני"
22.20 "מקגיירוור" – "הבן החוטא". שוב עומדים לו לעזור, למקגייוור, כשר דין הבלתי־רגילים, הפעם כדי להגן על איש מפני אחד שקם להרגו, כדי שלא יעיד נגדו בבית המשפט
23.10 "בית דין לילי" – "אורח בא לבסי בת יום הולדת"
23.35 "פסוקו של מקוםי" – מבט אל סדום חדשות

טלוויזיה לימודית

08.40 "בלי בהלה" – שורא 2
09.00 אנגלית ח'
09.20 בתרגום לערבית – גיאוגרפיה – המרחק
10.10 אנגלית ז'
10.30 הגיל הרך – "רועה מסכסכים"
11.00 צרפתית (ע"י)
11.15 חשבון ה' – דרכון לעשרוני
11.30 ביאוגרפיה של איי – שלוש גבעות (ב)
12.00 גיאוגרפיה (ו'–ט') – צפון אמריקה – היבשת
12.25 ספרות (ע"י) – הכלס – התקופה האליזבטנית
13.00 מוסיקה (ע"י) – העשרה – המוסיקה של סין א'
13.30 "קשת וענן" – אור השבת (ב)
14.00 "בלמקס" – עד כאן – חדשות קול ישראל
14.03 "שעת סיפור"
14.15 פרס קולנוע – "השופט והעלילות הרציחות בכנור"
16.25 "רובוטריקים" – פרק 12: המשך מלחמת הרובוטריקים בשקרניקים
16.45 שבוע שמירת הטבע – "אין היות רעות" – חידה יומית לצופים
17.00 "ערב חדש" – רפי רשף

טלוויזיה ירדנית

16.00 סרטים מצויירים
16.20 "המסביאים" – סדרה לילדים
16.55 "סנקי ביקסבי" – סדרה קומית
17.30 "תוכנית עסוקה"
18.00 "הרפאי" – סדרה צרפתית
18.30 סדרה ערבית (ערוץ 1)
19.00 חדשות בצרפתית
19.15 לקט שירים
19.30 חדשות בעברית
19.45 לקט שירים
20.00 חדשות בערבית
20.30 "מגלים הלבוס והמצטמצבים" – סדרה קומית
20.40 סדרה יומית בערבית (ערוץ 1)
21.00 תכניות בידור
21.30 "חוק וחברה" – תוכנית חברתית (ערוץ 1)
22.00 חדשות באנגלית
22.10 שירים מוסריקים (ערוץ 1)
22.20 "הודע הרביעית" – סדרה דרמה

טלוויזיה המזה"ת

13.00 "חיים אחרים" – סדרה
14.00 "בועדון 700"
14.30 התעמלות
15.00 סרט – "מאבק הכוכבים" – עם פט אובריאן
16.30 "היתקליף" (מצויר)
17.00 "הבית המשופץ" (מצויר)
17.30 "התגבורה" – עם סנדי דנקן
18.00 "נסיעה בחלל"
19.00 חדשות

לקראת שידור

יום הולדת לכנסת יום שידורים

מיוחדים – בגלי צה"ל

לרגל יום הולדתה של הכנסת עורכים גלי צה"ל יום שידורים מיוחד, שייערך היום בהשתתפות פעילה עם חברי־כנסת שישתלבו בתכניות הרגילות של גלי צה"ל כעורכים, מגישים, כתבים, עורכים מוסיקליים ומראיינים.

יום השידורים יחל בשעה 8 בבוקר ב"בוקר טוב ישראל", שאותו ינחו במשותף חבר־הכנסת יוסי שריד והאלוף כהן עם המגישים הקבועים יעל דן ומיכה פרידמן. השידור יועבר במשותף מהאולפן ביפו ומאולפן גל"ץ המחודש בכנסת.

במשך היום ישתתפו: ח"כ חיים רמון בתכניתו של אלי ישראלי, הח"כים צ'אריל ביטון ואברהם ורדיגר ב"גבון לעכשיו" עם רפי רשף ואת חדשות השעה 1 בצהרים תגיש הח"כית מרים תעסה־גלזר.

ב"ערב טוב ישראל", בשעה 17.00, ישתתפו הח"כים חיים עמיר, מ"שינוי", ושלמה שמעון כש"ס. את פינת התרבות תגיש הח"כית עדנה סולודר ואת הפינות הקבועות ב"שעה קלה על כלכלה" ו־"60 שניות" – יגישו חברי כנסת שונים.

היום יסתיים ב־18.45 במשדר מסולש שאותו ינחה יו"ר הכנסת שלמה הלל עם זקני הכנסת – תופיק טובי וד"ר יוסף בורג.

20.00 "צוות לעניין" (סידרת פעולה)
21.00 "מקגייוור" (סוכן השאר)
22.00 "אבראדורי" (מתח)
23.00 "מועדון 700"

קול המוסיקה

09.00 "קונצרט בוקר"
12.00 "מן הפרטיטה"
13.05 "בהאזנה ניסוחה"
15.00 "מוסיקה צעירה"
16.00 "באולמי הקונצרטים בעולם"
17.30 "קולות"
19.00 "פניני אופרה"
20.30 "באולמי הקונצרטים שלנו"
22.30 "בגיאה הלאה"
23.00 "מחזורי יצירות" ● הרביעיות של היידן

רשת א'

08.05 "תוצרי" – עם בני הגדיל
09.05 "מלודיות" – שידות מידע למאזינים
10.05 "פניני בוקר" – עם גדעון הוד
11.10 השידור היומי לבתיהים ● והפעם: "חידות ברדרכים" – תצ"ת כביש – מאת רחל רוזנר
11.30 "שירי עמיםי"
12.05 "מעודב יתתיתברי" – עם כשה גי את
14.06 "בראש צעירי" – מגזין לילדים ונוער
15.30 "השכלה ודעת לבלי" – "תיכנון הכי־ספתה" – מבוא ● והפעם: "ביניות וחגיגות" – ד"ר עמי שקד
16.05 "גב אלה חייגרי"
17.10 "שירים עבריים"
17.20 "האוניברסיטה המשודרת" – "בכתון לאומי והכרעיות החוק של ישראל" – יצחק רבין
18.06 "מינחת ערבי" – להודי רחי
18.50 פרקי היום בתנ"ך
19.05 "שיעור בתלמוד" ● והפעם מסכת "ברכות"
19.30 שידורים לעולים
22.05 "שנינו ביחד וכל אחד לחוד"

רשת ב'

08.05 "קושיה צעירה" – עם גבי גזית ושלום קיטל
09.05 "בוקר ביתי" – עם דבקה מיכאלי
10.05 "כל צבעי הרשת" – מגזין יומי
11.30 "מעז לשוהו" – עם גדעון רהד
12.10 "ארא ביבי" – עם אהוד מנור
13.05 "בחצי היום"
14.06 "בת צחוקי" – הרי והמצור
15.05 "רגעי קסם"
16.05 "שירים ושעורים"
17.05 "יומן כלכלי"
17.10 "על מספרים ואנשים"
18.06 "אצבע על הדופק" – קבוצה בעניני בריאות ורפואה
18.45 "היום בספורט"
19.00 "היום הזה"
19.35 "עולם חדש" – מגזין חדשותי לעניני הארם וסביבתו
20.05 פרקי חזנות "בבקשתך" – מזמור שיר
22.05 "עוד פעם אחת" – תכניות בשידור חוזר והפעם: "מושגים" – על שינה תבזירי שינה ועל אגדות מפחידות לילדים
23.05 "קפד ראשון" – חידונים מגוונים בהשתתפות המאזינים – עם שמר ליק רזון
00.05 "יומן חצות"

רשת ג'

09.05 "מה, כבר תשע?" – עם אבי אתגר
10.05 "שבעים מי יודע?"
11.05 "אהבה ראשונה" – עם יוסי סיאס
12.05 "רק מוסיקה"
13.05 "רק בוטני ואלי" – עם מנחם פרי
14.05 "זומבן חדרי"
15.05 "חדש, חדש ומחודש" – עם שוש עטרי
16.05 "חצגה יומית" – עם יקיר אביב
18.05 "מקום בצמרת" – מצעד הפזמונים הישראלי
21.05 "אורים עתיקי" – שירים שלא גם ליום
23.05 "פניני לאוץ" – עם לאה ליאור

גלי צה"ל

08.05 "בוקר טוב ישראל" – שעת אקטואליה
09.05 "אילה בוקר" – עם אלי ישראלי
10.05 "הפסקת 10" – עם מיכל גיב
11.05 "גבון לעכשיו" – עם רפי רשף
13.05 "מגישה יומית" – עם אודלי יניב
14.05 "די רה יומי"
15.05 "מה יש" – עם ארז טל
16.05 841 "ניסע צפונה צפונה" – רומן נדריך מאת איתמר לוי – פרק 19 (ש.ת.)
16.15 "ארבע אחרי הצהרים" – שירים עבריים
17.00 "ערב טוב ישראל"
18.05 "שעה קלה על כלכלה"
18.45 "משולש" – עימות יומי
19.05 "שירים מכאן" – שירים עבריים
20.05 "יש בימים" – עם חיילי מערך האב"כ בצה"ל ומפקדיהם (ש.ת.)
21.00 "מבט לחדשות"
21.30 אוניברסיטה משודרת – סלושי עשרה שיחות עם שחקן – שאן דהד בוה וקאבי ב"יתוש בראש" של ג'ורג' פיידו. מרצה: השחקן ניסים קויקר
22.05 "על הדבש ועל העוקץ"
23.05 "עשויים הארבע – היום שהיה" – עם יודן ילנסקי
23.55 "שיחות חצות" – עם ד"ר דינה גורן
00.05 "ציפורי לילה" – עם עזרא לוי
02.05 "לא רוצים לישון" – שידורי גלי צה"ל FM
19.05 "רדיו רדיו" – עם יואב קוטנר
20.05 "סבב בבבים" – עם לאה עוז
22.05 "על הדבש ועל הביטאקי" – שירים שהחבר'ה אוהבים
23.05 "קול הבאז הזה" – עם דני קרמל

מעריב

תל־אביב: מערכת, הנהלה, מודעות, דפוס: "בית מעריב", רח' קרליבך 2 (מיקוד 61 200), ת.ד. 20010 טלפון 439111.

ירושלים: המערכת – רח' הלל 14 (מיקוד 94 581) טלפון 221151. הפצה ומודעות: רח' הלל 16, טלפון 231769. מרכז הפצה: טלפון 521159.

חיפה: רח' הנביאים 29 (מיקוד 33 104), טל. 674674. הפצה ומודעות: רח' הנביאים 32, טל. 673254.

באר־שבע: רח' קק"ל 90, המערכת: 37553, 74973, מודעות ושיווק: 74850, 31772.

מזג האוויר

בארץ הטמפרטורות החזויות:

ירושלים 7–15; תל־אביב 9–19; חיפה 10–19; באר־שבע 6–21; רמת־הגולן 7–16 צפת 6–13; טבריה 19–22; עפולה 6–19; נצרת 8–16; שומרון 8–17; לוד 8–19; עזה 11–20; יריחו 9–24; אילת 16–26.

בחוץ לארץ מזג האוויר בערים הגדולות בעולם:

אוסלו 15- עד 5- בהיר; אמסטרדם 0 עד 2 מעונן; אתונה 10 עד 16 בהיר; בריסל 5- עד 5 מעונן; בואנוס־איירס 22 עד 30 בהיר; וינה 2 עד 6 מעונן; דבלין 3 עד 7 מעונן; יוהנסבורג 17 עד 29 בהיר; לונדון 0 עד 4 מעונן; לוס־אנג'לס 13 עד 17 מעונן; ליסבון 10 עד 15 מעונן; מדריד 4 עד 15 מעונן; ניו־יורק 15- עד 6- מעונן; פאריס 0 עד 4 מעונן; פרנקפורט 0 עד 3 שלג; קאהיר 14 עד 23 בהיר; קופנהאגן 5- עד 3- מעונן; רומא 7 עד 14 גשם; שטוקהולם 5- עד 0 בהיר.

בתי קולנוע

תל־אביב־יפו

בשעות: 4.30, 7.15, 9.30

אורלי: סגור לשיפוצים
אסתר: 5, 7.15, 9.40 – הזבוב
בית לסין: 11.15 בלילה – שחק אותה סם
בן־יהודה: הרמון הנשים
גורדון: בובה
בתו: 5, 7.15, 9.40 – ג'ק פלש המקפץ
דיזנגוף 1: 11, 1.30, 4.45, 7.15, 9.40 – מכבסה יפהפיה שלי
דיזנגוף 2: 11, 1.30, 4.45 – זכרונות אהבה מפירנצה; 7.15, 9.40 – מתנה ליזה
דיזנגוף 3: 11, 1.30, 4.45, 7.15, 9.40 – סיד ונגסי
דקל: 7.15, 9.30 – קרוקודייל דנדי
דרייב־אין: 7.30, 9.30 – הניגג'ה האמריקאי 2; חצות – סרט סקס
הקולנוע (ב. ציוני אמריקה): ג'ינג'ר ופרד
הוד: מסורה תמה
הסינמטק הישראלי: 7 – שבוע שמירת הטבע 9.30 – נהר הלילה
חן 1: 4.30, 7, 9.40 – המקצוע לוחם
חן 2: 5, 7.25, 9.45 – ג'ושוע אתמול והיום
חן 3: 5, 7.30, 9.40 – מלקלם
חן 4: 11, 2, 4.30, 7.15, 9.40 – קטיפה כחולה
חן 5: 11, 2, 5, 7.30, 9.45 – חטיפה נעימה
לב 1: 2, 5, 7.40, 9.40 – הקשר הגרוזיני
לב 2: 2, 5, 7.40, 9.40 – קיץ
לב 3: 2, 5, 7.30, 9.40 – הגבל הבודמני
לב 4: 2, 5, 7.30, 9.40 – בטר בי
לב ימי הפתיחה (התעשיה הישראלית): 4, 10 בלילה – שתי אצבעות מצידון
לימור החדש: 2 צהריים – הכבוך של פריצי; 4.30, 7.15, 9.30 – להתחתן שנית
מוזיאון: 1 צהריים – שאול; 7.30, 9.30 – סיפורים מהחיים
מקסים: חורה לנעורים
סינמה 1: משפט הנשרים
סינמה 2: אהבה בשחקים
סיון (אלנבי החדש): 5, 7.30, 9.40 – הבעיה השלישית שלי
פאר: אקו פארק
פריז: 12, 2, 4, 7.15, 9.30 – בסדרמים; 11.30 בלילה – הכפיל
צליל: 10, 11.30, 1.30 – חוק כאריה + סרט סקס: 6.30 – חוק כאריה; 8 – אמקאר אקאבר אנסוניר (הדי)
צפון: 4.30, 7, 9.30 – המשימה
שחף: 4.30, 7, 9.30 – חנה ואחיותיה
תכלת: סגור לרגל שיפוצים
תל־אביב: הניגג'ה האמריקאי 2
תמוז המחודש: 7.30, 9.40 – סופרנראס

בת־ים

בשעות: 4.30, 7.15, 9.30

אודיאון: חטיפה נעימה
עצמאות: הניגג'ה האמריקאי 2

חולון

בשעות: 7.15, 9.30

ארמון: 4.30 – סילביה; 7.15, 9.30 – אהבה בגירה
מגדל: 7, 9.30 – המקצוע לוחם
סבוי: בית ספר לבלשים אהבלים
מתנ"ס קרית־שרת: 4 – סופר סנופר 6.30, 9.30 סנגוס
רינה: 7.15, 9.30 – הזבוב

רמת־גן/גבעתיים

בשעות: 7.15, 9.30

אראזים: 7.15, 9.40 – ג'ק פלאש המקפץ
אורדע: בובה
ארמון: 4.30, 7, 9.40 – המקצוע לוחם
הדר: 4.30, 7.15, 9.30 – הניגג'ה האמריקאי 2
לילי: חנה ואחיותיה
מוקס בפורי־הבבלי: 7, 9.30 – שגעון של לילה
רבינן 1: 5, 7.25, 9.45 – חטיפה נעימה
רבינן 2: 4.45, 7, 9.40 – זכרונות אהבה מפירנצה
רבינן 3: 5, 7.20, 9.40 – מלקלם
רבינן 4: 5, 7.10, 9.40 – ג'ושע אתמול והיום
שביט: שוטר ללא חוק

קיראון

מתנ"ס: 8 – צרות גדולות בצ'יינה טאון

פתח־תקוה

בשעות: 4.30, 7.15, 9.30

היכל 1: חורז ורעם
היכל 2: מתנה ליזה
היכל 3: בעקבות הכוך
שלום: 4, 7.15, 9.15 – חטיפה נעימה

הרצליה

בשעות: 4.30, 7.15, 9.30

דוד: עסקה ללא רחמים
היכל: חורה לנעורים
מלון מגדל דניאל – אודיטוריום: 7, 9.30 – המשימה
תפארת: 7.15, 9.15 – תרגיל לרופאים מתחילים
מועדון קולנוע־דן אכדיה: 7, 9.30 – משפט הנשרים

רמת־השרון

כוכב: 4 – באגסי מלקה; 7 – שגעון של מסיבה 2; 9.30 – צביטה בלב

רעננה

אורות: 4.30, 7, 9 – אהבה בשחקים

כפר־סבא

בשעות: 7, 9.15

עתל: אוזאנטי פופולו
חן: משפט הנשרים

אשדוד

בשעות: 7.15, 9.30

אסתר: רקם הניגג'ה
אשדוד: 9.15 – הצגה

אשקלון

בשעות: 7.30, 9.30

אסתר: חנה ואחיותיה
מאור: אהבה בשחקים
רחל: 9 – הצגה

ירושלים

בשעות: 4.30, 7, 9

אוריון: הניגג'ה האמריקאי 2
אורגיל: 4.30, 6.45, 9.15 – קטיפה כחולה
אור 1: קרוקודייל דנדי
אור 3: המושים (ללא מסרכבים)
אור 4: ואיפה העדינות לעזאזל
אור 5: 4.30, 6.45 – הצופן הוד העוקץ; 8.30 – הצבע ארגמן
אורנע: 4, 6.45, 9.15 – המקצוע לוחם
בית אגרון: 3.30 – סרוץ ובת וזנתו; 5.30 – שיר הקבצנות; 7.30 – כריסטיאן פ: 9.30 – לולימה; חצות – 9½ שבועות של שכרון חושים
הבירה: 7.15, 9.15 – אוזאנטי פופולו
במה: בובה
מיטשל: חורה לנעורים
סמדר: 7, 9.15 – מכבסה יפהפיה שלי
סינמטק 1: 4 – דמבו 7 – הידיד האמריקאי; 9.30 – אבודים באמריקה
סינמטק 2: 7.30 – לבנות רעבים; 9 – אבודים באמריקה
עדן: הרמון הנשים
רון: 4.30, 8.30 – באורי ליברון
תיאטרון ירושלים: 6.45, 9.15 – ג'ינג'ר ופרד

חיפה

בשעות: 4.30, 7, 9.15

ארזה: בובה
אורלי: 6.45, 9.15 – קטיפה כחולה
אמפי: חנה ואחיותיה
ארמון: 4.15, 6.45, 9.15 – המקצוע לוחם
חן: סגור לשיפוצים
סינמטק: 4.30 – מצב האנושות 3'; 7.30 – אוגוסטו מונטרסו; 9 – האחיות מגונן
עצמון 1: אהבה בשחקים
עצמון 2: חורה לנעורים
פאר: קרוקודייל דנדי
קריאור המנורות: אהבה במחתרת
רביבת 1: בק פלאש המקפץ
רביבת 2: להתחתן שנית
רון: 4.30, 6.45, 9 – הניגג'ה האמריקאי 2
שביט: 7, 9 – מכבסה יפהפיה שלי

נוה־שאנן

עמטי: 4.30 – בידודי: 6.45 – חטא על סף ביתך; 9 – מתנה פיימון ותגנים בתוליות

קרית־חיים

בית־העם: 9.15 – מתנה ליזה
היובל: 7, 9.15 – אוזאנטי פופולו

קרית־ביאליק

סביון: 7, 9.20 – המקצוע לוחם

קרית־ים

ניצן: 7, 9.15 – בית ספר לבלשים אהבלים

קרית־מוצקין

אורות: 7, 9.15 – שבט רב המערות

קרית טבעון

יובל אור: 7 – משפט הנשרים

נהריה

בשעות: 6.45, 9

הוד: אהבה בשחקים
רון: אהבות משתנות

קרית־שמונה

שניר: 7, 9 – תתיך התיך

עפולה

היכל התרבות: 9 – אוזאנטי פופולו
מפסתרון: 8.30 – שבט רב המערות

נצרת

מתנ"ס: 9.15 – 3 רוקים ותינוק

חדרה

בשעות: 7, 9.15

חדרה: בית ספר לבלשים אהבלים
חן: חנה ואחיותיה

נתניה

בשעות: 5, 7, 9.15

אסתר: בית ספר לבלשים אהבלים
סמודיה: ג'ושע אתמול והיום
שרון: 5, 7, 9.30 – המקצוע לוחם

לוד

בשעות: 7.15, 9.15

אורלי: המשימה
נוהיות: שובו של הנוסע השמיני

רמלה

אורן: 5, 7.30, 9.30 – שוטר ללא חוק
היכל התרבות: 4.30 – סופרמן 3; 7, 9.30 – התפוח המכבי

ראשון־לציון

בשעות: 7, 9.15

עצמון: בלאגן באודגן
ראשון: עיר ללא רחמים
רון 1: הפתיחה בקרוב
רון 2: הפתיחה בקרוב

גדרות

בית העם: 8 – מקרוני

רחובות

בשעות: 7, 9.15

הוד: 7.15, 9.15 – חטיפה נעימה
חן: 4.30, 7.15 – בית ספר לבלשים אהבלים; 9.15 – אוזאנטי פופולו
בית העם: 7, 9 – ירח דבש מכושף

קרית־מלאכי

צמרת: 7.30 – שוטר ללא חוק

באר־שבע

אורות: 7, 9.15 – חנה ואחיותיה
חן: 4.30, 7.30, 9.30 – בית ספר לבלשים אהבלים

שקיעת החמה: 17.30
זריחתה מחר: 06.15
פרק יומי: ירמיה י"ד־ט"ו
משנה יומית: מקוואות א', ה'־ו'
דף יומי: ב"מ, ל'
הלכה יומית: שו"ע או"ח רח"צ, ר"ה
פרשת השבוע: יתרו

בתי מרקחת

ירושלים: "רוממה" – המ"ג 28 – 52319.
תל־אביב: "לב העיר" – אחד העם 69 – 613862. "קפ"ח מכבי" – המלך ג'ורג' 25 – 282650.
חיפה והקריות: "הדס" – חורב 53 – 252214. "אולתורוב" – יצחק הנשיא 59 ק. ביאליק – 727720.
חולון – בת־ים: "ד"ר הודר" – סוקולוב 70 חולון – 842433. "גבי בת־ים" – הנביאים 3 – 585671.
רמת־גן וגבעתיים: "פינצ'י" – חיבת ציון 43 ר"ג – 782821. "רמת אלחנן" – הרב כהנמן 97 ב"ב – 746643.
כפר־סבא: "קפ"ח בן־גוריון" – בן־גוריון 43 – כפר־סבא.
נתניה: "גבע" – שער הגיא 14 – 22695.
פתח־תקוה: "קפ"ח כללית" – חיים עוזר – 905271.

רכבת

מירושלים
● לבנימינה ולחיפה 16.00

מתל־אביב
● לירושלים מבני־ברק 6.18
● לחיפה 6.00, 7.00, *8.00, 9.00, *10.30, 12.00, *13.00, 14.00, *15.00, 16.00, 17.00, 18.30, 20.00
● לנהריה 6.00, 8.00, 12.00, 14.00, 16.00

מחיפה בת־גלים
● לתל־אביב 6.00, 6.30, *7.30, 8.30, 10.00, 11.30, *12.30, 13.30, 14.30, *15.30, 16.30, 17.30, 19.30
● לירושלים 7.00 (היציאה מחיפה מרכז כ־10 דקות קודם)
● לנהריה 7.30, 9.03, 13.16, 15.11, 17.11

מנהריה
● לחיפה ולתל־אביב 6.30, 9.05, 10.40, 14.35 (עד חיפה), 16.33, 18.38
* רכבת ישירה

מרכזי מידע "אבריב": 03-432777, 04-549121, 02-528231/2

מטוסים

מענה המראה והנחיתה תקליט: 03-381111
מודיעין נמל התעופה: 03-9712484

עזרה נפשית

מרכז סיוע לקורבנות אונס טל' 02-245554, 03-234819, 04-382611, 052-32432.

המרכז הירושלמי לבעיות סמים והתרופות, דרך בית לחם 14 – טל' 663828, 663902.

תחנת ייעוץ לנוער, אלנבי ימים א'–ה' 17–22 (טיפול חינם), טל' 5462076, 5463587.

בעמת – מרכז לטיפול בבעיות אלימות במשפחה, ימים א'–ה' 9–18, טל' 03-231675, 03-235922.

ערן (עזרה ראשונה נפשית): תל־אביב 261111 (לילדים ונוער: 261113) ירושלים: 02-227171, חיפה: 04-672222/3, נתניה: 053-35316, באר־שבע: 057-418111.

קו פתוח לקשישים – 24 שעות טל' 02-690685.

ויצ"ו – לעזרתך בהגנה על זכויותיך – לשכת ייעוץ בענייני משפחה וסעד משפטי – טל' 03-257321.

"דלת פתוחה" – מרכז מידע וייעוץ לצעירים. ת"א מגרשוב 66, טל' 281228/9. חיפה: רח' הספורט 14 טל' 04-381520. נתניה: רח' מקדונלד 7 טל' 053-44964/5.

"יד בידי" – אוזן קשבת לנוער, לילד ולהורים – 24 שעות – טל' 03-226027; חיפה: מ־11 עד 8 – טל' 04-229488.

"קו פתוח" לילדים ולנוער – 24 שעות ביממה – טל' 03-221680

ריפוי שיניים

מרפאת שיניים לעזרה ראשונה, בר־כוכבא 49 ת"א, כל יום – מ־9 בערב עד חצות. בסופי שבוע – 24 שעות ברציפות. טל' 284649. בחיפה: הנמל 26, קנ', כל יום מ־8–11 בערב. טל' 523566.

קבלת מודעות ל"מעריב" – 24 שעות ביממה – "רוקח" דיזנגוף 118, טל' 239852.

שירותי חירום

המקום	■ ●	מ.ד.א. טלפון חירום 101	מכבי־אש טלפון חירום 102	משטרה טלפון חירום 100
אופקים	■	057-923033	057-923022	057-923444
אור־יהודה	●	03-344442	03-781133	03-343111
אזור		03-803133	03-802222	03-855173
אילת	■	059-72333	059-72022	059-72444
אריאל	■	03-9366077	03-9366077	03-9366077
אשדוד		055-51333	055-23333	055-23444
אשכול	■	057-82720	051-22222	051-34222
אשקלון	■	051-23333	051-22222	051-34222
באר־שבע	■	057-74767	057-79691	057-37444
בית־שאן	■ ●	06-587223	06-588222	06-587444
בית־שמש	■	02-911288	02-911088	02-911444
בני־ברק	●	03-781111	03-781133	03-703588
בת־ים	●	03-5511111	03-882222	03-5514444
גבעתיים	●	03-781111	03-313333	03-324144
גבעת שמואל	●	03-344442	03-781133	03-343111
דימונה	■	057-59333	057-52222	057-59444
הרצליה	■ ●	052-541333	052-551222	052-555555
זכרון יעקב	■	06-322333	06-399045	06-390444
חדרה	■ ●	06-322333	06-322222	06-331444
חולון	■ ●	03-803133	03-802222	03-855173
חיפה	■ ●	04-512233	04-643222	04-664444
חצור הגלילית	■	06-936333	06-937222	06-937744
טבריה	■ ●	06-790111	06-796222	06-792444
יבנה	■ ●	08-451333	08-451222	08-439180
יפו	■ ●	03-5460111	03-222222	03-838181
יקנעם	■ ●	04-931401	04-994533	04-993044
ירוחם	■	057-80133	057-52222	057-80144
ירושלים	■ ●	02-523133	02-661111	02-244444
כפר סבא	■ ●	052-33222	052-33223	052-24443
כרמיאל	■ ●	04-988555	04-912222	04-985444
לוד		08-221022	08-229222	08-225222
מגדל העמק	■ ●	06-540062	06-540022	06-540444
מעלות	■ ●	04-979333	04-979637	04-979444
מצפה רמון		057-88333	057-88569	057-88444
נהריה	■ ●	04-823333	04-922222	04-928344
נוה זהר		057-957222	057-84211	057-84112
נצרת עילית	■ ●	06-573333	06-555222	06-571444
נתיבות	■	057-941033	057-943333	057-941144
נתניה	■ ●	053-23333	053-22222	053-30144
עכו	■ ●	04-912333	04-912222	04-919811
עפולה	■ ●	06-593334	06-592222	06-594444
ערד		057-957222	057-950222	057-957044
פתח־תקוה	■ ●	03-9231111	03-9222222	03-914444
צפת	●	06-930333	06-930222	06-972444
קצרין		06-961333	06-961222	06-961444
קרית אונו	■ ●	03-344442	03-781133	03-343111
קרית גת	■	051-881333	051-81222	051-81144
קרית טבעון	●	04-931401	04-643222	04-931444
קרית מוצקין		04-721817	04-643227	04-740244
קרית מלאכי	■	055-82333	055-81222	055-81666
קרית שמונה	■ ●	06-944334	06-942222	06-943444
ראשון־לציון	■	03-942333	03-942222	03-995555
ראש פינה	■ ●	06-936333	06-937222	06-937744
רחובות	■ ●	08-451333	08-461222	08-487444
רמלה	■	08-221022	08-229222	08-229444
רמת־גן	●	03-781111	03-742222	03-7544444
רמת השרון	●	052-541333	052-551222	03-496444
רעננה	■ ●	052-33222	052-33223	052-451666
שדרות	■	051-97074	051-97777	051-97044
תל־אביב	■ ●	03-5460111	5462222-3	03-627222

● במקום יש ניידת טיפול נמרץ של מגן דוד אדום.
■ קיים טלפון חירום 101.

היום – עד שעה 18.00 מתקבלות מודעות ל לוח מעריב
בבית מעריב – רח' קרליבך 2, תל־אביב
☎ 03-251333

هكذا من الأصل

هكذا من الأصل

השר שרון גער בממונה על התקציבים:

„אתה נכנס לכיסים של כולם, אתה מתעסק בדברים שאינך מבין"

אושרה פשרה של השר יעקבי בקשר להשקעה בתעשיה הפטרוכימית: מעמד אזור פיתוח ב' לחברת האתילן

מאת שרגא מקל

שר התעשיה והמסחר, אריאל שרון, גער אתמול בממונה על התקציבים במשרד האוצר, אהרון פוגל, בישיבת ועדת השרים לענייני כלכלה, בחריפות שלא היתה זכורה לכל מי שנטל בה חלק.

„אתה נכנס לכיסים של כולם, אתה מתעסק בדברים שאינך מבין, הביורוקרטיה הקפואה שלכם שולטת על כולנו, קישקוש גמור" – אלה היו רק חלק מהעלבונות שהטיח השר בפקיד הבכיר.

התפרצותו של שרון אירעה במהלך ישיבת ועדת השרים שדנה בהצעתו, המשותפת גם לשר האנרגיה, משה שחל, לאשר מעמד אזור פיתוח א' להשקעה של תעשיית הפטרוכימיה בחיפה. בסופו של הדיון הסוער, שנמשך 4 שעות, החליטה הוועדה לאמץ הצעת פשרה של שר הכלכלה, גד יעקבי, ולהעניק להשקעה מעמד של אזור פיתוח ב'. משמעות ההחלטה היא שהממשלה תעניק 22 מיליון דולר להשקעה של בתי הזיקוק והמפעלים הפטרוכימיים בחברת האתילן.

הממונה על התקציבים עורר עליו את רוגזו של שר התעשיה והמסחר, כשדחה את הטיעונים בעד ההשקעה והסיוע הממשלתי. אהרון פוגל אמר, כי ההשקעה איננה כדאית, כיוון שהפרוייקט צפוי לצבור הפסדים, והוא היקר ביותר במשק מבחינת ההשקעה לעובד והערך המוסף הצפוי לו הוא נמוך.

שר האוצר, משה נסים, ניסה להתערב לטובת איש משרדו המותקף, אך השר שרון שיסע אותו ואמר: „אתה תסלח לי, אני מבין שזה נרשם מלה במלה בפרוטוקול." רק בסוף דברי שרון אמר נסים כי „זה לא היה במקום."

השר יגאל הורביץ התנגד בתוקף להצעת שרון ושחל וכמוהו גם משה נסים וגדעון פת. בסופו של דבר התקבלה, כאמור, הצעת הפשרה של שר הכלכלה גד יעקבי, שצידד בפרוייקט החדש, שיתרום לדעתו להגברת התעסוקה והיצוא. השר שרון „התרעם" בסוף הישיבה על כי הוא עבד שנתיים על ההצעה ולבסוף „גנב" יעקבי את הפירות...

בפשרת יעקבי תמכו גם השרים שרון, שחל, ארבלי־אלמוזלינו, ויצמן ורובינשטיין. נסים, הורביץ ופת נותרו במיעוט.

במשרד האוצר קיבלו אמש באכזבה רבה את החלטת ועדת השרים לענייני כלכלה להעניק מעמד של אזור פיתוח ב' למפעל באזור חיפה ורואים בכך פתח לדרישות דומות של כל ענף הפטרוכימיה. באוצר מעריכים כי ההחלטה תגרור סיוע ממשלתי נוסף לתעשיית הפטרוכימיה בסך 40 מיליון דולר.

סגן יו"ר דירקטוריון המפעלים הפטרוכימיים, יהודה גיל, אמר אמש כי לומדים את משמעות ההחלטה של ועדת השרים לענייני כלכלה. „תהיה תגובה לאחר שיבדקו את ההשלכות של ההחלטה."

בינואר שילמנו 1.7% ריבית ריאלית במשיכות יתר

מאת כתב „מעריב"

בינואר היתה הריבית האפקטיווית על משיכות היתר בבנקים 3.8 אחוזים, שזו ריבית ריאלית בשיעור של 1.7 אחוזים – קובע סקר על האשראי החודשי של המכללה הפיננסית.

בהלוואות מט"ח לזמן קצר היתה הריבית בינואר, במונחי שקלים, 10.6% אפקטיווית, שזו ריבית ריאלית בשיעור של 5.95%.

התחזית לגבי פברואר היא שהריבית האפקטיווית הממוצעת במשיכות יתר תעלה ל־4.4 אחוזים בחודש. אין זו ריבית שלילית בהנחה שהאינפלציה תהיה החודש 4.4 אחוזים. החישוב של הריבית מבוסס על ממוצע הריביות בפברואר, כאשר במחציתו הראשונה של החודש הריבית היתה בשיעור של 3.88 אחוזים ואילו לגבי המחצית השניה היתה ריבית בשיעור של 4.8 אחוזים.

מדד מחירי הבניה

החודש	המדד בנקודות	העליה באחוזים	באחוזים מצטברים (בסיס דצמבר '81)	באחוזים מצטברים (בסיס דצמבר '82)	באחוזים מצטברים (בסיס דצמבר '83)	באחוזים מצטברים (בסיס דצמבר '84)	באחוזים מצטברים (בסיס דצמבר '85)	באחוזים מצטברים (בסיס דצמבר '86)
12.81	3,454.8							
12.82	7,961.2		130.44					
12.83	125.6*			178.47				
12.84	723.5				476.03			
12.85	1,706.4					139.85		
1.86	1,725.3	1.1	8,714.87	3,725.25	1,273.65	138.47	1.11	
2.86	1,772.4	2.7	8,955.51	3,829.68	1,311.15	144.98	3.87	
3.86	1,788.4	0.9	9,037.26	3,865.16	1,323.89	147.19	4.80	
4.86	1,819.9	1.8	9,198.20	3,935.00	1,348.96	151.54	6.65	
5.86	1,851.6	1.7	9,360.16	4,005.28	1,374.20	155.92	8.50	
6.86	1,931.1	4.3	9,766.34	4,181.54	1,437.50	166.91	13.17	
7.86	1,958.4	1.4	.9,905.82	4.242.07	1,459.24	170.68	14.77	
8.86	1,978.6	1.0	10,009.03	4,286.86	1,475.32	173.48	15.95	
9.86	2030.1	2.6	10,272.15	4,401.04	1,516.32	180.59	18.97	
10.86	2039.1	0.4	10,318.13	4,421.00	1,523.49	181.84	19.50	
11.86	2,102.3	3.1	10,664.19	4,571.17	1,573.81	190.57	23.20	
12.86	2,115.9	0.6	10,710.52	4,591.27	1,584.63	192.453	24.00	
1.87	2173.0	2.7	11,002.25	4,717.87	1,630.10	200.35	27.34	2.70

* החל מנובמבר 1983 מתפרסם מדד מעודכן על בסיס אוקטובר 1983 = 100 נקודות. לצורך השוואה עם המדד על בסיס אפריל 1975 יש להכפילו ב־176.512.

ביטוח החובה לרכב יוזל ריאלית ב־4% מ־1 במרס

התעריפים החדשים יוצמדו מדי חודש לעליית המדד

מאת גבי קסלר

תעריפי ביטוח החובה לרכב יוזלו ריאלית ב־4% החל מ־1 במרס השנה. התעריפים החדשים יוצמדו מדי חודש לעליית מדד המחירים.

אתמול אישרה ועדת הכספים את התעריפים החדשים, כפי שהוצעו על ידי משרד האוצר.

להלן תעריפי ביטוח החובה החדשים שיחולו על כלי רכב פרטיים לגבי חודש מרס. (תעריפי פברואר שאושרו בוועדה בתוספת ההצמדה הראשונה למדד, בשיעור 1.5%):

נפח המנוע	דמי ביטוח שנתיים
עד 1,000 סמ"ק	182 ש"ח
1,001 – 1,500 סמ"ק	208 ש"ח
1,501 – 2,000 סמ"ק	226 ש"ח
מעל 2,0000 סמ"ק	288 ש"ח.

חיים הברפלד (בתצלום):

„שכר העבודה לא יהיה גורם מוקפא יחיד במשק"

מאת אלי דנן

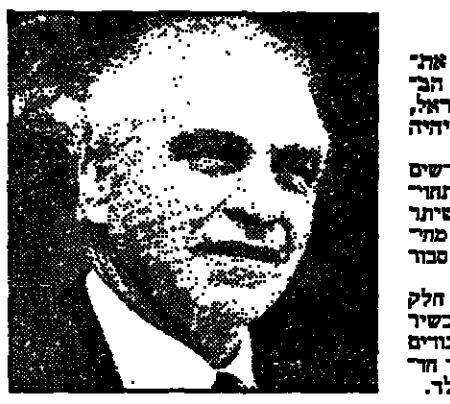

„חלומות באספמיה" - כך הגדיר אתמול יו"ר האגף לאיגוד מקצועי, חיים הברפלד, את ציפיותיו של נגיד בנק ישראל, פרופ' מיכאל ברונו, ששכר העבודה יהיה הגורם המוקפא היחידי במשק.

„מדיניות השכר של ההסתדרות בחודשים הקרובים תושפע באופן ישיר מן ההתפתחויות במשק. אם מישהו חושב שבשעה שיתר המיגזרים במשק יהיו תופשים להעלות מחירים, תשקוט ההסתדרות, הוא טועה" – סבור הברפלד.

לדבריו, ההסתדרות לא תיטול חלק ב„חגיגה" השוררת במשק. „מלבד מכשיר תוספת היוקר שמורה להסתדרות ולאיגודים זכות מלאה לנהל מו"מ על הסכמי שכר חדשים בסוף מרס" – הזהיר הברפלד.

הבנקים יחויבו לפרסם דו"חות רבע שנתיים מתואמים לאינפלציה

מאת גבי קסלר

• גליה מאור

הבנקים יחויבו מעתה לפרסם בציבור דו"חות כספיים רבע שנתיים, כשהם מתואמים לאינפלציה.

הנחיה בענין זה הוציאה אתמול המפקחת על הבנקים בבנק ישראל, גליה מאור.

עד עתה חוייבו הבנקים רק בפירסום דו"חות חצי שנתיים והם המיגזר הראשון במשק המחוייב בפירסום דו"חות כל 3 חודשים.

הדו"ח הכספי הרבעוני יוכן לרבעונים המסתיימים בחודשים מרס, יוני וספטמבר ויכלול תמצית מאזן, דו"ח רווח והפסד ודו"ח על השינויים בהון, בקרנות ובעודפים, כשהם מתואמים לאינפלציה.

הדו"ח הרבעוני הראשון יוגש החל מן הרבע המסתיים ב־31 במרס השנה, כאשר פירסום תמצית הדו"ח בעיתונות יהיה לא יאוחר מ־3 הודשים מתאריך המאזן.

שלמה אליהו: „לא רכשתי מניות בנק הספנות"

איש העסקים שלמה אליהו מכחיש כל מעורבות ברכישת מניות בנק הספנות באמצעות הבורסה.

שלמה אליהו אמר אתמול, בתגובה לידיעה ב„מעריב", כי אינו מרבה לבצע פעולות בבורסה וכי כל פעולותיו בבורסה הן גלויות. הוא הוסיף כי אינו נוהג לפעול עם שותפים או עם קבוצות משקיעים, אלא באופן ישיר.

שידורי טלוויזיה לוקסמבורג
יום שלישי, 17.2.87
10.15 הדעות על ספורט
16.20 מוסיקה (MUSIC BOX)
18.25 ספרינגפילד – סדרה
18.54 חדשות
19.05 בובות, מצח ומשחקים
19.15 פופאי
19.35 ספול בודה
19.53 חדשות וספורט
20.22 קרלטן – סדרה
20.30 האביר – סדרה
21.20 תחנות סרטים
21.30 עמרת האורה – סרט
23.15 חדשות
23.30 היום לפני 30 שנה
23.40 פופאי
23.45 השבוע
0.45 חדשות הבורסה ניו יורק
לקליטת תוכניות מאירופה
פנורמה
טל' 260799, 5460850, 5462530

לאילת עם ארקיע
מרכז הזמנות
24 שעות ביממה
03-426262
אפשרות הזמנה בכרטיסי אשראי
20 טיסות יומיות
arkia ארקיע

המזרח קרוב!
אם הכרת עד היום את שרותי התובלה הבינלאומיים של אגיש בדרך האויר או במשולב "ים־אויר"
יש לך הזדמנות להתוודע לשרות החדש של
איחוד מטענים ימיים מהמזרח הרחוק.
השילוב בין נסיונה הרב של חברת אגיש בתובלה מהמזרח הרחוק, עם היעילות היפנית ועם שרות יעיל של אניות מכולה חדישות, מבטיחים הגעה מהירה וזולה של מטענך בכל סדר גודל.

אגיש
הובלה בינלאומית בע"מ
רח' ריכל 18, ת"א, טל. 03-371282

שיקים חוזרים?!
יש לה פתרון!!
רשימת כל המשתמשים המוגבלים בכל הבנקים בישראל.
במנוי 20 ש"ח לחודש בלבד!
צלצל עכשיו לדב"ר מ.כ.ב.
03-204333-4-5

- יום עיון -
צביעה על חלודה
ביום ד' ה' 25.2.87
באולם חנסיא - כפר המכביה־רמת־גן
לפרטים: קורוזיה ושימור חומרים
טל. 769071, 03-724969

הנהג, עשה לך מנהג קבוע – קח עמך חייל לדרך

בנק כרמל
ירושלים
מכרז מס' 1/87
בנק כרמל למשכנתאות והשקעות בע"מ מציע למכירה את המכונית כדלקמן:
פיג'ו 504 + מזגן
שנת ייצור 1982, מס' 64־822־82
את המכונית ניתן לראות בחניון בית טפחות בירושלים, רח' הלני המלכה 9, כל יום בין השעות 10.00–13.00.
הצעות יש להגיש על גבי טופס מכרז בלבד, לתיבת המכרזים בכתובת הנ"ל לא יאוחר מיום 25.2.87 בשעה 12.00.
להצעה יש לצרף המחאה בנקאית בשיעור של 10% מערך ההצעה.
אין הבנק מתחייב לקבל את ההצעה הגבוהה ביותר או כל הצעה שהיא.

חוק התכנון והבניה, התשכ"ה–1965
הודעה בדבר הפקדת שינוי תכנית מתאר מקומית
[illegible]
דב פיש
יו"ר הועדה המחוזית
לתכנון ולבניה – מחוז המרכז
תאריך 21 ינואר 1987

עיריית חיפה – משרד מהנדס העיר
הועדה המקומית לתכנון ולבניה העיר חיפה
רחוב ביאליק 3, חיפה
טלפון מס' 04-640775
הודעה עפ"י סעיף 149, לחוק התכנון והבניה
התשכ"ה–1965
[illegible]
אליעזר זמביץ
מהנדס העיר

עיריית חיפה – משרד מהנדס העיר
הועדה המקומית לתכנון ולבניה העיר חיפה
רחוב ביאליק 3, חיפה
טלפון מס' 04-640775
הודעה עפ"י סעיף 149, לחוק התכנון והבניה
התשכ"ה–1965
[illegible]
אליעזר זמביץ
מהנדס העיר

חוק התכנון והבניה, התשכ"ה–1965
הועדה המחוזית לתכנון ולבניה
מחוז תל־אביב
מרחב תכנון מקומי חולון
הודעה בדבר הפקדת שינוי תכנית מתאר מקומית/מפורטת
[illegible]
מרדכי פרנא
יו"ר הועדה המחוזית לתכנון

מלגזות
ייצור, מכירה ושירות של מלגזות ופלטפורמות הרמה הנשלטות באמצעות נהג רגלי ובן טרקטורי נגרר לתעשיה.
מכירה ושירות של מלגזות בנזין, דיזל וחשמל. וכלי רכב חשמליים מתוצרת טובי היצרנים באנגליה, ארה"ב, צרפת ויפן.
השכרת מלגזות ומכירת מלגזות משומשות.
אספקת מצברים וחלפים לחלגזות של כל היצרנים וכן לאספקת זרם בשעת חירום ולהפעלת מרכזיות טלפון גדולות.
סלים להרמת עובדים באמצעות מלגזות.
לרשות לקוחותינו מרכזי שירות וחלפים בפתח תקוה, התנות שירות בגליל ובחיפה וכן איזוריות ניידות שירות.
עשרות ניידות שירות.
אכטמן-המלחים
חברה להנדסה בע"מ
רח' היצירה 2, איזור התעשיה, פתח־תקוה. טלפון: 03-9229294
ת.ד. 18015, טלקס: 381130
תל־אביב 61180 פקסימיליה: (03) 9220330

המכון לפריון העבודה והייצור
בקר והשתלם!
ימי עיון
בתערוכת פיס 87
מרכז הקונגרסים, גני התערוכה תל־אביב
עיצוב וסרטוט טפסים באמצעות מחשב
שימושי התחשב בהדרכת עובדים
חידושים ויישומים מיוחדים בעיבוד ניירת פלט מחשב
תפעול המשרד המודרני למזכירות בכירות
חידושים באמצעי תקשורת במשרד
הזנת נתונים למחשב ללא מקלדת
פרטים והרשמה

המכון לפריון העבודה והייצור
מסלול ב' לתואר
קבלן מדופלם
ארגון וניהול
טכנולוגיה
מימון וכלכלה
לקבלנים הרשומים בפנקס הקבלנים והבונים ולבוגרי מסלול א' של המגמה לקבלנות כללית

הדירקטורים בבנק לאומי רוצים ביטוח בפני תביעות פיצויים

מאת דוד ליפקין

במה מחברי מועצת המנהלים של בנק לאומי מבקשים שהבנק יוציא להם ביטוח בפני תביעות פיצויים במידה שיוגשו נגדם. זאת כמקובל בארה"ב.

הדירקטורים בבנק לאומי העלו נושא זה בפני יו"ר מועצת המנהלים של הבנק, ד"ר מאיר חת. הוא הבטיח לבדוק אם ניתן להסדיר ביטוח כזה לדירקטורים.

דירקטורים הסבירו שעקב האירועים האחרונים שפקדו את בנק לאומי הם רוצים שיהיו מוגנים ע"י ביטוח מתאים בפני תביעות אפשריות שיוגשו נגדם. אין הם מוכנים להסתכן באפשרות של תביעות כאלה. זאת במיוחד לאחר מה שקרה בארה"ב במשך השנים האחרונות.

אתמול התקיימה פגישה בין יו"ר מועצת המנהלים של הבנק, ד"ר מאיר חת, ומנכ"ל הבנק, צדיק בינו, לבין ראשי הוועדים בבנק, שוקי נגרין ולואי רוט. הפגישה הוגדרה כפגישת היכרות, שבה ניתחו את יחסי העבר בבנק בין ההנהלה לעובדים ואת אשר צריך תיקון בעתיד. ראשי הוועדים התרשמו כי לבינו יש תוכניות לשיקום הבנק ולמתן תנופה מחודשת לפעילותו.

התברר כי קיימת אי בהירות ביחס לבכירים בעלי החוזים האישיים. חלק מחברי הדירקטוריון של הבנק רוצים לבטל את החוזים האישיים. אולם התברר כי חוזים אלה הוסדרו בצורה חוקית. ההערכה היא שחלק מהבכירים יחליטו לפרוש בחודשים הקרובים, כדי לקבל פיצויים מוגדלים.

23 הבכירים בעלי החוזים האישיים

אלה הם 23 הבכירים בבנק לאומי החתומים על חוזים אישיים עם הנהלת הבנק ומאפשרים להם לפרוש מהבנק כשנת 1987 בפיצויים מוגדלים: המנכ"ל היוצא של הבנק, מרדכי איינהורן; ראש חטיבת הכספים, חיים ברקסבום; ראש החטיבה העסקית, יעקב ארטל; ראש חטיבת המינהלה, ד"ר זלמן סגל; ראש החטיבה הבנקאית, ידידיה גרינברג; ראש החטיבה הבינלאומית, דוד פרידמן; המבקר הראשי של הבנק, יעקב הירש; איש ההנהלה האחראית של בל"ל בצפון אמריקה, מרדכי סירקיס; נשיא בל"ל-ניו-יורק, דוד נוביק; נשיא בל"ל-קנדה, יהודה הילר; היועץ המשפטי של הבנק, עו"ד זאב שר; סגן ראש החטיבה הבנקאית, ישעיהו ספיבק; סגן ראש החטיבה העיסקית, מיכאל אוסטפלד; ראש אגף התיפעול, משה נדיר; סגן המבקר הראשי של הבנק, ישראל פורת; מנהל הסניף הראשי של הבנק, צבי שור; ראש מערך כוח האדם בהנהלה, אברהם חפץ; מנהל אזור ירושלים, יוסף פנחסוב; מנהל אזור הצפון, י. גינוסר; מנהל אזור התיכון, אליעזר מגדל; שושנה ויינשל מהחטיבה העיסקית.

כלל יגייס 20 מיליון דולר בארץ; הצליח בהנפקה בלונדון

מאת סופר „מעריב"

קונצרן כלל יגייס בארץ סכום של 20 מיליון דולר. אתמול קיבל את האישורים הדרושים להנפקה של אמיסיית אגרות החוב.

במקביל נמכרה כל האמיסיה, בסך 20 מיליון דולר, שהונפקה בלונדון.

כלל-הנפקות תגייס 20 מיליון דולר בבורסת תל-אביב. זאת באמיסיה של אגרות חוב צמודות. ההנפקה תיעשה במיכרז, תוך עשרה ימים.

האמיסיה של כלל בלונדון זכתה להצלחה. היא נמכרה כולה יומיים לפני מועד הסיום שנקבע בתשקיף. הריבית על אגרות החוב האלה היא ריבית ליבור פלוס ⅜ אחוז.

ביטוח

מתיחות בענף הביטוח: סלע הציעה הנחות חורגות בביטוח רכב־רכוש

שוב שוררת מתיחות בענף הביטוח. חברת סלע, שבבעלות מגדל, הציעה הנחות חורגות בתעריפי ביטוח רכב־רכוש, מעבר למה שהוסכם בין חברות הביטוח.

בהתייעצויות שהתנהלו בין חברות הביטוח לקראת הגשת תעריפי ביטוח רכב־רכוש שיכנסו לתוקף ב־1 במרס לאישור המפקח על הביטוח, הוסכם בין החברות הגדולות שההנחה המירבית למבוטחים רגילים תהיה 22־23 אחוז ואילו ההנחה לקלקטיבים תהיה 27 אחוז.

חברת סלע הציעה הנחות מוגדלות. למבוטחים רגילים ההנחה המוצעת היא בשיעור של 25 אחוז ואילו ההנחה בביטוחי קולקטיב היא 30 אחוז. חריגה זו עוררה תרעומת קשה בקרב חברות הביטוח האחרות, הטוענות כי ההנחות הגדולות האלה גורמות להפסדים לא קטנים בביטוחי הרכב.

בנייה

פרוייקט גדול לבנייה עצמית של דירות, חנויות ומשרדים בגבעתיים

114 דירות מגורים ועוד כ־20 חנויות ומשרדים יוקמו באזור גבעת הברא בגבעתיים ע"י עמותת דיירים שמארגנת חברת „תושבות" בראשות האדריכל אברהם פנחסוב.

בשטח הקרקע להקמת הפרוייקט הזה זכתה חברת „תושבות" לאחר שהצעתה הכספית היתה היחידה שהוגשה למיכרז שפירסם מינהל מקרקעי ישראל, בעל הקרקע.

החברה היוזמת, בסיוע כ־30 מחברי עמותת הדיירים הנמצאת בשלבי ארגון, הפקידה את סכום הפיקדון שנדרש על מנת להשתתף במיכרז.

הסכום שהוצע ע"י חברת „תושבות" הוא יותר מ־9.7 מיליון ש"ח, כולל מע"מ. את רוב הסכום מקווה החברה להסיג מחברים חדשים שיצטרפו לעמותה.

אדריכל פנחסוב אמר אתמול ל„מעריב" כי החברה שבראשותו, בשיתוף עם עמותת הדיירים, תפרסם מיכרז לבניית הפרוייקט החדש. לקבלנים תוצע עיסקת קומבינציה, שבה יקבלו דירות, חנויות ומשרדים, כחלק מהתמורה עבור הקמת הפרוייקט.

במסגרת עיסקה זו יהנו, לדבריו, חברי העמותה מרכישת דירות במחיר נמוך בכ־20% ממחיר השוק.

עם זאת ציין האדריכל פנחסוב כי הצלחת הקמת הפרוייקט ההרכה־תלוייה בעיקר בשאלה אם הציבור יעניק אשראי של אמון לנסיון של בניית פרוייקט גדול משולב של דירות, חנויות ומשרדים בבנייה עצמית. בשלב זה יש צורך לשלש את מספר חברי העמותה כדי שהפרוייקט יוכל לקום.

מרדכי אלקן

חובות

ועדת רביד דנה בהסדר לפרעון חובות ארגון הקניות של מושבי הצפון

ועדת רביד, שמונתה ע"י ראש הממשלה, שר האוצר ושר החקלאות למציאת הסדר לפרעון חובות ארגוני הקניות של המושבים, דנה אתמול במציאת הסדר לסגירת חובות ארגון הקניות של מושבי הצפון.

הנתונים שהוצגו בפניה לא היו מספיקים לקבלת החלטה מתאימה. הוועדה דרשה נתונים נוספים ותדון במועד אחר במציאת הסדר לפרעון חובות ארגון קניות זה. זאת אמר אתמול ל„מעריב", יו"ר הוועדה, שבתאי רביד. ביום ו' ידונו בהסדר פרעון חובות של שני ארגוני הקניות של המושבים באזור החוף הצפוני של המדינה (מחוז צפונה) ושל מושבי הדרום.

מרדכי אלקן

מיחזור

פרוייקט נסיוני של איסוף זכוכית יופעל בקרוב ביוזמת אמניר

פרוייקט נסיוני של איסוף זכוכית יופעל בשבועות הקרובים ביוזמתה של חברת אמניר. בשלב ראשון יוקמו כ־200 מיתקנים כביקיים, שעוצבו במיוחד למטרה זו.

אם יעלה הנסיון יפה, יוצבו בעתיד מיתקני האיסוף הירוקים במרכזים מסחריים, בתי כלון, פאבים וקיבוצים בכל רחבי הארץ.

בנכ"ל אמניר, אורי ספיר, ציין כי כל מיכל יקלוט כ־500 ק"ג זכוכית והדגיש כי יש למיחזור הפסולת תרומה רבה למשק המדינה. הוא צופה כי תוך המש שנים יוצבו נקודות איסוף בכל הארץ ויתנו פיתרון גם למישרד הסביבתי שמטפלים בקבוקי הזכוכית.

אמיר גילת

חברת תש"ת מוחה:

„אל על" עקפה אותנו כשחתמה על הסכם לניהול מלון „טבריה קלאב הוטל" על ידי „מלונות לרום"

מאת דן אריקן

חברת תש"ת, שהיא חברת־בת של „אל על", מוחה בפני שר התחבורה, המפרק הזמני של „אל על", רשות החברות הממשלתיות והיועץ המשפטי, על שהנהלת „אל על" חתמה על הסכם לניהול מלון „טבריה קלאב הוטל" על ידי רשת מלונות „לרום", תוך עקיפת תש"ת ובניגוד להסכם שבין החברה האם לחברה הבת.

תש"ת היא חברת־בת של „אל על" העוסקת במתן שירותי תיירות ותעופה ורשת מלונות „לרום" היא חברה־בת של תש"ת. יו"ר מועצת המנהלים של תש"ת, מרדכי קריינר, מסר כי „אל על" הקימה את תש"ת למטרות מוגדרות, שאחת מהן היא שירותי ניהול מלונות. „בצורה מזורה ובלתי מובנת – אומר קריינר – חתמה 'אל על' לבדה על ההסכם עם הבעלים של 'טבריה קלאב הוטל' והדבר מנוגד לכל נוהל תקין בחברה צבורית."

ההסכם בין „אל על" לתש"ת קובע במפורש, כי אם „קבעה 'אל על' כי השקעה, עיסקה או מפעל יהיו על שם 'אל על', הרי הניהול יהיה בידי תש"ת". במקרה של המלון הטברייני לא נהגו כך ויש סבורים שהדבר קשור ליחסים מעורערים בין תש"ת לחברה־האם.

מנכ"ל תש"ת, חיים חכם, סירב להגיב על כך. בהנהלת „אל על" מודים שיש יחסים מעורערים בין ההנהלות של החברה האם לחברה הבת וכי ל„אל על" יש השגות על דרך הניהול של החברה.

ההסכם בין „אל על" ל„טבריה קלאב הוטל" מעורר מורת רוח גם בקרב המלונאים, החוששים מהשתלטות של חברת התעופה הלאומית על בתי מלון, כשהחברה תפנה אליהם את נוסעיה. בהנהלת „אל על" אומרים כי בניהול מלונות תתרום „אל על" תרומה חשובה לעידוד התיירות לישראל.

תביעות

פלרז ורומיד תובעות מבנק דיסקונט החזר יתרות שחוייבו בהן

חברות פלרז ורומיד הגישו אתמול לבית משפט השלום בת"א תביעה בסכום של 26.6 אלף ש"ח נגד בנק דיסקונט. החברות תובעות ביטול יתרת החובה והחזר הסכום הנ"ל.

סגן נשיא בית משפט השלום בת"א, אפרים סלה, הוציא אתמול צו מניעה במעמד צד אחד נגד בנק דיסקונט,להימנע ממימוש בטחונות או הסכמות או חשבונות מס"ח של החברות הן של הערבים. זאת עד לדיון במעמד שני הצדדים ב־10 במרס.

החברות, הנמצאות בשליטת איש העסקים פרדי רובינזון, טוענות בכתב התביעה שהוגש ע"י עורכי הדין עדן פלס וחיו עירוני, כי בדיקה שנעשתה ע"י מומחה בחשבונות של החברות בבנק דיסקונט נמצא שהבנק לא ניהל כראוי את חישובי הריבית וימי הערך. כתוצאה ממצב זה מצאו את חשבונותיהם ביתרת חובה של 65 אלף שקל. זאת כאשר החישובים מראים על יתרת זכות בחשבונות של כ־26.6 אלף שקל. העותרים ביקשו כי בית המשפט ימנה רואה חשבון מוסכם מטעמו, שיתן חוות דעת מקצועית על הפער שעליו מצביע התובע פרדי רובינזון.

סיכסוכי עבודה

השביתה ב„האפט את האפט" עלולה לעכב הגשת המאזנים השנתיים של חברות רבות בחברת העובדים

השביתה במשרד רואי החשבון „האפט את האפט", שהוא הגדול־ביותר בארץ, עלולה לעכב את הגשת המאזנים השנתיים של חברות רבות בחברת העובדים, כמו כור, בנק הפועלים והסנה.

120 עובדי המשרד הודיעו על השביתה שלשום, לאחר שההנהלה לא פתחה עימם במשא ומתן על תביעות השכר שלהם. העובדים תבעו מההנהלה תוספת שכר בשיעור של 12 אחוז וכן הטבות בתנאים הסוציאליים.

נציגי העובדים הודיעו כי ישבתו ללא הגבלת זמן, עד אשר תיכנס עימם ההנהלה למשא ומתן. לטענת ההנהלה קיבלו עובדי החברה תוספת שכר מעבר לתוספת שקיבלו שאר העובדים במשק. „האיש היחידי עימו אפשר לשבת על תביעותינו הוא מיכאל האפט, אולם הוא שוהה בחו"ל" – אמרו העובדים.

אלי דנון

שערי מטבע חוץ ליום 16.2.87

המטבע	השינוי בשקלים	בנקנוטים: לאומי קניה	לאומי מכירה	הפועלים קניה	הפועלים מכירה	דיסקונט קניה	דיסקונט מכירה	העברות והמחאות: לאומי קניה	לאומי מכירה	הפועלים קניה	הפועלים מכירה	דיסקונט קניה	דיסקונט מכירה	שער יציג
1 דולר ארה"ב	-0.01	1.56	1.63	1.56	1.64	1.56	1.63	1.5980	1.6180	1.5975	1.6175	1.5980	1.6181	1.6078
1 מרק גרמני	—	0.86	0.90	0.86	0.91	0.86	0.91	0.8807	0.8917	0.8802	0.8912	0.8824	0.8935	0.8867
1 לירה שטרלינג	+0.01	2.38	2.49	2.40	2.51	2.40	2.52	2.4433	2.4739	2.4394	2.4699	2.4449	2.4757	2.4575
1 פרנק צרפתי	—	0.25	0.27	0.25	0.27	0.26	0.27	0.2642	0.2675	0.2648	0.2681	0.2644	0.2677	0.2663
100 ין יפני	-0.01	1.02	1.06	1.02	1.07	1.02	1.07	1.0427	1.0558	1.0422	1.0552	1.0434	1.0565	1.0486
1 גילדן הולנדי	+0.01	0.76	0.80	0.76	0.80	0.76	0.80	0.7803	0.7900	0.7797	0.7894	0.7814	0.7912	0.7859
1 פרנק שווייצרי	—	1.02	1.06	1.02	1.07	1.02	1.07	1.0404	1.0534	1.0407	1.0537	1.0454	1.0565	1.0488
1 כתר שוודי	—	0.24	0.25	0.24	0.25	0.24	0.25	0.2468	0.2499	0.2469	0.2500	0.2469	0.2500	0.2483
1 כתר נורווגי	—	0.22	0.23	0.23	0.24	0.22	0.24	0.2293	0.2322	0.2293	0.2321	0.2292	0.2321	0.2308
1 כתר דני	—	0.23	0.24	0.23	0.24	0.22	0.24	0.2336	0.2365	0.2337	0.2366	0.2337	0.2366	0.2349
1 מרק פיני	—	0.34	0.36	0.34	0.36	0.34	0.36	0.3530	0.3574	0.3530	0.3575	0.3529	0.3574	0.3554
1 דולר קנדי	—	1.17	1.22	1.17	1.23	1.17	1.23	1.1938	1.2087	1.1929	1.2078	1.1921	1.2071	1.2010
1 דולר אוסטרלי	—	0.98	1.08	1.02	1.10	1.02	1.10	1.0579	1.0711	1.0581	1.0715	1.0562	1.0695	1.0648
1 רנד דרא"פ	—	0.50	0.60	0.52	0.78	0.49	0.68	0.7678	0.7774	0.7680	0.7776	0.7686	0.7783	0.7729
10 פרנק בלגי	—	0.41	0.43	0.41	0.44	0.41	0.43	0.4258	0.4311	0.4259	0.4312	0.4289	0.4312	0.4281
10 שילינג אוסטרי	+0.01	1.22	1.28	1.23	1.29	1.23	1.29	1.2514	1.2670	1.2527	1.2684	1.2544	1.2702	1.2615
1000 לי' איטלקיות	—	1.20	1.27	1.21	1.29	1.21	1.29	1.2378	1.2533	1.2393	1.2547	1.2397	1.2553	1.2455
1 דינר ירדני	-0.05	4.45	4.72	4.35	4.63	4.41	4.67	—	—	—	—	—	—	4.6465
10 לי' לבנוניות	-0.02	—	—	0.13	0.14	0.14	0.19	—	—	—	—	—	—	0.1592
1 לירה מצרית	—	0.82	0.87	0.77	0.82	0.78	0.85	—	—	—	—	—	—	0.8602

סל: 1.6708 (+0.0013)   דולר יציג: 1.6078   דולר נוסעים: 1.90   דולר שחור: 1.58–1.59

202 מיליון ש"ח הוזרמו לאג"ח החדשות; המדד הנמוך מהמצופה הגביר את הפעילות

ירידות של עד 3% באג"ח הצמודות למדד המחירים ★ עליות חדות יחסית במניות התופשיות ★ הציבור מגביר את פעילותו הישירה במניות על חשבון הפעילות בקרנות

אשנב לבורסה

מאת יואב יצחק

פעילות דלה ביותר היתה אתמול באגרות החוב הנסחרות בבורסה. במניות הבנקאיות שבהסדר הופיעו גם אתמול היצעים (כ־7 מיליון ש"ח) והם אוזנו על ידי בנק ישראל בירידות סימליות.

למרות המדד הנמוך מהצופה שפורסם, אשר לכאורה היה אמור לגרום להתגברות מהותית בפעילות בבורסה, גברה הפעילות דווקא באג"ח החדשות שהוצעו על ידי בנק ישראל. אלה נהנו אתמול מביקושים גדולים, בסך 202.2 אלף ש"ח. הביקוש לסדרה החדשה של אג"ח מסוג גליל הסתכם ב־62.5 מיליון ש"ח ומחירה נקבע ל־93% מערכה הנקוב. לסידרה החדשה של אג"ח מסוג שגיא הוגש ביקוש בסך 139.7 מיליון ש"ח ומחירה נקבע ל־96.5% מערכה הנקוב.

אתמול – בתגובה למדד הנמוך מהמצופה – הופיעו ביקושים גדולים יחסית לשורה ארוכה של ניירות ערך. לקרנות המניות הופיעו ביקושים בסך 2 מיליון דולר בלבד. בלטו הביקושים לשורה ארוכה של מניות המזוהות עם קבוצת דיסקונט, ביניהן מניות דלק (+5.9%), דיסקונט השקעות (+5.4%), גב ים 0.5 (+4.3%) ועוד. בגב"ים היתה פעילות ערה מצד קרנות דיסקונט, קרנות לאומי־פיא ואחד המשקיעים הגדולים בבורסה, המצויים באחרונה במגמת רכישות במניות גב"ים. במניות איי.די.בי. פיתוח היתה פעילות יוצאת דופן: למניות אלה הופיע עודף ביקוש גדול בסך 13.8 אלף ש"ח ע"נ. לאחר עליה של 320 נקודות עדיין נותר עודף ביקוש בסך 700 ש"ח ע"נ. בציג קרנות דיסקונט הכריז כי יאזן את יתרת הביקוש רק לאחר עליה של 360 נקודות. בסיכומו של דבר אוזן הביקוש בעליה של 340 נקודות (+4.3%), תוך מחזור בסך 7.4 אלף ש"ח ע"נ. בבורסה הסבירו כי פעילות זו מצד קרנות דיסקונט נובעת מרצונן לאפשר עליות שערים חדות יחסית בניירות ערך המזוהים עם קבוצת דיסקונט וזאת „לקראת ההנפקות שבדרך" בחברות הנימנות על קבוצת דיסקונט.

„אסותא" תגייס הון

מלבד הפעילות המוגברת במניות ה„כבדות" התחזקה אתמול הפעילות בניירות ערך מן המעגל השני והשלישי. פעילות ערה היתה במניות כלל גדל"ן (+0.7%), וזאת על רקע ההכנות שעושה חברת „אסותא" לגייס הון בבורסה בדרך של הנפקת מניות. החברה מחזיקה בבעלותה את בית החולים הפרטי הגדול ביותר בישראל („אסותא"). כלל גדל"ן מחזיקה בכ־45% ממניותיה. לצורך ההנפקה מועדת „אסותא" בחותר מ־6 מיליון דולר.

למניות או.ה.ה נרשמה עליה של 10%. אתמול הכחישה או.ה.ה את הידיעה – שאושרה על ידי יו"ר הסוכנות היהודית אריה דולצין – כאילו בכוונתה של הסוכנות, להמליץ על מחיקת המניות מהבורסה. במניות ליפשיץ נרשמו ביקושים גדולים ביותר ועליות שערים של 10%. הביקושים הוזרמו מצד משקיעים הסבורים כי החברה תעלה כבר השנה על פסי רווחיות. ציפיות אלה גברו לאחר שהחברה פירסמה לפני מספר ימים את דו"חותיה, שהצביעו על הפסד קטן ביותר שהסתכם בכ־0.2 מיליון ש"ח וזאת לאחר מספר שנים של הפסדים גדולים. שאלת הריווחיות מוטלת מטבע הדברים בצל, אולם נראה כי די בציפיות אופטימיות אלה ובפער הגדול יחסית שבין שווי מניותיה בבורסה (11.2 מיליון דולר) לבין הונה העצמי המתואם, המסתכם בכ־21.7 מיליון דולר, כדי ללבות את הפעילות ואת עליות השערים במניות ליפשיץ.

במניות סנו גברה הפעילות: ביקוש בסך 1,066 ש"ח ע"נ למניות סנו 5, אוזן רק לאחר עליה של 5.8% ובמחזור בסך 743 ש"ח ע"נ. כפי שדיווחנו לא מכבר, נראה כי הפעילות האקטיווית היתה על רקע הדו"חות החיוביים שתפרסם החברה בקרוב. במניות חיפה כימיקלים לא יתחדש המסחר גם היום וזאת כיוון שהחברה עדיין לא העבירה לבורסה הבהרות על הידיעות שפורסמו ב„מעריב".

למניות בנק הספנות נרשמו ביקושים גדולים: מהציתם אוזנו רק לאחר עליית שער של 10%. הביקושים הוזרמו בתגובה לידיעה (שפורסמה אתמול ב„מעריב") כי קבוצה משקיעים מקיימת מגעים לרכישת בנק הספנות. למניות מאגרי טכנולוגיה נרשם „קונים בלבד" וזאת לאחר שביקוש בסך 60.3 אלף ש"ח ע"נ לא אוזן גם לאחר עליה של 10%.

משקיעים דורשים לחדש המסחר במניות „ערד"

משקיעים המחזיקים במניות „ערד" דורשים מהנהלת הבורסה לחדש את המסחר בהן.

כידוע ממאנת הבורסה לחדש את המסחר במניות „ערד". הנימוק שמעלה הבורסה הוא, כי „רסקו" התחייבה לבצע הצעת רכש לבעלי מניות „ערד" ומכיוון שאינה עומדת עד עתה בהתחייבותה, נוצרה אי בהירות בנוגע לחברה ומתנאים אלה לא ניתן, אליבא דמנהלי הבורסה, לחדש את המסחר בניירות הערך של „ערד".

„רסקו" מצידה כבר הודיעה כי לא תכבד את התחייבותה ולא תציע הצעת רכש לבעלי המניות ב„ערד" וזאת למרות התחייבותה במיתאור, שפורסמה באמצע 1986 במסגרת תוכנית הבראה שהתקבלה גם על דעת הבורסה. הנימוק שמעלה רסקו הוא, כי הצעת הרכש גכפתה עליה וכי שווי „ערד" נמוך בהרבה ממחיר הצעת הרכש, כפי שנקבע בתוכנית ההבראה.

בינתיים לא מתקיים המסחר במניות „ערד". בעלי המניות מצויים במצוקה: הם דורשים מהבורסה לחדש לאלתר את המסחר במניות וטוענים כי הפסקת המסחר כבר גורמת להם נזק כספי כבד – למרות כוונתה החיובית של הבורסה.

בנק ישראל
הודעה על תוצאות מכרזים

ביום 16.2.1987 הוצעו לציבור אגרות־חוב באמצעות מכרזים.

להלן פירוט הסדרות שהונפקו ותוצאות המכרזים.

סדרה	צמודה	מחיר המכירה	שיעור ההקצאה ב־%	סה"כ הכמות שנמכרה בסדרה במליוני ש"ח
„שגיא" 14110 ד'	מדד	96.5	38.01	40
„גליל" 13766 ג'	מדד	93.0	33.85	20

ההזמנות במחירים הגבוהים ממחיר המכירה סופקו במלואן.
ההזמנות במחיר המכירה סופקו בחלקן, לפי שיעור ההקצאה הרשום לעיל.
ההזמנות במחירים נמוכים ממחיר המכירה לא סופקו.

חוק התכנון והבניה, תשכ"ה-1965
מרחב תכנון מקומי נתניה

הודעה בדבר הפקדת שינוי תכנית מתאר מקומית

נמסרת בזה הודעה, בהתאם לסעיף 89 לחוק התכנון והבניה, תשכ"ה-1965, כי במשרדי הוועדה המחוזית לתכנון ולבניה, מחוז המרכז, ובמשרדי הוועדה המקומית לתכנון ולבניה נתניה הופקד שינוי תכנית הנקרא „שינוי תכנית מתאר מקומית מס' נת/307/28" ביחד עם תשריט המצורף אליו.

עיקרי הוראות השינוי: קביעת הוראות מיוחדות לאיזור מגורים ושטח לצרכי ציבור, קביעת בנוי, קווי בנין ואחוזי ישור ושביל לאיזור מגורים להתגלהא ושטח ציבורי פתוח.

אלה הם השטחים הכלולים בשינוי התכנית: גוש 8274 חלקות 313, 316, 319–322, חלקי חלקות 48, 323, 324, 327, 342, 326, רחוב רבי עקיבא.

כל המעוניין בשינוי התכנית רשאי לעיין בו, ללא תשלום, בימים ובשעות שהמשרדים האמורים פתוחים לקהל.

כל מעוניין בקרקע, בבנין או בכל פרט תכנוני אחר הרואה עצמו נפגע על ידי שינוי התכנית וכן כל הזכאי לכך עפ"י סעיף 100 לחוק האמור, רשאי, תוך חודשיים מיום פרסומה של הודעה זו ברשומות, להגיש התנגדות לשינוי התכנית במשרדי הוועדה המקומית האמורה. ועליה לכלול פירוט ההנמקות להתנגדות ולהיות מלווה בתצהיר חתום ע"י עורך הנאמת את העובדות שעליהן היא מסתמכת.

א. זהבי
מ"מ יו"ר הוועדה המחוזית לתכנון ולבניה – מחוז המרכז
תאריך: 28 דצמבר 1986

חוק התכנון והבניה, תשכ"ה–1965
מרחב תכנון מקומי נתניה

הודעה בדבר אישור שינוי תכנית מתאר מקומית

נמסרת בזה הודעה, בהתאם לסעיף 117 לחוק התכנון והבניה, תשכ"ה–1965, כי הוועדה המחוזית לתכנון ולבניה, מחוז המרכז, אישרה, באישור שר הפנים, שינוי תכנית מתאר הנקרא „שינוי תכנית מתאר מקומית מס' נת/545".

אלה הם השטחים הכלולים בשינוי התכנית: גושים 8228, 8230 – בשלמות, גוש 8229 חלק מחלקות 1–5, 66, 68, 48 וחלקות 7, 9, 16. במערב: רחוב עוזי חפר. בצפון: גבול תחום שיפוט המועצה האזורית עמק חפר ומדינת נתניה בגזרה בסקביל לדרך חיפה תל אביב, ובדרום – סמוך לרחובות יפות, וההסגה ברזון במקביל.

עיקרי הוראות שינוי התכנית: קביעת אזורים ויעודיהם, קביעת שטחים לצרכי ציבור, מערכת דרכים, קביעת אזורים בהם תוערכה תכנית חלוקה מחדש.

ההודעה על הפקדת שינוי התכנית יחד עם התשריט המצורף אליו, פורסמה בילקוט הפרסומים מס' 2918 התשמ"ג עמ' 1830 ובעתון בוקר הצופה מתאריך: 16.5.83 ובעיתון ערב מעריב מתאריך: 15.5.83 ובעתון הערבית ובעתון בוקר נוסף דבר מתאריך: 16.5.83.

שינוי התכנית האמור בצורה שבה אישרה הוועדה המחוזית, ביחד עם התשריט המצורף אליו, הופקד במשרדי הוועדה המחוזית האמורה וכן במשרדי הוועדה המקומית לתכנון ולבניה וכל המעוניין רשאי לעיין בו, ללא תשלום בימים ובשעות שהמשרדים האמורים פתוחים לקהל.

ד. שיש
יו"ר הוועדה המחוזית לתכנון ולבניה מחוז המרכז
תאריך: 4 ינואר 1987

למכירה קוטג' ברעננה

מתקבלות בזה הצעות לרכישת דירת קוטג' בת 7 חדרים, 4 מפלסים, ברחוב ההגנה 16 רעננה. הבנוח רשומה במאר... ב. קרקע פרטית. ניתן לראות הדירה לאחר תיאום טלפוני. בהצעות יש לפנות לחרם. אין הנדים מתחייבים לקבל הצעה כלשהי והם רשאים לנהל מו"מ נפרד עם כל מציע.

עו"ד ב. רבשטיין ב. אדלשטיין
שד' בן־ציון 23 יהודה הלוי 129 תל־אביב
טל' 280606 טל' 240107

דוקטי 87 350/650 סמ"ק
האופנוע הטוב ביותר בעולם
במחיר הכדות שלא יחזור!
– אפשרויות בתשלומים –
דינמית – פינסקר 11, תל־אביב, טל' 280004, 280429
פתוח גם במוצ"ש

מועדון מטיילי מעריב
דרום אמריקה
עם „מאות הכבר" ו„מועדון מטיילי מעריב"
פרטים: 02-439207

هكذا من الاهل

שערי המניות

■ בנקים מסחריים

המניה	השער אתמול	המחזור בכמות ע"נ	השינוי הזוגי בנקודות	השינוי הזוגי באחוזים	היצע/ביקוש
אגוד ש	29480 *	100	+2680	+10.0	+187
המזרחי 0.1	1739 תב	8206	+160	+10.0	+15677
המזרחי 0.5 א	979 תב	6243	+89	+10.0	+13677
המזרחי אפ 2	1361 תב	6026	+160	+13.3	+13626
כללי לא בוטר	28280	345	-120	-4	-191
בנק צפ' אמריק 1.	— הפסקת מסחר —				
בנק צפ' אמריק 5.	— הפסקת מסחר —				
[illegible] 5.0	4775	4195			-1124
[illegible] 0.5	5995	2872			+385

■ בנקים בהסדר ההצמדה

■ בנקים למשכנתאות

■ מוסדות מימון ענפיים

■ חברות ביטוח

■ מסחר

■ שרותים

■ מלונות ושרותי תיירות

■ מחשבים ושרותי מחשב

■ נדל"ן בינוי ופיתוח

■ חקלאות

■ מזון וטבק

■ טקסטיל והלבשה

■ מתכת ומוצריה

■ אלקטרוניקה ואפטיקה

■ מוצרי בניה

■ מוצרים כימיים, גומי ופלסטיק

■ עץ ומוצריו, נייר ודפוס

■ תעשיות שונות

■ השקעות תעשיה

■ חברות השקעה

■ מחקר ופיתוח

■ חיפושי נפט

■ מניות הנסחרות במט"ח

קרנות נאמנות

נכון ליום 16.2.87

הקרן	מחיר [illegible]	מחיר הפדיון	השינוי בנקודות	השינוי באחוזים
אב	5355.34	5283.42	47.87	0.91
אבוקה	519.20	509.24	6.67	1.32
אביב				
אגוז	232.28	227.82	0.93	0.40
אדיר	1551.31	1520.72	-1.63	-0.10
אדום	2630.64	2580.03	28.53	1.11
אופיר	1805.32	1792.25	1.13	0.06
אור	409.98	401.44	-0.41	-0.10
אור לי	251.64	249.76	0.58	0.23
אוריון	155.42	152.35	0.27	0.17
אורן	758.59	744.09	3.08	0.41
איל	3703.79	3632.00	5.15	0.14
איילת				
אירים	5092.87	5068.63	23.89	0.47
איתן	702.01	687.87	0.64	0.09
אלון	563.17	551.56	-0.08	-0.01
אלמוג	676.43	663.24	-1.16	-0.17
ארז	707.33	693.75	8.80	1.28
אש	175.43	174.60	2.84	1.65
אשל	180.08	176.59	-0.20	-0.11
אתרוג	222.60	220.50	-0.09	-0.04
ברולח	2579.18	2530.42	23.29	0.92
ברוש	523.40	513.55	5.06	0.99
ברק	535.55	525.25	5.70	1.09
ברכת	830.58	814.30	-0.19	-0.02
גביש	1417.28	1407.54	4.63	0.33
גבע	1020.47	1005.60	1.97	0.19
גורן	724.64	710.82	0.20	0.02
גיא	9238.80	9102.18	11.84	0.13
גיל	3120.69	3062.83	19.40	0.63
גלית	589.02	582.20	0.76	0.13
דובדבן	404.21	400.50	4.32	1.09
דוכיפת	711.97	698.25	5.17	0.74
דולב	214.79	210.32	0.52	0.24
דורון	1432.61	1406.14	1.23	0.08
דותן	245.21	240.50	0.47	0.19
דליה	523.38	513.98	3.55	0.69
דקל	433.66	425.42	6.38	1.52
דרור	418.23	410.37	4.46	1.09
הדס	415.15	411.44	5.28	1.29
הוד	498.81	489.63	1.14	0.23
חבצלת	2764.42	2708.43	-0.14	-0.00
זוהר	19404.01	19117.93	33.25	0.17
זיו	17828.18	17565.37	31.72	0.18
זמיר	1071.72	1051.39	14.41	1.38
חדוה	142.06	138.94	0.01	0.00
חליפין	128.17	127.62	-0.18	-0.14
חלמיש	643.32	630.80	0.45	0.07
חן	133.58	133.05	-0.10	-0.07
טופז	1300.97	1271.49	-0.66	-0.05
טל	5289.86	5221.43	8.56	0.16
יובל	820.31	804.32	-1.62	-0.20
יהלום	2381.04	2336.37	21.76	0.94
יסודות	418.54	414.46	3.81	0.92
יערה	662.90	648.55	0.22	0.03
כוכב	1223.55	1200.06	14.16	1.19
כחל	130.14	127.60	0.19	0.14
כלנית	578.16	567.40	3.83	0.67
כספית	699.42	692.49	-0.13	-0.01
כרמל	143.95	141.15	0.10	0.07
כתר	1104.40	1083.41	1.57	0.14
להב	4470.19	4386.80	15.85	0.36
למשקיע	111392.96	109438.86	–	–
לפיד	429.03	420.79	7.11	1.71
לקם	1712.30	1677.74	-4.26	-0.25
לשם	989.39	970.74	-2.28	-0.23
מגדיר	1213.82	1198.60	2.40	0.20
מבטח	3491.84	3460.50	8.28	0.23
מגן	225.19	221.90	0.27	0.12
מגוון	3425.96	3393.58	19.17	0.56
מגל	748.60	734.62	1.92	0.26
מור	1964.28	1936.95	31.11	1.63
מורן	941.12	933.16	6.78	0.73
מטח	26971.59	26434.44	-26.25	-0.09
מיתר	911.16	893.19	1.56	0.17
מנוף	4335.69	4253.40	33.26	0.78
מעיין	755.74	741.31	1.52	0.20
מקשה	1017.27	998.23	-0.20	-0.02
מרגלית	1402.82	1375.96	14.22	1.04
מרווה	112.71	112.32	0.33	0.29
מרום	1185.35	1162.43	2.43	0.20
נדבה	26805.94	26412.32	132.61	0.50
נטיף	1019.27	1000.40	14.87	1.50
נסק	505.48	495.99	0.50	0.10
נילי	6596.48	6502.42	67.66	1.05
סביון	611.39	599.79	5.14	0.86
סגולה	131.11	128.54	-0.21	-0.16
סלע	990.06	971.17	-0.04	-0.00
סנונית	710.19	696.45	1.23	0.17
סער	817.59	802.39	5.19	0.65
ספיר	528.60	525.98	0.19	0.03
עדיף	907.43	890.58	7.35	0.83
עדית	2578.91	2530.93	37.16	1.49
עירן	7725.58	7170.65	16.67	0.23
ענבר	1176.91	1151.92	-1.82	-0.15
עפר	2508.63	2486.15	26.08	1.06
ערמוני	662.07	647.79	0.89	0.13
ערמון	142.63	139.91	-100.14	-41.71
פזיא	1573.56	1562.02	9.58	0.61
צבר	544.15	533.39	0.36	0.06
צופית	696.99	683.37	5.54	0.81
צוף	118.03	117.56	-0.04	-0.03
צמיר	992.79	972.15	0.06	0.00
צמרה	8176.23	8058.21	41.85	0.52
צברים	1703.92	1670.45	-0.63	-0.03
קלע	2199.19	2188.21	11.71	0.53
רונית	17953.63	17789.28	150.40	0.85
רימון	117.38	117.14	-0.24	-0.20
רקפת	704.49	692.05	4.48	0.65
רשף	728.66	713.15	-0.13	-0.01
שביט	799.57	784.17	0.49	0.06
שחם	903.09	881.25	0.69	0.07
שירה	420.43	417.54	2.36	0.56
שמיר	358.68	356.17	-0.22	-0.06
שנהב	933.00	919.90	13.11	1.44
שפע	916.60	894.85	32.74	3.79
שקד	180.01	176.30	-0.27	-0.15
תאנה	244.94	242.76	1.86	0.77
תבור				
תדהר	567.36	564.53	8.15	1.46
תירוש	503.16	497.18	0.32	0.06
תמר	216.94	212.83	-0.39	-0.18
תפוח	200.79	199.51	1.61	0.81
תרשיש	1441.77	1431.96	-3.84	-0.26
תשרי	479.65	473.04	-0.05	-0.01

* השינוי מחושב לפי מחיר הפדיון

מחזורי המסחר בשוק המניות

שם ענף	המחזור באלפי ש"ח
בנקים מסחריים	8,027.0
בנקים למשכנתאות	199.5
מוסדות מימון ענפיים	198.4
חברות וסוכנויות ביטוח	729.0
מסחר ושרותים	2,115.2
נדל"ן, בינוי ופיתוח	2,933.5
חברות תעשיה	7,822.4
השקעה ואחזקות	3,523.8
חיפושי נפט	237.5
מניות הנסחרות במט"ח	0.6

המניות הפעילות ביותר לפי ענפים

שם נייר הערך	תמורה כספית	שינוי ב-%
בל"ל סטוק	2,334.7	- 0.1
משכן ב'	69.6	- 1.1
שלטון א'	112.9	–
הפניקס 0.1	188.2	+ 10.4
דלק ג'	357.9	+ 5.9
אפריקה 0.1	166.7	- 0.2
מפעלי נייר	770.2	–
אי.די.בי פיתוח	603.7	+ 4.3
נפטא	64.5	–
גדית מ	0.4	+ 3.3

	ב. הופשיות	ב. בהסדר	אג"ח	מק"מ
מחזורי מסחר	18,54.7	7,239.9	6,787.8	27,937.3

שערי איגרות חוב

הלם קרב הוא נושא שמרתק גם את העוסקים בקולנוע. „בחזרה לחיים" הוא סרט בנושא זה שעומד לפני הפקה וצילומיו יחלו בראשית מארס. הסיפור עוסק בחייל וקצין שנפגעו בהלם־קרב במלחמת לבנון, אך עיקרו של הסרט יעסוק בשיקום השני־ים ובהחזרתם לחיים הנורמליים. את הסרט יביים **יואל שרון** (משמאל) „בהפקת יניל של **יעוד לבנון** (במרכז). הצלם הוא **יואב קוש** והמנהל האמנותי **אריאל גלזר**, שניהם עבדו בסרט „אוונטי פופולרי". בתפקידים הראשיים מופיעים: **אשר צרפתי** (מימין) ושחקן צעיר ושמו **דני תורג'מן**. הסרט יצולם באיזור המרכז במשך חמישה שבועות. בין המשקיעים בסרט – מועדון רוטרי תל־אביב־יפו, משרד הבטחון וצה"ל. (עידית שמגר)

יזהר כהן פורש מ„אלאדין"

יוסי חרסונסקי

יזהר כהן פורש מהמחזמר „אלא־דין" בהפקת תאטרון „יובל", שהמשך הצגותיו מתוכנן לפורים. מפיקת ההצ־גה, מרים עציוני, הסבירה, כי הרקע לפרישה הוא חילוקי דעות בנספים עם אמרגנו של יזהר, סביון צבר:

„סביון ניסה לשנות את ההסדר הכס־פי שנקבע בינינו. הוא דרש סכום גבוה שלא יכולתי להיענות לו. לצערי, הוא אינו מבין את ההבדל בין הלטורה להצ־גה. כמנהל אישי של יזהר, הוא מתעלם מעתידו האמנותי. לדעתי זה ענין עקרו־ני מעבר לכל שיקול כספי. מצד שני, אין לשכוח שזו אינה הצגת יחיד של יזהר כהן. ב'אלאדין' משתתפים שחקנים ותמרים לפתות בסטאטוס של יזהר, ואי־תם לא היו לי כל בעיות כספיות."

לדבריה של עציוני, בהצגה לא יתור־חש כל זעזוע. ליזהר העמידו מחליף, השחקן מתי פרי, עוד בחזרות לקראת העלאת ההצגה בחנוכה. „ליזהר היו בעי־ות בריאותיות, והחלטנו לכן לשתף בכל מהלך החזרות את מתי לכל צרה שלא תבוא. הוא מוכן להצגה מכל הבחינות."

סביון צבר: „בחוזה שחתמנו לקראת חנוכה יש סעיף שקובע, כי לגבי הופעות בפורים, אם תתקיימנה, יתנהל מו"מ נפ־רד על השתתפותו של יזהר בהצגה. מה שקרה הוא, שליזהר הוצעו הופעות רבות לתקופת פורים. הוא אינו יכול להופיע גם בהצגה וגם בחלטורות, לכן ביקשנו להפעיל את הסעיף בחוזה ולדרוש שינוי בהסדר הכספי. באשר לעתידו האמנותי: מרים עציוני אינה המפיקה שלו, ואני חושב שאין לה זכות להתערב."

יזהר כהן עצמו משלים בימים אלה את אלבומו החדש, „צומת דרכים" בהפ־קת קובי אושרת, שייצא לאחר תחרות קדם־אירוויזיון ויכלול את הדואט שלו עם אחותו ורדינה. „מוסיקה היא נשיקה לנצח", המתחרה על הבכורה בין 16 פזמונים אחרים.

החונקים בישראל אתמול הם ערכו סאונד־צ'אק במועדון הסינרמה בתל־אביב. להתראיין, הם לא כל כך אוהבים ביחד. ז'אן ז'אק בורנוול, הבסיסט, אומר על הביקור בישראל: „הזמינו אותנו אז באנו. תקופה ארוכה חשבנו לבוא לכאן. אנחנו מופיעים במקומות רבים בעולם, אבל לא אוהבים לנגן תקופות ארוכות. כי אז זה מתחיל להכנס לשיגרה משעממת ואין לך תחושה של יצירתיות." על השינוי המוסיקלי שחל בצליל הלהקה אומר בורנוול: „זה יהיה שקר והונאה להמשיך ולנגן מה שניגנו לפני שנים. כל העולם התבגר, וגם אנחנו. המוסיקה של היום משקפת אותנו. אני שמח שלא נתקענו במקום. פעם חשבנו שמוסיקה צריכה להיות עם כח ודם. כמו שהיה בשנים הראשונות. אבל לפני 6 שנים קיבלנו מכות בהופעה ביפן, והבנו שהגיע הזמן לוותר על האלימות. המוסיקה שלנו מגוונת. זו הסיבה שעדיין כיף לנו לנגן יחד. בקרוב אני מוציא גם אלבום סולו משלי." על המוסיקה העכשווית שמתנגנת באנגליה, אין לו מילים טובות. „שום דבר אמיתי לא קורה. המוסיקה בנויה על גימיקים ודברים מסחריים. מוסיקת טפטים. האלבום החדש שלנו „זמר־חלום" נמכר עד עכשיו טוב מאד. אף פעם לא מכרנו במסות, אלא לאט לאט. אני יכול להבטיח שנגיש קונצרט רוק אמיתי. חוץ מזה אנחנו מאד רוצים לבקר במקומות הקדושים. בירושלים." (כתב: אבי מורגנשטרן, צילום: הנס אנגלסמן)

מאזור במקום דוראטי

המנצח המזרח־גרמני הנודע קורט מאזור יחליף בחודש הבא בקונצרטים למנויים של התזמורת הפילהרמונית הישראלית את אנטאל דוראטי הקשיש, שהודיע על ביטול בואו.

מאזור, בן 59, מנהלה המוסיקלי של תזמורת גוואנדהאוז בלייפציג שבמזרח־גרמניה, ניצח לראשונה על הפילהרמונית בעונה שעברה וזכה כאן להצלחה מרובה. בארצו הוא בעל השפעה ניכרת והוא רשאי לצאת ולבוא בלא הגבלה. בביקורו הקודם בארץ אמר, כי ינסה באמצעות המוסיקה לגשר בין שני העמים.

בביקורו הנוכחי הוא ינצח בארבעה קונ־צרטים רגילים למנויים ובקונצרט אחד בסידרה „פילוקלאסיקה". (חנה יהודי)

גל"צ: באידיש זה נשמע טוב יותר

חיים נגיד

ב„אידיש זה נשמע יותר טוב" הוא שמו של המופע שערכה מחלקת התרבות של גל"צ במהלך שבוע האידיש בהבימה. בשבת הקרובה, ב־12 בצהרים, נוכל לשמוע אותו ברדיו.

במקור היה השידור מיועד לפסח, אך הוא הוקדם לאחר שאל תחנת השידור הצבאית הגיעו פניות רבות ממאזינים שלא הצליחו להכנס למופע החד־פעמי עצמו והותרו בחוץ.

מולי שפירא, מנהל מחלקת התרבות בתחנה, הגיע בדיוק משהות של חודשיים בארה"ב, כאשר נפל עליו ארגון המופע. זו היתה יוזמה של התיאטרון הלאומי, לא שלו, אבל הם בחרו בגל"צ כזכות המוניטין שיצאו לה בארגון ערבים רומים, מערבי המשוררים ועד ערבי המחווה לסשה ארגוב ולתיאטרון הקאמרי. תוך ששה שבועות עמד המופע על הרגליים. „במיקרים כאלה, ההימור גדול: אי־נך יכול לדעת לעולם מה תהיינה התוצאות אלא בערב החד־פעמי עצמו", אומר מולי. הפעם עלתה התוצאה על הציפיות. קהל רב נשאר מחוץ לאולם הקטן של הבימה.

משתתפים: שושנה דמארי, חוה אלב־רשטיין, דודו פישר, ירדנה ארזי, יעקב בר־ה, יפה ירקוני, רפאל קלצ'קין, נחמה ליפ־שיץ, יורם גורליק, חנה רוטה, הראלה בר ואתי אנקרי, אתי קובינסקא, ששי קשת, שרי צוריאל, להקת „קולך" ולהקת „ניגון עתיקי מעוד".

– למה לא ערכתם את המופע באולם רובינא, הגדול?

שפירא: האמת היא שעל פי הביקוש לכרטיסים וגם על פי הלחץ של אנשי הבי־מה, יכולנו לערוך את המופע בבלומפילד. אבל על פי הנסיון שלי בערבים כאלה, במופעים מסוג זה יש חשיבות גדולה לקשר האינטימי בין האומן לקהל. זה לא מופע רוק שאפשר לעשות אותו בשדה פתוח."

– זה החזיר אותך לשורשים?

שפירא: „האמת היא שאצלי בבית לא דיברו אידיש. אני בן של מורה לעברית, ששמר על טהרת השפה. אבל תוך כדי עבו־דה על המופע, התברר לי שישנו פרק מפואר בזמר שלנו, משוררים כמו גבירטיג, כמו מאנגר, שפשוט מחקנו אותם. זהו הזמר נפלא והם חלק מן הביוגרפיה והתרבות שלנו. חבל לוותר עליהם."

מפיקים: אתי אנגמה ושאולי בסקינד. מנחה: דן אלמגור. עורך לשידור: יורם רו־תם.

אמש במוסיקה

נגינה מבריקה

„אינגליש בראס אנסמבל" – אולם רבקה קראון, ירושלים.

שני דברים בולטים ביותר בנגינתם של חמשת הנשפנים האנגליים: הווירטואוזיות ברמה בינלאומית של כל אחד מהם בנפרד, ונכונותם (האנגלית) לשמור בהקפדה חמורה על כל „כללי המשחק" של מוסיקה קאמרית צרופה.

הרפרטואר שלהם, המורכב ברובו מעיבודים של יצירות להרכב כלי נשיפה, מגוון ומתפרס ממוסיקת הרנסאנס ועד לאוואנגרד. מאחר ונגינה שלהם כה מבריקה – נשמעה הרביעיה מס. 7 של שוסטקוביץ' כאילו נכתבה במקור להרכב זה. כך גם הובלת הקולות בפוגה של באך ברה־מינור פרשה לפניו את הצורה הפוגאלית המסובכת בבהירות שאך לעתים אוכים לה כשהיא מבוצעת בכלי אחד. לעומת זאת, בעיבוד הסונטות לפסנתר של סקרלאטי, שמענו אומ־נם נגינה וירטואוזית המעוררת התפעלות, אולם הסגנון האינטימי יצא נפגם, וגם ארטיקולציה מוגזמת בה נקטו הנגנים – לא יכולה היתה להוות תחליף אותנטי. את ההצגה גנב כמובן נגן של כלי הטובה ג'יימס גורליי בנגינת סולו וירטואוזית של קפריצ'יו מאת פנדרצקי – יצירה משעשעת וקפריציוזית עד כדי כך שהיא מעוררת במכוון גלי צחוק.

המקצועיות הרבה של הנגנים, המיגוון העצום של צלילים שהופקו בכלים שונים (עם ובלי סורדינו), הווירטואוזיות המדהימה ואפילו התמונה המיוחדת והבלתי שיגרתית של החלפת כלי נגינה תוך כדי נשיפות ונשימות בלתי פוס־קות – כל אלה עשו את הערב למיוחד במינו וברמה מוסיקלית וטכנית גבוהה.

אורה בינור־שמיט

דיוואין בסינרמה

חיים נגיד

ביאה לפורים בארץ הקודש יגיע ארצה לקראת האירוע דיוויין, הגבר שמתחפש לאשה, שר ומבדר ומצליח במרטים, תקליטים ומועדונים.

בתל־אביב יש כבר שנים מועדון מיד־חר הנושא בגאווה את שמו. בימים אלה הוא מפיע בסרט „בעקבות הכרך", שם הוא מגלם דווקא תפקיד גברי, כנגנסטר, לצידו של כריסטופר כריסטופרסון. הד־פעתו תתקיים בפורים בסינרמה.

אמש במחול

דימויים נוצריים

להקת מחול „בת־שבע" – בתיאטרון הקאמרי.

היצירה היומרנית של הערב היא ללא ספק „המתחזה הגדול": כוריאוגר־פיה של דניאל עזרלו לצלילי המיסה בסי מינור של באך. אם רצה עזרלו להעביר לצופיו את המתח שבין קדושה אמיתית והתחזות, בין גלגול עיניים כלפי מרום לבין ארוטיות בוטה – כי אז השגה מטרתו. אך הבעייה האמיתית היא בכל זאת בתרגום המישור הרעיוני לשפה של מחול.

עזרלו משתמש בסמלים הלקוחים מן האמנות הנוצרית ומעלה דימויים שהם סטאטיים במהותם, מה גם שהם עמוסים עד לעייפה במשמעויות סמלי־ות ואליגוריות. על רקע זה הפכו גם שני חלקיו הראשונים של המחול לביטוי ספרותי־סימבולי יותר משהוא ריקוד. רק בחלק האחרון, שבו כמו מאלצת המיסה של באך לצאת בביטוי של חדווה, ביטא זאת גם עזרלו בתנועות משוחררות ויפות להפליא. זהו בסך הכל מחול בעייתי של יוצר מרתק.

מבחינה זאת לפחות משחרר המחול של אוהד נהרין, „טאבולה ראסה", את הצופה מן המישור הספרותי העמוס. זהו מחול מובהק של קבוצה, המבטא את תפיסתו גם בנושא, על ידי התגבשויות של הקבוצה ובהתפרקויות מעני־נות בחלל. חרף סכימטיות מסויימת במבני התנועה זהו מחול מרתק, שגם הניגוד בין חלקו הראשון, הדחוס והמרץ, לבין האיטיות והצמצום של החלק השני, תרמו את תרומתם ליופיו. הערב נפתח ב„סוויטה בכחול" של ג'ין הייל סאגאן, יצירה שתמיד נעים לשוב אליה.

אליקים ירון

הבימה התיאטרון הלאומי

בבתא — הערב 17.2 ב־20.30
השקיעה — מחר 18.2 ב־20.30
הדוד זניה — הערב 17.2 ב־20.30; מחר 18.2 ב־17.00
מירלה אפרת – בת ירושלים — הערב 17.2 20.30, 16.30

הקאמרי התיאטרון של תל־אביב

המסע של אמא קאמבר — הערב 17.2 • יום א' 22.2
מיכאל קולהאס — מחר 18.2
הזילותי האחרון – בצוותא — יום ה' 19.2
פלשתינאית — יום ה' 19.2 • יום ו' 20.2 21.00
אהבה מאוחרת — יום א' 22.2 • יום ב' 23.2
שבתמתן – 21.2, 11 בבקר

התיאטרון העירוני חיפה

אני לא רפפורט – בתל חיפה — הערב 17.2 סדרה 16; מחר 18.2 סדרה 02
האוטוביוגרפיה ע. חיים ב. גולד — הערב 17.2 ב־20.30
מכס, מגיש נבלה
מרדון הערבי והביטק הפוש — בחמרי פאליב הערב 17.2 • מחר 18.2 • יום ה' 19.2

תיאטרון באר־שבע

מקהלת איה־הסכמה — הערב 17.2; יום ד' 18.2
לקהל הרחב — יום ה' 19.2; מוצ"ש 21.2
אותו ואת בנו — כרמיאל יום ג' 24.2; כרמיאל יום ד' 25.2

תיאטרון · בידור · מוסיקה

פדריקו גרסייה לורקה — „חאמ אחר הצהרים" — סאקו איבנגו · הדודאים · באלדי אוליאר
הגשש החיוור
חנה לסלאו באיוך ישיר

איגוד האמרגנים והמפיקים בישראל — לוח מופעים

17.2 – „מאנגו אובנו – חמש אחרי הצהריים" עפולה „היכל התרבות" שעה 21.00
17.2 – „זהים משה – ותורה" פתח־תקוה היכל שעה 21.00
17.2 – „רוזי מופו – בלי השגוך" אשקלון רחל שעה 21.00
17.2 – „הגשש החיוור" קרית גת היכל התרבות שעה 21.00
17.2 – „לסי שובי הבימה" רעננה „אורות" שעה 16.00
18.2 – „גורית גלרון – משוש בלבבה" תל־אביב היכל התרבות שעה 21.00
18.2 – „שמואל עצמון – הקונטרבס" תל אביב בית אסיה שעה 19.00
18.2 – „מתגשים" תל אביב בית ברבור שעה 20.00
19.2 – „חנה לסלאו – בחוך ישיר" תל אביב בית החייל שעה 21.00
19.2 – „הופה היי" כפר סבא היכל התרבות שעה 17.30
20.2 – „חג מתוח" ראשון לציון צוותא שעה 22.00
20.2 – „התנוך גפן – על הפגוש" תל אביב צוותא שעות 21.30 ו־23.45
20.2 – „זוגות זוגות מס. 2" חולון ארמון שעה 22.15
20.2 – „רק שלום וללכת" מגדל נופית שעה 21.00
20.2 – „חנוך חזן – אל תתפוס אותו במלה" חולון נופית שעות 21.30 ו־23.30
21.2 – „מאמי" תל אביב צוותא שעה 21.00
21.2 – „שמלת השבת של הכלה" חולון ארמון שעה 11.30
21.2 – „ציפור הנמר" דוושה אבא דוושי שעה 11.00 בבוקר
21.2 – „מתי בסוד התרבוים" קרית אתא שעה 21.00
21.2 – „ציפי קפיץ וחברים ואוספר פרץ" טבעון שעה 11.00 בבוקר
21.2 – „שלגיה ושבעת הגמדים" קרית חיים שעה 11.30
24.2 – „רוזה מושר – גלמעה לחדר" תל אביב היכל התרבות שעה 20.00
24.2 – „מתאח/מובחת, משוהתמנה" גבעתיים בית אלון שעה 21.00

בשבתות ובחגים בתל אביב גני התערוכה „לונה פרק – עיר השעשועים" ב־10.30 בבוקר.

הלהיט הקרבתי הגדול ביותר של השנה

קלינט איסטווד המקצוע־לוחם

בימאי ומפיק קלינט איסטווד עם מרשה מייסון

שבוע 3

„רב־חן" תל־אביב	„אורנע" ירושלים
„ארמון" חיפה	„סביון" קרית־ביאליק
„ארמון" רמת־גן	„שרון" נתניה
„מגדל" חולון	„אשדוד" אשדוד
	„גילת" באר־שבע

HEARTBREAK RIDGE

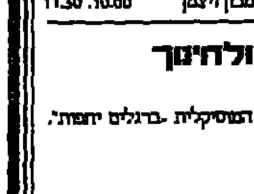

ספרית מעריב

רומן מרתק ועז־הבעה התופש את היום הנורא בחייה של אלי־סלוואדור, הלפותה בצבת אלימות פוליטית

חדש

יום אחד בחיים

מאת: **מאנליו ארגטה**

גדול סופריה של אמריקה המרכזית.

יום אחד בחיים – הספר הדרמטי אשר בגללו הוגלה מחברו מארצו לקוסטה־ריקה

יום אחד בחיים – רומן אלים על מאבקי אזרחים ושלטון במרכז אמריקה

בקש עוד היום בחנויות ובספרית מעריב:
תל־אביב: דרך פ"ת 72א'
חיפה: בן־יהודה 29
באר־שבע: קק"ל 90

ספרים מבית טוב ספרית מעריב

המרכז לתרבות ולחינוך/ההסתדרות הכללית של העובדים בא"י

מטה אירועי „100 שנה להולדת דוד בן־גוריון"

100 שנים להולדת בן־גוריון — המזכיר הראשון של ההסתדרות הכללית

תיאטרון בית ליסין:

„ברגליים יחפות"

הצגה מוסיקלית על דוד בן־גוריון

מאת: דן אלמגור/ עיצוב: יוסי בן־ארי/
מנהל מוסיקלי: שפי ישי/ תאורה: חני וורדי
מלחינים: סשה ארגוב, גרי אקשטיין, עוזי אסנר, יוני רכטר.
משתתפים: רבקה רז, אושיק לוי, שלומית הגואל, שאול מזרחי.
נגנים: דורלי חזון, ברטו קביליו.

קצרין	17.2.87	מתנ"ס	21.00	גן־שמואל	2.3.87	אולם	20.00 .10.00
תל־אביב	18.2.87	אוהל־שם	20.30 .16.30	נס־ציונה	6.3.87	אולם מופ"ת	20.00
	1.3.87	בית ברבור	10.00	חולון	9.3.87	מתנ"ס שרת	10.00
	5.3.87	בית ברבור	10.00		17.3.87	מתנ"ס שרת	10.00
	11.3.87	בית ברבור	10.00	נצרת עילית	19.3.87	היכל התרבות	20.00
	19.3.87	בית ברבור	10.00	חצור הגלילית	23.3.87	היכל התרבות	20.00
	20.3.87	בית ברבור	10.00	הרצליה	20.2.87	קלנוע „דוד"	22.00 .11.00
	23.3.87	בית ברבור	10.00		22.2.87	קלנוע „דוד"	11.00 .9.00
	26.3.87	בית ברבור	10.00	רעננה	24.2.87	קלנוע „אורות"	11.30 .9.30
צפת	19.2.87	קלנוע „אור"	20.00 .12.00	רחובות	25.2.87	מכון ויצמן	11.30 .10.00

הפקות ופרסומים של המרכז לתרבות ולחינוך

★ תערוכה ניידת על פועלו של דוד בן־גוריון מתלווה לכל המופעים של ההצגה המוסיקלית „ברגלים יחפות". (בצוע – „מפעלי תרבות וחינוך" בע"מ).
★ קלטות וידאו להשאלה על דוד בן־גוריון וההסתדרות.
★ כרזה צבעונית עם דמותו של דוד בן־גוריון – המזכ"ל הראשון של ההסתדרות.
★ חוברת מדברי דוד בן־גוריון על ההסתדרות.
★ ספר: „דוד בן־גוריון על ההתיישבות" (בשיתוף עם הוצאת הקבוץ המאוחד).
★ איגרת למחנך (מס' 7) „דוד בן־גוריון" מנהיג פועלים.
★ הבניה להצגה המוסיקלית „ברגלים יחפות" ובה תמונות ודברים על ארועים שונים בחייו של דוד בן־גוריון.

هكذا من الأصل

هكذا من الاصل

אנשים
בעריכת רחל פרימור

חגיגה משולשת

בסוף השבוע שעבר חגג האלוף **אהוד ברק** את יום הולדתו ה־45. חיילי לשכת האלוף ציינו בהזדמנות זו שני אירועים. לא רק את מסיבת האלוף אלא גם את פרישת מזכירתו של ברק, סגן **סיגל הדס**, שסיימה את שירות החובה שלה.

האלוף ברק אמר באותה מסיבה כי את מתנת יום ההולדת שלו כבר קיבל יומיים קודם לכן מיצחק רבין, שר הבטחון, אשר כידוע בינה אותו להפקיד סגן הרמטכ"ל. ●●●

צ'ופר מהמדינה

"ועדת נבנצל" אשר פסקה הלכות לגבי תנאי שכר ותנאים סוציאליים של חברי־הכנסת, קבעה בין השאר כי יו"ר כנסת לשעבר יקבל מכונית ונהג צמודים לכל ימי חייו, כפי שמקבלים זאת נשיא לשעבר וראש־ממשלה לשעבר.

• ברמן

סגן אחד מבאי מזנון הכנסת, כי בין חברי הוועדה כיהן גם עו"ד יצחק ברמן, שהיה בעבר יו"ר הכנסת ולכן ייהנה מן ההסדר החדש של קבלת מכונית ונהג צמודים מן המדינה.

מיהר ברמן להרגיע את דובר: לפי המלצות הוועדה יקבל מכונית ונהג רק יו"ר כנסת שכיהן בתפקיד זה לפחות 18 חודשים. אני כיהנתי תקופה קצרה יותר כיו"ר הכנסת, ולכן לא מגיע לי. אין חשד שפעלתי בוועדה למען עצמי.

טיולי אביב

לא לאורך ימים יישב שר החוץ, **שמעון פרס**, בירושלים הבירה וינהל מלחמת מאסף בליכוד. יש גם אופציות אחרות, ופרס בוחן אותן בדקדקנות.

על שולחנו מצויות הזמנות לבקר בשלוש מדינות באמריקה הדרומית – מכסיקו, ארגנטינה ואורגוואי. אם פרס ישיב בחיוב יש להניח כי ייצא לדרך כבר באביב. ●●●

• "אהבה אפשרית" – סיפור אהבה אמיתי בין חלוץ רוסי לצעירה שעלתה מתימן שהונצח בספר "אהבת הדסה" (שלמה טבעוני), הפך למחזה בידי רפי אהרון. האב התימני המסורתי מסכם את חוק "מיהו יהודי" הפרטי שלו במלים: "יהודי הוא רק מי שפאות וכיפה לו", ויושב "שבעה" על בתו האבודה.

הצגת ה־600 התארחה אתמול בהסתדרות המורים, אורחת הכבוד היתה שושנה דמארי וצאצאי הקשר הרומנטי – בני משפחות נדב ובסין, באו לחגוג בצוותא.

גלות בגלל יום אחד

בגלל "יום אחד בחיים" הוגלה הסופר **מאנליו ארגטה** מארצו אל־סאלוואדור הסוערת ומצא מיקלט בקוסטה ריקה הרגועה יותר.

העילה לגירוש – פרסום הספר "יום אחד בחיים", המתאר יום אחד בחייה של משפחת האיכרים החיה בעיירה קטנה והקלאית. זהו יום של תלאות, יסורים ומיפגש אלים עם השלטון הצבאי.

חוסר האונים של האזרח הקטן מול השלטון העריץ, אותו מתאר ארגטה, זיכהו אמנם בפרס היוקרתי ביותר של אמריקה הלאטינית "קאסה דה לאס אמריקס", אך גם הרחיק מארצו.

הספר בתרגומו של יעקב חסון (בן שבתי) ראה אור במסגרת "מועדון קוראי מעריב", שעורך אריה ניר. ●●●

דיבור חלק

שר האנרגיה, **משה שחל**, שהיה אורח לשכת עורכי הדין בתל אביב, נתקבל שם בהקפה קטנה. אחד החברים הוותיקים קם ממקומו ותבע את עלבונו של **יצחק שמיר**, אשר שחל אמר עליו בעיצומה של פרשת השב"כ כי טוב יעשה אם יקח לו עו"ד טוב להגנתו.

• שחל

שחל, שהופתע מההתקפה, התקין את משקפיו, חייך במבוכה, אבל רק לרגע קט. אחר כך אמר: "מה יש? טוב שלכל אזרח במדינה יהיה עו"ד טוב שידריך אותו בדרכי החיים, זה עוד לא הזיק לאיש".

דברי המשפטן שחל מצאו חן באוזני עמיתיו שנעו בכסאותיהם בנחת. ●●●

מסקנות אישיות

מי אמר שהעיראים בני בגדד, צאצאיו של עלי באבא הגדול אינם מסיקים מסקנות אישיות לאלתר? רק תגידו.

לא מכבר ביצעו האירנאים בתקפה מוצלחת על בצרה שבדרום עיראק. בעקבותיה הורה צדאם חוסיין, מנהיג עיראק, להחליף לאלתר את הרמטכ"ל, מפקד חיל האוויר, ומפקד הגיס שבגזרתו נחלו צבאות עיראק כשלון צורב. ●●●

המזל היומי שלך

דלי: (20 בינואר – 18 בפברואר) **אור ירוק.** אם אתה רוצה לנסוע יש לך אור ירוק, אך אל תפריז בהוצאות הכספיות. תכיר חברים חדשים. המצע מיכוניהם הקשורים לערכיך.

תאומים: (21 במאי – 20 ביוני) **עונג רומנטי.** פעילות לשעות הפנאי ועניינים רומנטיים יגרמו לך עונג רב. אך מישהו מחבריך עלול להרגיזך מאוד ותכנן טיול לסוף השבוע.

מאזניים: (23 בספטמבר – 22 באוקטובר) **שיחזור אווירה.** חילופי דברים עם האדם האהוב עליך עלולים לגרום לעגמת נפש, אך זהו זמן מצויין לנהוג את האווירה ולהתחיל ליהנות ביחד.

דגים: (19 בפברואר – 20 במארס) **צו החסכון.** הקפד לחסוך יותר מאשר לבזבז. הפש אפיקי השקעה שישאו רווחים. מישהו שאינה מצפה לו הרבה זמן יתקשר פתאום.

סרטן: (21 ביוני – 22 ביולי) **שלום בית.** המנע מסיכסוך עם אחד הממונים עליך מבצע מטויים הקשור לביה יסלא את זמנך. וודאי שיש בידך ערבויות להצלחת שאיפותיך.

עקרב: (23 באוקטובר – 21 בנובמבר) **שותף סמוי.** אתה משמש כשותף שקט בעיסקה כלשהי. יתכנו חריקות במערכת היחסים עם חבר לעבודה. תיהנה יותר מישיבה בבית מאשר מיציאה.

טלה: (21 במארס – 19 באפריל) **כבוד עצמי.** השוב היטב לפני שתפעל, במיוחד כשאתה קשור לשותפים. שיקולים של כבוד עצמי עלולים לגרום לך להתנהג באנוכיות. בערב צא לבלות.

אריה: (23 ביולי – 22 באוגוסט) **התיפה זהירה.** אם אתה נמצא בתהליך של התיפות תר את כלשהו. היה זהיר מכיוון שאין זה הזמן האידיאלי לדתיפות חזיים. שעות אחר הצהריים יהיו נפלאות לאוהבים.

קשת: (22 בנובמבר – 21 בדצמבר) **דיבור חופשי.** למרות שחייך החברתיים מלאים ופעילים יתכן וצפויה לך מריבה בלתי נעימה. דבר בגלוי על רגשות קנאה המטרידים אותך.

שור: (20 באפריל – 20 במאי) **סבלנות, חברים.** אתה מלא רעיונות ושואף ליישמם מיד, אבל כדאי שתהיה קצת סבלני כלפי חברים לעבודה. בכל מקרה צפויה לך הצלחה נאה.

בתולה: (23 באוגוסט – 22 בספטמבר) **יום שוק.** יתכן ויהיה ויכוח כלשהו בעניני כספים, אך עדיין זהו יום מצויין לעריכת קניות. שינוי בעבודה יביא עמו שיפור בהכנסה.

גדי: (22 בדצמבר – 19 בינואר) **סדר מטרות.** תשיג מטרות שהצבת לעצמך בתחום הקריירה, אך מוטב לפעול מאחורי הקלעים. המנע מלהכנס לקרב מתיש שמור על אוירה טובה בבית.

הכי משתלם לגרד חיש־גד

מעריב סגנון

המלחים באים

המלחים של הצי השישי, שביקרו לאחרונה בארץ והציפו את הרחוב במדים לבנים־כחולים, לא יודעים שהמדים שלהם זו הצעקה האחרונה של האופנה. בתצוגה ראשונה של בגדי־אביב של "יופי דר", שנערכה בשבוע שעבר במלון "דן" ת"א, הציגו הדוגמניות את סגנון המלחים 87 – מכנסיים ארוכים ומכנסי־ברך, מיני וחצאיות צרות וארוכות, מקטורנים ומעילים – הכל בכותנה לבנה וכחולה, עם טורים של כפתורי־זהב, או בסריג לבן עם פסים כחולים, בגד מלחים קלסי.

פרטים אחרים, וצעים ויפים, שנראה מהם עוד הרבה בחודשים הקרובים, הן שמלות בסגנון ספרדי עם סלסולים בקצה המכפלת, שמלות קטנות שחורות, שחושפות כתפיים במחשוף סטרפלס, מעוטרות בגוונים פסטליים רכים של ורוד חיוור, אפרסק וצהוב עדין. וכן בגדים עם הדפסים שלקוחים מציוריהם של ציירים מפורסמים, דגה, פיקאסו ומונה. את הבגדים של "יופי דר" מעצבת לאה אדוני, שלמדה אמנות במדרשה ברמת־השרון ועשתה הסבה מקצועית לאופנה כשהיא ובעלה פתחו עסק משרות.

קוסמטיקה בגיל 13

מתי צריכה נערה להתחיל לטפל בעור פניה? הצרפתים חושבים, שהיא צריכה להשתמש במוצרי־טיפוח כבר בגיל 13, עם התחלת גיל ההתבגרות. סדרת "רוק פרמיר", המיובאת מצרפת, מיועדת במיוחד לבני־הנעורים. לא רק לנערות – גם לנערים עם עור בעייתי.

ד"ר יצחק בליקשטיין מבית חולים "קפלן", שעובד כמדריך אורח במחלקה לחקר הורמונים במכון ויצמן, הסביר בהרצאה שקדמה להצגת תכשירי הטיפוח, שפצעי־בגרות בגיל זה נגרמים על ידי פעילות־יתר של בלוטות החלב שמתחת לשכבה העליונה של העור והם תופעה שאי־אפשר למנוע אותה, אם כי חומרתם שונה – מפצעים בודדים ועד לאקנה קשה. הפצעים המוגלתיים נוצרים בשנסתם זקיק שערה ואין ניקוז של החלב השומני. חיידקים גורמים לפירוק החלב ולדלקת. כשנוגעים בעור בידיים לא מקצועיות ו/או לא נקיות מפזרים את הזיהום על פני העור. שימוש בתכשירים לא מתאימים (כשנערות שואלות את התכשירים של אמא), עשוי להגביר את הופעת הקומדונים (שחורים) שגורמים לפצעי הבגרות. במקרים חמורים של אקנה מטפלים באנטי־ביוטיקה ואף בהורמונים. לכן, גלולות נגד הריון, שיש בהן הורמונים עוזרות במקרים מסויימים, לטיפול באקנה. אצל נערים, קשה במיוחד לטפל בפנים, בגלל שער הזקן המתפתח בגיל העשרה. במקרים חמורים של אקנה עושים בדיקה של מאזן ההורמונים כדי לברר אפשרות של תרופה המבוססת על תוספת הורמונים.

סדרת הנעורים של "רוק", המוקדשת לטיפוח העור ושמירת נקיונו, כוללת שלושה תכשירים. תחליב ניקוי, קרם הגנה שמשמר על לחות העור (עם מסנן קרניים אולטרה סגוליות של השמש) ומסיכה לניקוי יסודי של העור. התכשירים ללא בושם והיפו אלרגיים. מחירים: 16.88 ש"ח תחליב ניקוי, 15.54 ש"ח קרם לחות, ו־22.65 למסיכה.

הדפס של מונה על שמלת "יופי־דר" (עיצוב: לאה אדוני)

מהגן הזה לא חוזרים הביתה

סמדר בת אדם

פנימיה לפעוטות. לעולם יהא זה צירוף מילים המקביל לעצב. דבר שהוא בניגוד לדרך הטבע המסמיכה פעוט לאם. ואפילו אם מדובר במקום הכי טוב שאפשר, כמו "נווה ספי" למשל. עציצים, פרגולות, שעשועים. בשביל העוברים ושבים זה נראה בדיוק כמו כל גן ילדים אחר. אבל כמובן, מהגן הזה לא חוזרים הביתה. יש מי שרואג ומטפל ומבשל ומאכיל ומנקה. יש מי שמקריא סיפור המשוק ומלטף ומוחה דמעה. יש מטפלות של בוקר ומטפלות של אחר הצהריים וסוכנבדו ויועצת החינוכים והמתנדבים. אמא אין. גם אבא לא.

כל שבת שניה הולכים הביתה, אל ההורים. בשביל חלק מהילדים זה אומר הורים שהם חולי־נפש, סובלים מפיגור, מסוממים, אלכוהוליסטים, זונות או אסירים. אחרים עשויים לבלות את השבת בביתה של מטפלת או בבית משפחה מתנדבת המארחת אותם. פנימיה לפעוטות פירושו מקום לילדים מגיל 0 ועד 6. בבית לא היה אפשר. ילד אחד הובא הנה מפני שאמו נתנה לו כבר עוף בהיותו בן 10 ימים... הוריו של פעוט אחר נהגו לכבול אותו למיטה. מספר הספרים כמספר הילדים.

"נווה ספי", תל־אביב. היום מדברים על מצוקה כלכלית. סכנת סגירה. במשרד הרווחה מדברים על "אילוצים כלכליים וקיצוצים בתקציב".

עדה רבון, מזכירת נעמת תל־אביב יפו: אם מרכז נעמת ומשרד הרווחה לא יקחו על עצמם לממן את הגרעון שהוא בגובה 150.000 ש' לשנה, נעמת תל־אביב לא תוכל לעשות זאת. משרד הרווחה צריך להחליט מה המדיניות שלו – השקעה במשפחות אומנה או בפנימיה – ולהעמיד את הכספים מאחורי המדיניות."

לסאורה בעיה מכבית, בין מוסרית. אפרופו הענין התקציבי סבורים אנשי מקצוע כי יש לסקר את הבעיה בשאלה אחרת: האם פנימיה יכולה להיות פיתרון לפוחות צריך לבבי אתם מעיפות שמסיבות אלו ואחרות אינם יכולים לגדול בבית הוריהם?

הדסה בן שלמה, מנהלת פנימית נוה ספי:

> **פנימיית נווה ספי בת"א נמצאת בסכנת סגירה, בגלל מחסור בתקציב ★ האם לא עדיף – לטובת הילדים – לזרז את תהליכי אימוצם?**

הדסה: "אנחנו אף פעם לא רואים עצמנו כתחליף לבית אלא רק כהשלמה לבית. ילד לא יכול להיות שייך למוסד, אלא למישהו. צריך שתפקיד המקום יהיה לארגן את הילד ולהכין אותו לקראת משפחה חלופית."

מדיניות משרד הרווחה היא לעשות הכל שילד ישאר במשפחתו, ולפתח שרותים בקהילה שיענו על צרכיו, כתוך מנוע הוצאתו מן הבית. כשהדבר אינו אפשרי, יש למצוא לו בית חלופי. כמה זמן צריך ילד לשהות בפנימיה עד שיובן "שהדבר אינו אפשרי?"

פרופ' יונה רוזנפלד, מנהל ביה"ס לעבודה סוציאלית באונ' ירושלים: "פנימיות צריכות להיות בתי מעבר. פנימיה לא יכולה להיות פיתרון קבוע, אלא רק לאותם מקרים נדירים בהם ידוע מתי יד כל הילד לשוב לביתו. עקרונית הפתרון הזה עדיף על פני אומנה, מפני שבכך קל יותר לעקוב אחרי התפתחות הילד, אבל הפתרון ההרמוניסטי צריך להיות אימוץ. לצערי, בעניין זה יש עוני־הדין בבתי המשפט הפועלים בצורה אטית. למעשה, בית המשפט העליון בודק אם לא חסאו להורים. אלה שמתחת, עובדים סוציאליים וקהילתיים, מתיישרים לפי העמדה הזו. זכויות הילדים לא נבדקות. על כל פנים, לא מספיק. לא מתחשבים מספיק במימד הזמן בחיי ילד, במיוחד שהנזקים המצטברים הם בלתי הפיכים. במחקר שנעשה אודות אפרוחים, גילו שאם בריכים הקריטיים בחייו לא היתה לאפרוח דוגרת, הוא יאבד את היכולת ליצור קשר. אצל ילדים לא כל שכן."

שולמית אמיר, משפטנית "האגודה לקידום האימוץ": "הבעיה של נווה ספי היא בקונספציה. יש לפעול כדי להביא כל ילד כזה לבית המשפט במטרה שייצא מהמסגרת המוסדית למסגרת משפחתית. אין הכוונה לעשוק הורים שמהפקדים, אבל חשוב להיות עם יד על הדופק. אנחנו רוצים להיות בטוחים שאין שם ולו ילד אחד שהפתרון הזמני לבעייתו הפך להיות ממושך. מצידנו נעשה הכל כדי לסייע להגדיל את מאגר המשפחות הפוטנציאליות שתוכלנה לקלוט את הילדים."

"נעמת", מוסיפה עדה רבון, "מציעה שיוקמו בתי דין למשפחה בהם יעסקו בנושאים ספציפיים. הדבר יביא להתמחות בנושא וכן לזירוז התהליכים."

"נווה ספי" הוא כמובן דוגמא. 60 ילדים שהיום הם "בעיה תקציבית". אולי זה הזמן לבדוק אופציה אחרת.

זה מה שיש

הילד יתרום שקל

★ **למען ילדים חולי סרטן** – כ־600 ילדים חולי סרטן מכל הארץ, מטופלים במרכז סמבור, בבית החולים בילינסון. עמותת חיים, שהוקמה לפני כשנתיים על־ידי הורים וידידים של הילדים החולים, מסייעת למרכז בתחומים שונים. בראשית החודש הכריזה העמותה על מבצע התרמה מיוחד: איסוף 250 אלף דולר לרכישת סורק תאי ממוחשב שבעזרתו ניתן לאבחן מהר יותר את סוג מחלת הסרטן וליתעל את המעקב אחר הטיפול בחולים. חלק מהסכום המבוקש כבר נאסף, בין היתר, ממכירת כרטיסים למצעד האמנים שנערך אמש בהיכל התרבות בתל־אביב. גם ארגון הגנים הפרטיים בישראל הצטרף למבצע הזה וכל ילד בגן יתבקש לתרום שקל אחד לטובת רכישת הסורק. המעוניינים יכולים לתרום דרך חשבון העמותה בבנק־הפועלים, הסניף המרכזי/600 מס' 482660, ולציין שהתרומה היא לטובת הסורק התאי.

★ **פתולוגיה צוארית** – עוד ערב לטובת מחקר הסרטן: בסקר מקדם שנערך בבית־החולים ע"ש סרלין, הקריה, התברר – בניגוד לדעה המקובלת – כי שיעורים סרום סרטניים בצוואר הרחם אצל נשים יהודיות נמצאים בשכיחות דומה לזו של האוכלוסיה הלא־יהודית בעולם. אירוע חגיגי, שכל הכנסותיו קרדש לפיתוח המרפאה לפתלוגיה צווארית של בית החולים, יתקיים במוצ"ש, 21.2 בשעה 20.00 ב"גן אורנים" בתל־אביב. בתוכנית: ארוחת ערב חגיגית, מוסיקה לריקודים והופעתם של גדי־ גמל ונערות מהסטודיו למחול של לאורה חכמי שבהרצליה פיתוח.

★ **מועדון קונדיטורים** – להעלות את הרמה המקצועית של הקונדיטורים בארץ –, זה הרעיון שמאחורי הקמת "מועדון מיגדאים ישראלים" שיוזמות החברות "מטע־אפיכלי" ו"מלונות דן". ליד מרכז הפיתוח במפעל "מטע" יוקם מרכז לימוד ובו מטבח מודרני ואולם אפיה מקצועי שיאפשר לאנשי מקצוע בתחום המגדנאות ללמוד שיטות חדשות, לפתח מוצרים, ולמצוא פתרונות מעשיים לבעיות המתעוררות במהלך העבודה השוטפת. בכנס ארצי, שהתקיים בשבוע שעבר ב"דן" תל־אביב, הוכרז על הקמת המועדון. לרגל האירוע נערכה תחרות ארצית בין קונדיטורים בנושא עוגת כלה או עוגת פירות, כשעל המשתתפים היה להשתמש במוצרי מאון בלבד. בפרס הראשון זכתה **חיה קלי**, מדריכה בבית־ספר תדמור, שהכינה במשך 72 שעות עוגת־כלה במשקל 100 ק"ג.

★ **חגיגות לבני 60 פלוס** – נציגי ארגונים וולונטריים בתל־אביב, כולם בני 60 פלוס, חגגו בשבוע שעבר ב"הילטון" תל־אביב עם ראש העיר, **שלמה להט** ו**פפה ירקוני**, המובילה את מסע הפרסום של פרוייקט "דפי גיל הזהב" – מדריך ההטבות וההנחות לבני 60 פלוס שמפיקה חברת "דפי זהב". האירוע לכבודם של המתנדבים הקשישים, אורגן על־ידי **רחל וייס**, מאגף הרווחה של עיריית תל־אביב והמלון שתרם את האולם והכיבוד, כאות הוקרה על פעילותם בארגונים השונים.

★ **החידושים בבית ברל** – המרכז ללימודי עבודה וניהול שבמכללת בית ברל מודיע על פתיחתם של שני קורסים ללימודי תעודה בניהול משאבי אנוש בדרגה אקדמית. מטרת הקורסים, שיפתחו בסמסטר האביב, להקנות ידע מתקדם ומעודכן בנושא. הם מיועדים למנהלי כוח אדם, מזכירי איגודים מקצועיים ומנהלים שעיסוקם ביחסי עבודה, הרוצים להשלים ולהרחיב את השכלתם – וכן למי שמתעתד לעסוק בניהול משאבי אנוש במפעל תעשייתי, בחברה עסקית או במוסד ציבורי. לקבלת פרטים והרשמה יש לפנות למכללת בית ברל, אישית, בכתב או טלפונית: 052־25155, 052־450597.

★ **פרוייקט מבחנה** – נשות ניל"ה (נשות יהלומנים) ערכו בשבוע שעבר ערב "בינגו" ב"גן אורנים", שהכנסותיו קודש לפרוייקט תינוקות המבחנה במרכז הרפואי ע"ש שיבא בתל־השומר. הן הצליחו לאסוף למעלה מ־30 אלף דולר.

אירית רותם

נשמע טוב יותר

...מבריקה

אורה ביטר

התיאטרון העירוני חיפה

איגוד האמרגנים והמפיקים בישראל

לוח מעריב

לך על בטוח

בשיתוף עם THE JERUSALEM POST

המשרד הראשי: בית מעריב, רחוב קרליבך 2, תל־אביב מיקוד 67132. טלפון ישיר למסירת מודעות: 03-251333 (רב קווי). מחיר מודעת מינימום (8 מילים): 59 ש"ח. כל מילה נוספת: 8 ש"ח (המחירים כוללים מ.ע.מ). מחיר אחיד לכל ימי השבוע (כולל ערב שבת וחג)

דירות

1000

דדי הובלות

החברה מס 1 בהעברת דירות

03-216297/8,

קרליבך 10, ת"א

דירות, משרדים, כספות, מקררים, מחשבים.

(13548)

„חיוכית" התכוון למתוק נכנעיו בתנאים מעולים

„מגוון נכסים" מציע בצפון השקט דירות בכל הגדלים!!!

אנגלו־סכסון

סביון

רמת אפעל

נוה מונוסון

תל־השומר

קרית אונו

קריון,

רמת אילן,

גבעת סביון

03-347281, 03-341333

(26537)

„בם" ביקורת מבנים

דיזנגוף 42 תל־אביב

03-296753

03-281708

(16458)

"שופפן" לשפיפה הגיינית

(22523)

בנחלקן 2 קוטג'ים בתכנון חדיש

בעל מגרש? הצעה לביתך החדש

באזור אפקה קוטג' מפואר

למכירה במבחרת

חודה! לבני מוהלת „אנגלוסקסון" מעוז אביב

„המקרצף שי" מבצע

2 תשלומים

פוליש הדברה

ניקיון יסודי

ניקוי שטיחים

שיפוצים

כלליים משרד:

03-822915

בית:

03-866201

(23908)

לתשומת לב המפרסמים בלוח מעריב

הנהלת מעריב

אנגלו סכסון

החברה המובילה בנכסי דלא ניידי

מכירה

והשכרה

דירות וילות

מבני תעשייה

חנויות

משרדים

עסקים

מגרשים

פנה למומחים

אנגלו סכסון

הירקון 167 ת"א

03-286181

(16350)

טולדו הנאמן העברת דירות

03-874719

03-879562

(11841)

בנתניה קוטג'ים מפוארים החל מ־ 87,000 דולר + מע"מ „בנקאורנים"

(10000)

קוטג'ים במבצע!

בינות שומרון באריאל

בסביוני לוד

מ־75,000 ש"ח

הקבלן אורלד בונה דירות!!!

בתניה קוטג' בחוזי דירה

הכנה מהאל

مكذا من الاهل

דירות בשכר חודשי

1500

[illegible]

שכונות צפוניות

דירות למכירה

[illegible]

4 חדרים ויותר

1300

[illegible]

דירות בדמי מפתח

1450

[illegible]

בצפון תל־אביב

ברחוב ש"י עגנון

סוקם מגדל מגורים

מפואר

בשכון ל'

דירות לאיכלוס מיידי

5 חדרים

3–3½ חדרים

1350

[illegible]

2–2½ חדרים

1400

[illegible]

חדרים מרוהטים

1650

[illegible]

ביקוש דירות

1700

[illegible]

דירות מרוהטות

1550

[illegible]

שכונות דרומיות

4 חדרים ויותר

1300

[illegible]

3–3½ חדרים

1350

[illegible]

בהוד השרון

דירת 3 חדרים

בשכונת בפיר

תל־אביב

גוש דן

4 חדרים ויותר

[illegible]

1–1½ חדרים

1450

[illegible]

2–2½ חדרים

1400

[illegible]

אולמי

היכל

הפאר

המחודשים

אך ורק

גלאט

כשר

עד 1200 מקומות

סוף קיסריה

עם בעלות של

5 כוכבים

03-338381/2

אוטובוסים

.63 ,60 ,54 ,51 ,40 ,11 ,9

(26835)

להשכרה

ביולי 87

בבירה הצרפתית

(אנטיב)

[illegible]

תל־אביב

הגבלות

פיקו"ד

במחירי מבצע!!!

[illegible]

קוטג'ים

במבצע!

בנוה שוסף

באריאל

בסביבות לוד

מ-75,000 ש"ח

המשך מודעות לוח בעמוד 27

צפון־אירלנד
תכין אותה ל

מיזהי' מתכנ
נוספים עד ת

ושוב השופר-סל מפתיע:

תפוס דגים ברשת שופר-סל

מבחר דגים מהים הצפוני בורבגיה לגריל, טיגון אפיה ובישול

נסיכת הנילוס (גדל במים מתוקים)
1 ק"ג
6.99 7.80

ברבוניה - דגים קטנים לטיגון
1 ק"ג
9.50 12.-

דג זהבון (בלי ראש)
1 ק"ג
2.99 3.45.-

פילה זהבון מצופה נוסח יפן
(לטיגון או אפיה בתנור או בטוסטר-אובן)
300 גרם (חבילה)
2.50 2.85

דג רוטברש
הדג האדום של "דובדוסטר" עם בשר לבן
1 ק"ג
4.99 6.-

פילה קוד
(פרוסות של כ-100 גרם כ"א)
1 ק"ג
9.99 13.-

פילה הוליבוט
(פרוסות של כ-100 גרם כ"א)
1 ק"ג
9.99 13.-

מבצע מיוחד פילה זהב במבחר טעמים:
★ עם פטריות וגבינה
★ עם תרד וגבינה
★ ברוטב עגבניות
★ ברוטב יין
400 גרם
3.99 4.15

לוקוס קטן (ברזטולה)
1 ק"ג
4.99 7.-

דג שומר בריאות

בשר הדג מכיל את כל החומצות הדרושות לגוף. אכילתו תורמת לוויסות לחץ הדם, הורדת שומנים והגברת כושר הראיה בלילה.

"אכילת דגים מומלצת ביותר", מסכם המומחה. "אך כות החלבונים שלהם גבוהה, העיכול קל ולכן חשוב שמבוגרים הסובלים מלחץ דם גבוה וגם ילדים יאכלו דגים".

מתוך מעריב - סגנון מ־4.2.87

נקניקיאדה

טוואוח

הוזלות על מבחר נקניקים ונקניקיות ממיטב היצרנים.

לדוגמה:

נקניקיות וינר גוליבר
זוגלובק 500 גרם
רק 3.81

נקניקיות בואקום
זוגלובק 1 ק"ג
רק 7.20

נקניק קוניאק
מעדני נתניה 500 גרם
רק 4.99

פריזר
הוד לבן 250 גרם
רק 3.94

קבנוס
מעדני דן יח'
רק 3.-

הגיע מבחר גדול של
סירי סולתם
בגדלים שונים.

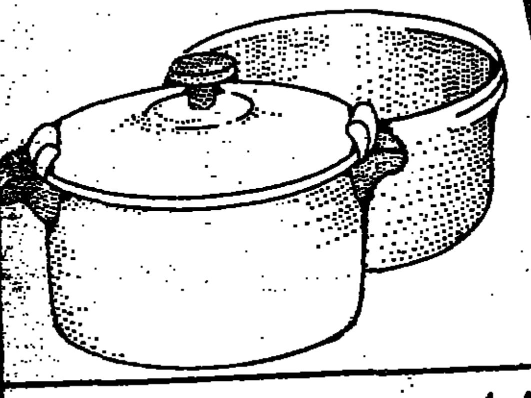

פריים החטסת
Star-Kist

גלילית ממולא קרם
180 גרם
רק 3.-

עוגיות מזרחיות עבאדי
500 גרם
2.80 3.15

מרק עוף ויטה
400 גרם
4.50 5.26

קורנפלקס תלמה
375 גרם
רק 2.79

תפוחי עץ סמיט גודל 6½
1 ק"ג
רק 2.99

תפוחי עץ סמיט גודל 6
1 ק"ג
רק 2.29

בננות	1 ק"ג	רק	1.55
טמפל	1 ק"ג	רק	1.10
אבוקדו	1 ק"ג	רק	1.79

המחירים בתוקף עד 20.2.87

מבצע בשר טרי נמשך

שופר-סל

VISA

בתוקף עד 27.2.87

هكذا من الاصل

هكذا من الاهل

צפון־אירלנד מקווה שישראל תכין אותה למפגש עם אנגליה

האירים החביבים נחתו אמש בנתב"ג בלי הסקורר שלהם, קולין קלארק מסאותהמפטון, שנפצע ובמקומו הגיע ג'ימי קווין • נורמן וייטסייד: לא הכל אבוד עבור מנצ'סטר יונייטד

אורחים צפון־אירים בישראל, מימין לשמאל: ג'ים פלאט, נורמן וייטסייד, איאן סטיוארט. צילם: הנס אנגלסמן

בועז ביסמוט

"זהו משחק חשוב עבורנו, ואנו מייחסים לו את מלוא כובד הרצינות. באנו עם נבחרת צעירה ואני מצפה ממנה ליכולת טובה, זאת בהתחשב בעובדה שאנו נמצאים כעת בשלב ההכנות לקראת משחק במסגרת קדם גביע אירופה לאומות מול אנגליה", אמר אתמול ג'ים פלאט, האיש שינהל את משחקה של צפון אירלנד מול ישראל ביום רביעי. פלאט, שהיה במונדיאל במכסיקו מחליפו של שוער הנבחרת לשעבר פאט ג'נינגס, משמש כרגע כעוזרו של בילי בינגהאם, אולם זה לא הגיע משום שהוא עסוק כעת בהכנות לקראת משחק של מועדון אל־נאסר אותו הוא מנהל בערב הסעודית.

"המשחקים מול אנגליה ויוגוסלאוויה שמצפים לנבחרת דורשו מאיתנו משחק הכנה בינלאומי ואני אישית מאוד מודה להתאחדות הישראלית שאיפשרה את קיום המשחק ביום ד'", הוסיף פלאט. למאמן האירי אין עדיין הרכב ברור לקראת המשחק, אולם הוא גילה שבחירת השחקנים שיפתחו בהרכב הראשון נעשתה ע"י בילי בינגהאם: "אסור לשכוח שאלה הבחורים של בינגהאם, זו הקבוצה שלנו. הוא אמנם לא נמצא כאן, אבל הוא המוד ליס".

נורמן וייטסייד, כוכבה הצעיר/ותיק, בן ה־22 של מנצ'סטר יונייטד, מנבא משחק קשה שבו כל נבחרת תשאף להשיג ניצחון. הוא עדיין זוכר את הניצחון של צפון אירלנד על ישראל 0–3 בבלפסט – משחק בו הוא השתתף. לדעתו "הפעם זה לא יהיה כל כך קל".

לגבי הליגה האנגלית בה הוא מככב, הוא גילה שזה לא כל כך מדויק שלמנצ'סטר יונייטד אין יותר שאיפות העונה: "אנו מקווים לסיים בין 6 הראשונות בליגה". ומי תהיה אלופה? "אברטון, ליברפול או ארסנל". לפי הסדר הזה? "לא, לא" הוא עונה.

שני כדורגלנים שלא הגיעו עם הנבחרת הינם קולין קלארק בן ה־21 שנרכש העונה ע"י סאותהמפטון וסטיב מקנאלי משרוסברי. שניהם נפצעו השבוע. במקום קלארק, החלוץ המרכזי הנמצא במקום השלישי בטבלת מלך השערים באנגליה (אחרי קלייב אלן ואיאן ראש) הגיעה ג'ימי קוין מסווינדון, ובמקום מקנאלי צורף ברגע האחרון לי דוקרטי מלינפילד האירית.

שני הכדורגלנים שלא הגיעו הינם שחקני הרכב ראשון. "זה יגרור מספר שינויים בהרכב, לא מבחינת שחקנים כמו מבחינה תפקודית, סיכם פלאט, שלו זה ביקור שלישי בארץ. פלאט, ג'ון אוניל ומל דונאגי הם השלושה היהודים שנותרו בסגל הנוכחי מזה שסיים בתיקו 0–0 עם ישראל במוקדמות הגביע העולמי ב־1981.

בקנבאואר בסימן הדקה ה־90

מנהל נבחרת הכדורגל של מערב־גרמניה פרנץ בקנבאואר, יגיע למשחק בין נבחרות ישראל וצפון אירלנד, ממש עם שריקת הפתיחה למשחק בשעה 17.00. בקנבאואר בא במיוחד כדי לרגל אחר יכולתה של נבחרת ישראל, שתארח את גרמניה ב־25 במרס. הנסיבות לשרי־לו להקדים את טיסתו מחשש שיאחר למשחק – לא עלו יפה. בקנבאואר אמור להגיע איפוא לנמל התעופה בן־גוריון כשעה ומחצה לפני תחילת המשחק. מונית מיוחדת תמתין לו כדי להביאו לאצטדיון ר"ג.

הארי קאוואן (מימין) ושאול סוידי אמש בנתב"ג. צילם הנס אנגלסמן

קאוואן: אתם רוצים להיות באירופה? תזיזו קצת את הים...

בועז ביסמוט

"אני מודע לבעייה שלכם ולשאיפתכם להשתלב באירופה ולהיות חלק מאופ"א, אולם יחד עם זה אסור לכם להתעלם מהתקנה הקיימת של ההתאחדות לכדורגל האירופית האומרת שרק מדינות אירופאיות יכולות להיות פעילות באופ"א" – הצהרה זו השמיע אמש הארי קאוואן, נשיא משלחת הכדורגל האירית שהגיע לארץ אתמול. מלבד היותו יו"ר ההתאחדות לכדורגל הצפון אירית קאוואן הינו גם סגן בכיר לנשיא פיפ"א ויו"ר ועדת השופטים של ההתאחדות לכדורגל העולמית.

"אתם חייבים להבין שאם נקבל אתכם לאופ"א תגענה פניות נוספות מצד מדינות אחרות שאף הן שואפות להשתלב באירופה, כמו ארה"ב וקנדה, הגורסות שהן מוקפות מדינות דוברות ספרדית ולכן הן רוצות למצוא עצמן באירופה."

קאוואן מצדד בחוקה. הפתרון שהוא מציע עבורנו כדי להצטרף לכדורגל האירופי: "תזיזו קצת את הים ואולי תגיעו לאירופה..."

בנושא שיפוט ישראלי במשחקי פיפ"א אמר קאוואן: "תביאו עוד שניים כמו קליין ואני מייד מזמן אותם".

מכבי יוצאת היום למילאנו

אלופת הכדורסל של ישראל, מכבי ת"א, יוצאת הבוקר לאיטליה למשחק הגומלין בבית הגמר בגביע אירופה לאלופות, מול טרסר מילאנו (מתחתיים). כל משחק של מכבי בבית הגמר הוא "המשחק החשוב ביותר". אבל למפגש השני העונה עם מילאנו חשיבות כפולה ומכופלת. ניצחון חוץ, מפתיע ככל שיהיה, יגביר במידה ניכרת את סיכוייה של מכבי להעפיל אל משחק הגמר בגביע האלופות.

אבל מעבר לכך, מכבי ת"א לא שכחה את ההפסד הצורב בסיבוב הראשון, ביד־אליהו 97–79. לנקום על התבוסה – זו תהיה אישא משימת השבוע של האלופה. מרדכי רוזנבלום

המכונית נהרסה אבל פלאטיני יצא ללא פגע

מישל פלאטיני, כדורגלנה הצרפתי של אלופת איטליה יובנטוס, היה מעורב בשבת בלילה בתאונת דרכים מסכנה יצא ללא פגע. פלאטיני ומשפחתו שבו לביתם, בטורינו, לאחר בילוי במסעדה. מכוניתו של פלאטיני הוליקה בכביש הרטוב ופגעה במכונית חונה. רעייתו של פלאטיני, קריסטל, ובנו מריו נפגעו קלות וקיבלו טיפול בבית חולים. הן שוחררו עוד באותו לילה.

מעריב ספורט היום 4 עמודים

טואיר האיר את נקודות התורפה

נערי ישראל נוצחו אתמול בהרצליה 4–3 בידי מערב־גרמניה • פרנק טואיר, נער מוכשר מנירנברג, כבש שלושער והיה הגורם העיקרי להפסד הישראלי, אך הוא וחבריו עשו לנו שירות טוב בכך שחשפו צללים שכראי לתקנם לפני המשחק הקדם־אירופי עם בלגיה בחודש הבא – וגם אורות מעודדים

קרב תרנגולים כדורגלן נבחרת הנערים של ישראל, רועי חדד (מימין), נקלט ע"י נאור רהב כשהוא מתעמת בפוזה הלא שגרתית הזאת עם יריב מערב גרמני, אתמול בהרצליה.

אלכס פרלסמן

שתי מסקנות מעודדות אפשר להסיק ממשחק ההפסד של נערי ישראל לנערי מערב־גרמניה, 4–3, במבחן שהיה אתמול באיצטדיון העירוני בהרצליה, לקראת הופעתן של השתיים במוקדמות גביע העולם באזור האירופי, בחודש הבא.

המסקנה האחת: ישראל נוצחה בידי נבחרת המוערכת כאחת הטובות בעולם לגיל 16, ואפשר להניח שהיא עולה ביכולתה על בלגיה, היריבה שלנו למפגש הכפול בחודש הבא. המסקנה האחרת – אין שום סיבה נראית לעין שהחולשה אליה נתפסו שני שחקני המפתח בחוליה העורפית, מצביני סורניר החוזר השוער ישראל סלבי והבלם האחורי אסי בן־שבעון, תחזור על עצמה מול הבלגים.

מעבר לנקודות התורפה, יכולה הנבחרת שלנו להתקנא ביכולת האישית המצויינת של כמה מהשחקנים האורחים. לא מן הנמנע כי שלושה מהם – הקיצוני הימני הארסן מרלק משאלקה 04, הקשר התוקף קרל היינץ פליפסן ממנשנגלדבאך והקיצוני השמאלי פרנק טואיר ממועדון נירנברג – יהיו בעוד שנים אחדות בכוכבי הבונדסליגה. כמה מהפריצות של מרלק (מס' 7) באגף היו יכולות להיות מוקרנות בבית־ספר לקרצונים טבעיים. על טואיר ביקש לשמור הבלם הקדמי רועי חדד מהפועל יהוד, אך לחדד לא היתה שום תשובה למיקום המבריק של טואיר המהיר והערמומי ברחבה שלנו, כמו גם ליכולת הסיום הטובה כלל. תכונות אלה, בסיוע חולשתו של סלבי, הקנו להלוך שלושער פרטי. פליפסן הוכיח בכמה הזדמנויות כי הוא ביכולת להוביל את הכדור, כמו גם לגנות כוח כוחו בעיסות מסוחים בינדניים. תופעה חובה הקשינו למצוא אצל כי מהקשרים הישראלים.

הגיכוי של אמנון רז הציגו רבה ידוחה במחצית הראשונה. הם התגלו כאיטיים ביותר לעומת הסילוניות של אורחיהם, דבר שאיפשר למערב־גרמנים להיות, בדרך כלל, ראשונים לכדור. הכי נבחר של הקשר כל בנין מהפועל חיפה, כהתכוונות גדולה עטפה את ברכו הימנית המחלימה מפציעה, הוסיפה מעט ברק לנבחרת. בנין הציג ראיית משחק ותנועה ללא כדור, ושניים מהשערים נולדו תודות להיכנסו. הקלף של הנבחרת הינו הלוץ הפועל כפר־סבא אורן מוחדה, הציתן בסרפסומים של משחק חוד טבעי. שני השערים שהבקיע, ובישול שער נוסף, רמזו על כך. הבאר־שבעי ג'יל ספספורטס איכזב.

מיכאל קלאוס מצא עצמו בלתי מכוסה ברחבה הישראלית, בדקה ה־14, כדי להכניע מ־6 מטר בכדור מדוייק את סלבי. טואיר פתח בסידרה הפרטית שלו בדקה ה־29, כאשר נגח מתחת לבכנו של השוער הישראלי, 0–2. מוחרר הגיב בשער מצמק כעבור דקה, כשבעט כדור שטוח מ־14 מטר ליד העמוד הימני של שער האורחים.

בישגה של סלבי, שלא הצליל לקלוט כדור שבעט קלאוס, אלא הדף אותו, מצא את טואיר עם על המציאה, וקבע 1–3 (47). בין הדקות 56 – 59 נפלו 3 שערים, שהסבו תחושה של חגיגה ל־500 הצופים. מוחרר נגח לרשת לאחר הגבהה של פסטניק, 2–3; טואיר בעט בבריעה מ־8 מטר, 2–4, ואלון יצחקי חתם את התוצאה בבעיטה מקרוב, לאחר שמוחרר המשיך לרוחב השער כדור עומק ששוגר בידי בנין.

מערב־גרמניה: שוייה; טייפר (סטברג, גיפורלד, בקר, אי־כרוד, ציימן (קינלי), הלי, פליפסן, מארלק, קלאוס (ברוא), טואיר.

ישראל: סלבי; פטשניק (שמוליה), בן־שמעון, חדד, אלמוג, אורדובר, בן־עזרא, מבולינסקי (בנין), יצחקי; ססמורטה (יואב שלום), מוחרר.

שפט יעקב שינר, בסיוע הקוונים יהושע לויה ועזריה צבי. 500 צופים בהרצליה.

מיחיץ' מתכנן ניפויים נוספים עד תום העונה

א. טבק

המאמן הלאומי מיליאנקו מיחיץ' יצעיד את סגל הנבחרת עד תום העונה ועד אז ינופו ממנו מספר שחקנים ותיקים נוספים. זאת התרשמות של ראשי ההתאחדות לכדורגל, שאול סוידי ועוזיקם מילצ'ן, שנפגשו עמו כדי להתעדכן על המתרחש בנבחרת.

התרשמות השניים מהצורה בה הציג המאמן את תפיסותיו המידע שלו בכל הקשור בנבחרת היתה גדר לה. התברר להם כי למאמן יש כבר דעות מגובשות לגבי מספר שחקנים, ועקרונותיו בבחירת הסגל ברורים: בבחינת "אין כוכבים ורק מי שטוב ומצוי בכושר ישחק" והדבר אף מותנה בהתנהגות ואופי מתאימים, נקודה שבעבר לא הקפדו עליה. למעשה נקב המאמן באוזניהם בשמות השחקנים שאין הוא מרוצה מהם וגם באלו אשר בדעתו לקדם, אך השניים אינם מוכנים להפר הבטחה שניתנה למיחיץ' ולספר במי מדובר. על כל פנים, הנפי של זאהי ארמלי ויעקב אקוזיו לא הפתיע אותם.

מה שהובהר להם סופית הוא כי רק בתום משחקי הליגה, לאחר ניפויים נוספים וצירוף שחקנים כלבבו, יראה מיחיץ' את הסגל כיצירה שלו ולא כירושה.

בשלב זה לא מתכנן המאמן הלאומי מחנה אימונים בקיץ לשחקני הנבחרת. אם תוכניתו אכן תתממש תהיה זו הפעם הראשונה לאחר שנים רבות שכדורגלני הנבחרת יעשו את ההכנה למשחקי הליגה בקבוצותיהם ולא בנבחרת. בדעת מיחיץ' להתחיל בהכנות למשחקים הקדם אולימפיים החל מספטמבר, לאחר פתיחת משחקי הליגה. נראה כי לוח משחקי הליגה יותאם לדרישותיו.

סל מלא הפתעות

צהלת מנצחים לדולנד יקסטון (מימין) וליונתן דלאל, מכבי הפועל חיפה, היתה אמש סיבה טובה למסיבה. הם וחבריהם גברו במשחק חוץ על הפועל חולון (82–90), אחרי הארכה (בתום המועד החוקי היתה התוצאה 75–75) צילם: עדי אבישי. אבל זו לא היתה ההפתעה היחידה בפתיחת משחקי הגמר־סל. הפעול ת"א ניצחה בגליל העליון 78–72.

על הפתיעה הגדולה של הגמר־סל, בעמוד 25.

מבחר דגים ... הצפוני ... ציון, אביה ... חסברש 4.99 ... 9.99 ... הוליבוט 9.99 ... הגיע מבחר גדול של ... בגדלים שונים. רק 3.- ... מזרחיות 2.80 3.15

מה בקבוצות

עכו: עלילות חסרות רסן

באגודת הפועל עכו סערו אתמול הרוחות בעקבות דבריו של מאמן הפועל ירושלים, יהושע פייגנבוים, שלטענתו הוכה השבת בידי שוטרים במהלך משחק הליגה שהפגיש את שתי הקבוצות בעכו. בעכו זועמים גם על התיאורים שלוחי הרסן, לדעת אנשי האגודה, של ראשי הפועל ירושלים, על אווירת הטרור שלכאורה היתה במגרש. מזכיר מועצת פועלי עכו, יהושע כץ, ביקש להבהיר, כי הפועל עכו נשארה קבוצה הגונה, כפי שהיתה בעונה הקודמת, עת זכתה בגביע ההגינות. „חוץ מהתקרית שהיתה בין ציון אוחנה מירושלים לנסים אדרי מעכו, בה החל אוחנה, לא הוכה אף לא אחד מאנשי ירושלים, וכולם עזבו את המגרש ללא פגיעה".

גם מזכיר עכו, מיכאל וייסמן, ומאמן הקבוצה, רוני דורה, יצאו אמש בגילוי דעת, שבו הביעו שאט נפש מהעלילות שטפלו על קבוצתם אנשי ירושלים.

מחפשים את הניצוץ

אלכס פרלסמן

כדורגלניה הותיקים של בית"ר ת"א כבר התרגלו ל„נאום השנתי" של יו"ר מרכז בית"ר, אריה קרמר, כאשר הקבוצה נמצאת במצוקה בליגה הלאומית. עבור אלה שזה מקרוב באו, היו דבריו של האיש החזק בחינת חידוש. „אם חס וחלילה נצטרך לרדת, אף שחקן לא יעזוב. אפילו לא שחקני התחזה. כולנו נהיה יחד בליגה הארצית. למטבע יש שני צדדים".

קרמר הוסיף, כי הוא ראה השבוע מן הקו את חלוץ מכבי פ"ת רפי כהן. „העינים שלו נצצו, וראיתי עליהן שהוא רוצה לנצח. אתם צריכים ללמוד ממנו, ולתת יותר במגרש".

קרמר אמר לכוכב הקבוצה, הקשר הבינלאומי נסים כהן, כי מאמן הנבחרת מיליאנקו מיהיץ' לא הזמין אותו לסגל לקראת המפגש מול צפון־אירלנד מחר, בגלל שהוא איננו נמצא בכושר טוב בקבוצה. קרמר הביע תמיהה גם על כך שכדורגלן כרוני צמח, „שעלה לקבוצה הון כסף", לא נכלל השבת בסגל לקראת משחק ההפסד מול מכבי פ"ת. „יש פה משהו לא בסדר", אמר קרמר.

המאמן, דני נוימן, נזף בצמח על כי עזב את חדר ההלבשה כשהובהר לו שהוא לא יכלל ב־16. אולם נראה כי בשבת הקרובה, במשחק החוץ מול בני־יהודה הבלתי מנוצחת, יחזור צמח להרכב הפותח, אולי כבלם קדמי. גם יהודה קצב, שכמו צמח לא נכלל בסגל למשחק האחרון, עשוי לשחק.

צדוק מלכה נרגע

קשר מכבי יפו, שלמה אלקולומברה, ייעדר משני משחקיה הקרובים של קבוצתו, ביום ו' הקרוב מול מכבי נתניה וכשבוע הבא מול הפועל פ"ת ביפו. חלוץ הרכש צדוק מלכה כבר נרגע מהחלפתו כשלב מוקדם של המשחק מול מכבי ת"א. יו"ר המחלקה, אביגדור פרסיאדו, הציע לו אתמול שהאגודה תשכור עבורו דירה באזור ת"א, כדי שלא יהיה עליו לעשות מדי יום דרך ארוכה לאימונים.

קשר מכבי ת"א חיים גולדברג זומן להבוקר לשיחה עם מאמן הקבוצה שמעון שנהר, במטרה ליישר את ההדורים שהיו ביניהם בעת האחרונה, כתוצאה מאי־שביעות רצונו של המאמן מיכולתו של גולדברג. מצב זה גרם להוצאתו של השחקן לחופשה בת ימים אחדים בידי המאמן, ולאי הכללתו בסגל הרחב במשחק האחרון.

השופט התלונן במשטרה

משטרת נצרת רואים בחומרה רבה את התפרעות שהיתה בסיום משחק ליגה ג' עמקים בשבת בין הפועל כפר קנא והפועל כפר מנדא (1–1). מהמשטרה נמסר ש־11 שחקנים נפצעו ושוטרי המקום נזקקו לתיגבורת כדי להרגיע את הרוחות ולהשכין את הסדר. כמרכן בוצעו כמה מעצרים. לכתבנו נודע כי שופט המשחק התלונן על הארועים במשטרת נצרת ובמשרדי ההתאחדות לכדורגל. נמסר אמש כי שתי הקבוצות הוזמנו לוועדת משמעת ביום ה' הקרוב. **אליאס חורי**

מי יבנה יבנה מגרש ?

יצחק פרי

עשרות אוהדים חזו אתמול באימונה של מכבי יבנה, אשר נערך במגרש המתנ"ס הסמוך לאיצטדיון העירוני ביבנה. חיים היגרי יו"ר האגודה אמר: „המשחק עם בית"ר ירושלים חייב להיערך ביבנה. אנחנו נעשה את כל התיקונים שידרשו כולל שיפוץ הגדרות והרשתות, כדי לענות לכל אלה שאחראים על הסדר".

יבנה תקיים היום משחק אימון באשקלון, כדי לאפשר המשך השיפוצים במגרש. היגרי גם פנה אל האוהדים בקריאה להתנהג בצורה ספורטיבית, לעודד את הקבוצה היבנאית ובעיקר לרכוש כרטיסים למשחק. „אני סולד מאלימות בכדורגל ובספורט בכלל. ביקשתי ממשטרת ישראל לנהוג ביד קשה עם אלה שיגיבו באלימות באיזור המגרש". הנהלה היבנאית הפיצה גילוי דעת בקרב אוהדיה ובו נאמר: „הגיע הזמן, שכל חובב כדורגל ביבנה ידע ויעריך התנהגות ספורטיבית ועידוד הקבוצה. אל לנו לנהוג באלימות כלפי ספורטאים אחרים. היום גם יצא חבר ההנהלה לירושלים, כדי למכור שם כרטיסים למשחק החשוב הזה.

גביע: 2 משחקי השלמה

שני משחקים חוזרים בסיבוב השביעי בגביע המדינה ייערכו היום (14.30), אחרי שהמשחק הראשון שנערך בין הקבוצות בשבת שעברה נסתיים בתיקו (1–1), בתום 120 דקות: במגרש ימק"א יתעמתו קבוצות הליגה הארצית, הפועל ירושלים והפועל רמת־גן; המנצחת תתארח בסיבוב השמיני שייערך ב־3 במארס אצל בית"ר נתניה. במשחק אחר יתמודדו הפועל טייבה (ליגה א' צפון) מול הפועל דימונה מהארצית; המנצחת תארח את מכבי יפו.

מלץ התפטר מן ההתאחדות

יעקב מלץ, חבר בית הדין העליון של ההתאחדות לכדורגל, הגיש את התפטרותו ממוסד זה לאחר שנבחר לתפקיד מבקר המדינה. המינוי אינו מאפשר לו להמשיך בתפקידו בהתאחדות, המבקרת למעשה על ידי הגוף שהוא עומד עתה בראשו.

לא הבטיח גן של ירוקים

נשיא חברת קנז ברדום־אפריקה, איש העסקים אבי לרנר, ביקש להבהיר כי מעולם לא הבטיח לקבוצת הפועל חיפה מענק בסך 20 אלף דולר אם זו תעפיל לליגה הלאומית בתום עונת המשחקים הזו. „כל זאת מן הטעם הפשוט שאינני אוהד ומעולם לא אהדתי את הפועל חיפה, אלא רחמנא ליצלן – את מכבי חיפה".

זהבה ושני המומחים

זהבה שמאלי, אלופה ושיאנית מרתון, בת 31, איננה נכללת בסגל האולימפי ● „זקנה" – אמרו עליה ראש היחידה לספורט הישגי ועוזרו ● מישהו כנראה שכח לספר להם שאלופת העולם הנוכחית, אינגריד כריסטיאנסן, היא בת 31 והמדורגת מס' 2 בתבל, גרטה וייץ – בת 33

ברוריה בינגמן

מה שמריץ את המרתוניסטית זהבה שמאלי (בת 31 ואם לשלושה), שיאנית האלופת ישראל, להמשיך ולשרוף קילומטרים – היא אולימפיאדת סיאול 1988. אך למרות שהיא צברה נסיון אולימפי במקצוע זה, כשהופיעה בריצת המרתון האולימפית הראשונה – במשחקי לוס־אנג'לס, ונחשבת למספר 1 בארץ בתחומה, אין זהבה זוכה להערכה שכזאת אצל ראשי היחידה לספורט הישגי – תומאס למפארס העומד בראשה, ומנהלה יצחק בן־מלך.

זהבה שמאלי אינה נכללת בסגל האולימפי, ולו אפילו בקטגוריה הנמוכה ביותר שלו. חברים בהנהלת איגוד האתלטיקה הביעו תרעומת על כך שהיחידה קלטה לסגל האולימפי שני אתלטים צעירים: זורק הדיסקוס עופר גרשון (18) ורץ ה־400 מ' יהודה מורלי. אחד מחברי האיגוד אמר ללמפארס שלפני שמזכירים את שמותיהם של שני הצעירים האלה מצויה האתלטית הבכירה זהבה שמאלי, לה מגיע מקום של כבוד בסגל האולימפי ל־1988. למפארס טען כי המרתוניסטית שמאלי „זקנה" כבר ואין לה מקום בסגל האולימפי.

הקביעה לפיה זהבה „זקנה" הקפיצה מכעס את אנשי מלכת הספורט, שהציגו מיד בתגובה את הדוגמא של שתי המרתוניסטיות הטובות בעולם מנורווגיה, אינגריד כריסטיאנסן בת 31 – שיאנית עולם ב־5000 מ', 10,000 ובמרתון – וגרטה וייץ בת 33, מדורגת מספר 2 בעולם, שהיתה במשך שנים מספר 1.

זהבה שמאלי נפגעה כאשר שמעה שמכנים אותה „זקנה". „כשהיינו צעירים אמרו לנו 'תתבגרו ותוכיחו את עצמכם'. עכשיו קוברים אותנו. מה זה? זכותו של למפארס לומר מה שהוא רוצה, אבל עם התוצאות שלי אף אחד לא יכול להתווכח".

כך זה נראה: לא קוקטייל, לא רבע עוף בחמוקה, כי אם תחרויות ברידג' בפתיחת הקונגרס ה־21 בישראל

אוסמו הגיע לאימון מכבי חיפה – וסולק

יונתן הללי

בלם מכבי חיפה, רפי אוסמו, הגיע אתמול לאימון אך סולק ממנו בהפגנתיות על ידי המאמן שלמה שרף. אוסמו נראה נרגז מאד לנוכח הבשורה והתפרץ לעברו של שרף „אתה עוד תאכל אותה חזק ממני, אני אגמור אותך, אתה לא תדע מאיפה זה בא לך". שרף השיב לאוסמו „את מה שהיה לך נגדי כבר קראתי בעתון". אוסמו הושעה שלשום בעקבות התבטאויות בכלי התקשורת עד להעמדתו לדין פנימי כאשר במקביל הוא קיבל אישור להתאמן בכל קבוצה שיחפוץ.

האווירה במכבי חיפה עכורה ובקרב השחקנים קיימת תחושה של תסכול. מחר יקיים חוג אוהדי מכבי חיפה מסיבת עתונאים רבת משתתפים במלון ציון בה יתבעו את הדחת המאמן ופיטור ההנהלה. „לא ניתן להרוס את מה שעוד נשאר", אמרו אתמול בחוג האוהדים. נודע כי היום יופצו אלפי כרוזים בהם יתבקשו האוהדים לחתום על עצומה המביעה אי אימון בהנהלה ובמאמן.

בענין אחר נודע כי סיכוייו של המאמן דרור קשטן להתמנות לתפקיד המאמן במכבי חיפה הולכים וקטנים בעקבות התנגדות בהנהלת הקבוצה. מנהל הקבוצה הודיע אתמול לשחקנים כי נאסר עליהם להתראיין בכלי התקשורת וכל מי שיעשה זאת צפוי להשעייה אוטומטית, ועדת משמעת וקנס כספי.

חלוץ מכבי חיפה זאהי ארמלי נאלץ להתאמן אתמול עם קבוצת הנוער, בהוראת שרף. „אני לא מבין שחקן שמנהל מאבק משפטי נגד קבוצתו ובמקביל מבקש לשחק בה", נשמע שרף אומר בהזדמנויות שונות.

נראה כי שרף גם מכין כבר את הקבוצה לעונה הבאה... אתמול באימון אמר שרף לחניכיו כי „המאמן הבא יקבל ממני דו"ח מפורט על כל אחד ואחד מכם".

ב־9 במארס, בגמר אליפות העל־יסודיים בכדורסל:

מקיף רמה"ש נגד אורט ביאליק

דוד לביא

נבחרת ביה"ס המקיף רמת־השרון ונבחרת אורט קרית־ביאליק תתמודדנה בגמר אליפות בתי־הספר העל־יסודיים בכדורסל, שתתקיים ב־9 במארס. כך נקבע אתמול, לאחר ששתי הנבחרות הצעירות ניצחו בשלבי רבע הגמר וחצי הגמר של האליפות. בגמר הבנות תתמודדנה נבחרות עירוני א' תל־אביב וחוף־הכרמל.

בנות עירוני א' וחוף הכרמל הביסו את מתחרותיהן בחצי הגמר בנקל. שתיהן ניצחו בהפרש של 26 נקודות. בשורות עירוני א' בלטו ליטור מזרחי ושיבולת יגל. אלומה גרין הצטיינה בחוף־הכרמל. חצי־גמר הבנים היה, לעומת זאת, מותח ומרתק. רמה"ש וקרית־ביאליק ניצחו בהפרש של 4–5 נקודות בלבד.

■ **התוצאות:**

בנים, רבע הגמר: מקיף „השרון" רמה"ש – גן־שמואל 47–92, בסמ"ת חיפה – כי"ח ת"א 48–64, „בן־גוריון" עפולה – מקיף ג' ב"ש 47–57, קרית־ביאליק – „בליך" ר"ג 55–69.

חצי הגמר: מקיף „השרון" רמה"ש – בסמ"ת חיפה 55–60, קרית־ביאליק – עפולה 58–62.

בנות, רבע הגמר: עירוני א' ת"א – עירוני ה' חיפה 20–61, בית־ירח – ראשל"צ 29–30, „בן־צבי" קרית־אונו – מקיף יהוד 40–38, חוף־הכרמל – „אוסטרובסקי" רעננה 42–64.

חצי הגמר: עירוני א' – בית־ירח 29–55, חוף הכרמל – קרית־אונו 44–70.

הוולבו של...ארמלי

יונתן הללי

חלוץ מכבי חיפה, זאהי ארמלי, מימש את הבטחתו ועיקל אתמול בבה"ש המחוזי בחיפה את מכוניות הוולבו (החדשה והחדישה) של שלמה שרף.

פרקליטו של החלוץ, עו"ד סלמן פרג', ביקש עוד מביהמ"ש לעקל את תכולת המועדון ברחוב הביכורים שעל הכרמל, את ציוד הספורט שבו, את הכספים המגיעים לאגודה ממרכז מכבי, ממועצת ההימורים ומההתאחדות לכדורגל. כמו כן מתבקש ביהמ"ש לעקל את הכספים המגיעים למועדון מקופת הברטיסים 'גרבר' ואת חשבון הבנק של מחלקת הכדורגל. היקף העיקול מגיע ל־135 אלף ש"ח. זה הסכום שחייבת מכבי חיפה לארמלי בגין רכישת כרטיס השחקן שלו ומשכורותיו מאז תחילת העונה. השופט המחוזי יוסף זהבי, נענה לכל בקשותיו של עו"ד פרג' לעיקולים.

צו העיקול הוצא כמעט כל תקדים, התקבל במעמד צד אחד. לא נקבע מועד להמשך הדיון. נודע, כי אם ינסו ראשי מכבי חיפה להתחמק מעיקולים אלו, כפי שעשו בעיקולים האחרונים – יבקש ארמלי צו תפיסה של מכוניות הוולבו של המאמן שרף ועל ציוד הספורט של המועדון.

ברידג' ♣

קונגרס כחול לבן

ארז קופמן

הקונגרס הבינלאומי ה־21 לברידג', שנסתיים זה עתה, שבר הרבה שיאים. על שיאי ההשתתפות, הן בקרב הישראלים והן בקרב הזרים, דנו כבר במדור הקודם. לאחר סיומו חובה לציין את מה שלא נמדד בשיאים סטטיסטיים, והו הרמה העולה והגוברת בקרב השחקנים הישראלים, ובמיוחד הצעירים שבהם. הם נתנו את הטון בקונגרס ה־21, ולמרות כל הכוכבים מחו"ל שנחתו בשדה התעופה של לוד, הקונגרס הזה יזכר כבחול־לבן.

את המדור השבוע נקדיש לתוצאות הקונגרס.

בתחרות הזוגות הגדולה (486 זוגות) זכו בבכורה הזוג הותיק שמואל לב – אליקים שופל בתוצאה המצויינת של 66.8%. השניים משתפים פעולה גם בנבחרת ישראל והיו שותפים להישגיה המעולים אשתקד – מקום שני באירופה ושלישי בעולם. השניים שומרים באחרונה על כושר. רק לפני שבועות אחדים זכו באליפות ישראל לזוגות בשיטת ה־TOP-BOTTOM.

גם בסגנות זכו ישראלים – הזוג התל־אביבי הצעיר פורת – אנגל (65.1%), ואילו המקומות 3–4 נתפסו ע"י זרים: הזוג הזמבוביץ' – סילג'י, שניהם שחקני נבחרת הונגריה, סיים שלישי (64.4%) והצמד מנבחרת שבדיה, סנדלין וגולברג, שהיה שותפים לזכיה בגביע אירופה בעבר, תפס את המקום הרביעי עם מאזן של 64.2%.

בתחרות קבוצות מעורבות (106 זוגות) הפתיעה קבוצתה של גב' דן (רחובות – ירושלים) שזכתה ב־108 נקודות שהיקנו לה את הבכורה. הקבוצה כללה את גב' דן, גב' שנק, מזור ושחר. במקום השני זכתה קבוצת יניר־קניר־בבלי־צוליגנר מסביון (102 נקודות). קבוצתה של גב' מלך מת"א סיימה שלישית (98).

לתחרות הקבוצות היוקרתית נרשמו 128 קבוצות. במקום הראשון זכתה קבוצה בכירה מארה"ב שכללה את מר סנדרס, נשיא הליגה האמריקנית לברידג', ואת שלוש אלופות העולם לנשים – קטרין ווי הסינית אמריקנית, ג'ודי רדין וקארול סאנדרס. שניה סיימה קבוצת לויס ושלישית שופל, שתיהן מת"א.

ביום ו' התקיימה תחרות ראווה מסקרנת בין הקבוצות הבכירות בקונגרס. נבחרת שבדיה/גרמניה זכתה בבכורה ואחריה, לפי סדר הדירוג הסופי, נבחרת ישראל, נבחרת הצעירים של ישראל, נבחרת הונגריה, נבחרת ארה"ב ונבחרת הנשים של ישראל.

הקונגרס ה־21 לברידג' הסתיים. אבל הברידג' הישראלי ממשיך להביט קדימה, והפעילות היא בעיצומה. כבר בשבת הקרובה, 21 בפברואר, תתקיים במועדון גלרבלום בחיפה, בשעה 9.30 בבוקר, שלב רבע־הגמר באליפות ישראל הפתוחה לזוגות. בתחרות יטלו חלק 48 זוגות מרחבי הארץ שזכו במקומות הראשונים בסניפיהם בתחרויות המוקדמות.

שחמט

קספרוב מקים עמותה

צבי בר־שירה

גארי הוא לא רק שמו של כוכב בית"ר, הגדודמלק, כוכב השער הארוך בליגה הלאומית בכדורגל, אלא גם שמו הפרטי של האלוף העולמי קספרוב. האלוף הפופולארי, שזכה בכתרו באחרונה אחרי שלושה דו־קרבות עם קרפוב, אנטולי קארפוב, הקים באחרונה „עמותת רב־אמנים", שרשמה לזכותה הישג ראשון: אליפויות העולם תחזורנה למסלול תקופתי של שלוש שנים – על אפו וחמתו של נשיא פיד"א, פלורנסיו קאמפומנס מהפיליפינים.

קיים דמיון כלשהו בין נחרצותו של קספרוב לקעקע את תשתית מימסד־פיד"א, שבראשו ניצב הפיליפיני, לבין פעילות העמותה הישראלית, הקוראת תיגר – ביננתיים בלי הצלחה יתרה – נגד ריכבנותו רבת השנים של „האגוד הישראלי" על חיי השחמט בארץ.

■ **השחמטאיות יוצאות לכבוש את אירופה**

שלושה דורות של שחמטאיות – לובה קריסטול־וייצגר, אלופת העולם לשחמט־בכתב והשריד האחרון מנבחרת השחמטאיות שזכתה בתואר העולמי באולימפיאדת חיפה בחורף 1976, לנה גלאדרדוויה, אלופת הארץ החינגית שלא הגנה על תוארה הלאומי, עקב „נישואיה, ושלומית דרדי בת ה־17 – יוצאות בחודש הבא לאוליבן, מערב־גרמניה, כדי להתמודד בתחרות האזורית לאליפות העולם.

■ **מה הם אומרים זה על זה?**

כאשר נפגשים שני אלופי עבר מפוארים כשמואל („סמי") רשבסקי (ה"ד) ראובן פיין – שני רבי־האמנים הקשישים מארה"ב, כבר תוקפים את השמונים – עדיין הם מרעיפים מחמאות הדדיות. פיין: „רשבסקי מעולם לא למד פתיחות, אך היה חזק בשלב המציעה." רשבסקי: „פיין היה חסר בטחון עצמי, אך הוא התבגר בכשרון ענקי." ובאותו ענין: השופט הבין־לאומי אבשלום יושע, לשעבר מו"ד האגוד ונציג ישראל בפיד"א, שוקד עתה על עריכת ספרו „11 אלופי עולם" (הוצאת „אדיאסף") אשר ייקרא „13 אלופי עולם". ה„צופר": יושע משלב הפעם גם עימותים מעניינים בין האלופים העולמיים לבין שחמטאי צמרת (ארץ) ישראלים. הראשון מהחתיה הבינחולדית: צ'רניאק – קבלנקה. התוצאה: „2" – בשפת הטוטו.

هكذا من الأصل

סכנ׳ מן الاجل

כדורסל

גמר־סל. וזו רק ההתחלה!

מאחורי הסורגים יריב ורשיצקי, מאמן הפועל חיפה, ניהל אמש את הדקות האחרונות של משחק הניצחון על הפועל חולון, מאחורי הסורגים, אחרי שהורחק בידי השופטים. צילם: עדי אבישי

בן, לילד הזה התפללנו. כך צריך לפתוח סידרת משחקי הכרעה בליגת כדורסל טובה כמו הלאומית של ישראל. ערב של הפתעות היה אמש וזו היתה רבותי, רק ההתחלה.

הפועל חיפה. לא לפני זמן רב, נאבקו הכדורסלנים באזור מעיד הכרמל, על חייהם בליגה הבכירה. החליפו מאמנים (רני כהנא, אלן לובן) ולבסוף כוונו בידיו ורשיצקי. הנה, את העונה סיימו במקום ה־7 ואמש עלו כמו גדולים למשחק הראשון שלהם בגמר־סל, בחוץ, מול מוכבי חולון ו..ניצחו 90–82, אחרי הארכה (בתום המועד החוקי היתה התוצאה 75–75)!

לכפר־גלעדי הגיעו כדורסלני הפועל ת"א, ללא יומרות וגם רמת הציפיות היתה נמוכה במיוחד. גליל עליון הרי עלתה לגמר גביע המדינה, אחרי ניצחון על אליצור נתניה. ואז, בתום 40 דקות מרתקות ומותחות, שבים התל־אביבים הביתה עם ניצחון חוץ מרהים, 78–72!

"רק" אליצור נתניה קילקלה לנו ערב מלא של הפתעות. אומנם מכבי חיפה העניקה למארחיהם מאבק קשוח ושווה כוחות עד לשניות הסיום. אבל המאמן יוסי הדרי היה יכול לחייך ולומר: "סוף טוב הכל טוב"... הניצחון 98–93 העניק לנתנייתים מקדמה לקראת הגומלין בשבוע הבא.

עד כאן נהנינו מהפתיחה המלהיבה של הגמר־סל (גם מהניצחון שלשום של מכבי ת"א על בית"ר ת"א, 122–88). פחות אהבנו את השיפוט, בעיקר במשחק בחולון, שם היו ראובן וירזובניק ושי שטריקס. דבר מוזר קרה שם, הבין־לאומי וירזובניק, הנחשב בצדק לאחד השופטים הטובים שלנו, נגרר אחרי שטריקס הצעיר חסר הנסיון, לסידרה של טעויות והחלטות מגוחכות, שאסור שתהיינה במעמד בה נכבד כמו משחקי הגמר־סל. אני משוכנע שיש בארץ שופטים צעירים לא פחות טובים, אשר היו שמחים להוכיח את עצמם בגמר־סל, לו היו מקבלים את ההזדמנויות אשר להן זכה העונה שי שטריקס.

קאר - מוצרי ספורט

הפועל חולון 82 (75) (38)
הפועל חיפה 90 (75) (39)
קלעו לחולון: בוגין 24, בורמוד 15, בניסטר וטרי 14 כ"א, אלימלך ומאור 6 כ"א, חנוך 3.
ריבאונדר מצטיין: בניסטר וטרי 9 כ"א.
קלעו לחיפה: יוסטון 25, דלול 24, וולאס 19, קסקי 12, ברנע 8, שביט 2.
ריבאונדר מצטיין: יוסטון 9.
שפטו: וירזובניק ושטריקס, 750 צופים בחולון.

הפועל ת"א 78 (40)
גליל עליון 72 (47)
קלעו לת"א: רובינזון 26, פרישמן 14, מרסר 12, ויליס 12, קליש 8, דיקמן 5, אמסלם 1.
ריבאונדר מצטיין: רובינזון 9.
קלעו לגליל: ברי 23, ווייט 16, ליף 12, דיסמן 12, חזן 9.
ריבאונדר מצטיין: ווייט 13.
שפטו: זגול ורמות, 00 צופים בכפר־גלעדי.

אליצור נתניה 98 (57)
מכבי חיפה 93 (52)
קלעו לאליצור: ג'ונסטון 26, נברסון 17, סימס 16, פייר 15, גידנס 9, מאלוביק 8, ברכה 7.
ריבאונדר מצטיין: פייר 10.
קלעו לחיפה: פלאורס 20, שפע, ג'נסון וגורדון 19 כ"א, רוזנברג 14, שלאכטר 2.
ריבאונדר מצטיין: פלאורס 8.
שפטה: קמינר ועזוביה, 1000 צופים בנתניה.

המחזור הבא
ביום ב' הבא:
מכבי חיפה – אליצור נתניה
בית"ר ת"א – מכבי ת"א (בעזרה)
הפועל ת"א – גליל עליון
הפועל חיפה – הפועל חולון

molten

דלזל ויוסטון רוקטס

אורי שטרק

סנסציה! הפתעה גדולה! – אולי לגבי אלה שלא היו אמש בהיכל הספורט בחולון. ל־750 הצופים לא היה ספק מי היא הקבוצה הטובה יותר על משטח הפרקט. הפועל חיפה כמובן, שהגיחה מעמדה נחותה כביכול והדהימה את החולונים במבצרם, אחרי הארכה, 90–82. (75–75 בתום המועד החוקי).

בחלום הוורוד ביותר לא האמינו שחקני הפועל חיפה, כי כבוחם לנצח באולם מטיל האימה של חולון. לפיכך, כל שנותר להם היה להילחם כדי לפחות לא לרדת מובסים. והם נלחמו ו...נלחמו ו...נלחמו וככל שחלפו הדקות התברר להם ולחולונים ולקהל ביציעים כי הנה עומדת להתרחש הסנסציה.

חולון נראתה אמש כשבר כלי. שחקנים מצטיינים בדרך כלל, כמו ישראל לאימלך, קני באניסטר, דייוי בארמור או ג'יימס טרי, שנקלעו ל"ערב שחור ומשחור". 12 איבודי כדורים; החטאות מזורות ומשחק מפוזר – העניקו יתרון משמעותי לאורחים והגלגל יוסטון, יונתן דלול, קילפטריק וולס והזרזן קסקי, להוסיף כדורים, לקלוע לסל ולצבור נקודות קלות עד מאוד, ולהוליך ברוב שלבי המשחק ביתרון שנמחק אומנם לעיתים רחוקות, אחרי התעוררות רגעית ולא דומיננטית של החולונים.

בעיקר אמורים הדברים לגבי ניב בוגין, שהיה היחיד בחולון אשר ניסה לעשות משהו, חרץ מ־4 סלי 3 נקודות שלקלע, הוא גם היה זה שהשווה (6 שניות לסיום החוקי) וכפה את הארכה, אחרי התעוררות חולונית שבסיומה הצליחו למחוק פער של 12 נקודות לזכות האורחים (!). למעשה היה ניב במצב של ניצחון, כאשר קליעת העונשין השניה שלו, היתה מסוגלת, אילו דייק בה, להעניק לחולון יתרון של נקודה וניצחון.

התעוררות של חולון ששחקניה הצליחו לקראת הסיום החוקי של המשחק למחוק יתרון חיפאי בן 12 נקודות. אבל ההחטאה הותירה את התוצאה 75–75 ושלחה את שתי הקבוצות ל־5 דקות נוספות של מאבק. באותן דקות ניסה דייוי בארמור, בבמה כביסות יהודה, להפוך את הקערה על פיה, אבל הוא עשה זאת מעט מדי ומאוחר מדי.

דקות ההארכה היו של הפועל חיפה ללא עוררין. שחקניה קלעו 15 נקודות לעומת 7 נקודות בלבד של חולון. באניסטר היה חלש מאד. ג'יימס טרי לא היה שם. אבי מאור עוד בלט פה ושם, אך לא עד כדי שינוי משמעותי ביחסי הכוחות במגרש. קילפטריק וולס ויוסטון, שלטו איפוא מתחת לסלים ודלול, למרות סידרה ארוכה של איבודי כדור, שכמעט עלו לקבוצתו בניצחון, יחד עם קסקי (ואת איבוד הכדור שלו, 11 שניות לסיום החוקי, כאשר מסר היישר ל..ספסל החולוני, איש לא הצליח לעכל) האבנר שם טוב, המשיכו ללחוץ ולקלוע עד לניצחון.

סיפור בפני עצמו היוו צמד השופטים ראובן וירזובניק ובעיקר הצעיר שי שטריקס, שהידרדרו לטעות ולעתים איבדו את רסן המשחק. מאמן הפועל חיפה, יריב ורשיצקי, שעירער על שריקות נגד קבוצתו, מצא עצמו מנהל את דקות ההארכה מעבר לגדר המגרש.

מאמן וג'נטלמן ודון קישוט

אלברט מנחם

יכולת בינונית הספיקה אתמול להפועל תל־אביב, כדי לגבור על הגליל העליון 78–72, במבצר הצפוני של היריבה המושבעת. המשחק היה רב תהפוכות ורק בסמוך לסיומו הוכרע. עם זאת, התוצאה המפתיעה אינה מעידה בשום אופן על משחק שהתעלה לרמה גבוהה. שתי הקבוצות, אשר עשו הערב צעד ראשון במשחקי הגמר־סל, לא גילו את מלוא יכולתן. הפתיעה במיוחד לרעה קבוצת הגליל, שסיימה את הליגה הסדירה עם סיבות טובות לגלות שאפתנות יתרה לקראת מאבקי ההכרעה של צמרת הליגה הלאומית. הקבוצה מהגליל הפתיעה בחולשתה, בעיקר במחצית השניה, כאשר כל שחקניה יחד קלעו 25 נקודות בסך־הכל.

במחצית הראשונה היו דווקא שחקני הגליל עדיפים על האורחים מתל־אביב. הם צעדו במשך מרבית דקות המחצית ביתרון קטן. סל של 3 נקודות של דיסמן, בשניות האחרונות של המחצית, העניק לקבוצתו מקדמה, 47–40. מקדמה אמרנו על הנייר בלבד. מהר מאד התברר, שבימים חלש מסוגלת גליל עליון להשביע את עצמה בכל הפרש. חולשה בלתי מובנת, אשר פקדה את הגליל העליון במחצית השניה, הקלה את המלאכה על רובינזון, פרישמן וחבריהם. רובינזון, שצבר שלוש עבירות בדקות המוקדמות של המשחק, חימם את הספסל דקות ארוכות. המקומיים היו הראשונים לברך על כך. כאשר שב רובינזון למגרש בדקה ה־23, כדי לצמק ולהעלות את קבוצתו ליתרון, הבינו הכל מדוע. יתרונה זה של הפועל תל־אביב לא נשמט עד לסיום.

אחת התופעות היותר מוזרות שהתגלו בקרב גליל עליון היא התנהגותם הנמהרת בדקות ההכרעה. דווקא בדקות קריטיות של המשחק, כאשר הוליכה הפועל תל־אביב 61–63, נערך חילוף בשורות הגליל שלא עלה יפה. סמית ובן־עסר נכנסו במקום דיסמן וליף. הראשונים, כך הסתבר בהמשך, רק "תרמו" לביסוס של היתרון ה..תל־אביבי. בדקה ה־35, הפיחו ארז חזן ושמואל דיסמן תקוות מחודשות בלב אוהדי קבוצתם. סדרת סלים של 3 נקודות של הצמד הזה צימקה את הפער ל־67–68. הכל נראה פתוח מחדש. אלא שרובינזון, אימת הגליל ששבה רעננה ומאיימת מתמיד מן הספסל – דאג להגדיל את הפער לזכות קבוצתו. הגליל העליון נותר ללא מענה לפייט שהכתיב הדון קישוט התל־אביבי. את השניות האחרונות של המשחק בילה פרישמן בהקפצת כדור מול אוזלת ידם של הגליליים.

משה ויינקרנץ, מאמן וג'נטלמן תל־אביבי, הודה בסיום בלא שמץ התנשאות, כי כדורסל גדול לא הציגה אף אחת משתי הקבוצות אמש. "פשוט תפסנו את גליל עליון לא במיטבה".

ניצחון וקופה דלה

ברוריה ביגמן

אחד הגורמים העיקריים לקיום משחקי הגמר־סל הוא גורם הכסף. אמש, באולמה צר המידות של אליצור בנתניה, בו נדחסו כ־1000 צופים, עשו הנתנייתים קופה דלה ביותר. הם מכרו כרטיסים ב־4300 ש"ח...

● שחקני בית"ר ת"א הגיעו אמש בהסעה מאורגנת לאולם בנתניה ועקבו אחרי יריבתם הבאה בגמר־סל: אליצור נתניה או מכבי חיפה. בית"ר כבר הודיעה שהיא תארח גם את מכבי ת"א בשבוע הבא, וגם את המשחק בשלב הבא בעזרה כדי לזכות בקופה שמנה.

● רני כהנא, עוזר המאמן הלאומי שהשאיר את הפועל ירושלים בלאומית, עדיין לא החליט אם ימשיך לאמן את הקבוצה גם בעונה הבאה. לירושלים חזה עם כהנא לפיו הוא מאמנה, אך לרני אין התחייבות לקבוצה. המאמן אמור להיפגש בקרוב עם אישים מרכזיים המנהלים את הקבוצה ואם יתברר לו כי יש כוונות להעמיד קבוצה טובה שלא תצטרך להיאבק על חייה בליגה יהיה מוכן לעשות מאמץ ולהמשיך בקו הירושלמי.

● כדורסלני הנוער של אליצור נוהו רזר רמלה זכו אתמול בגביע לזכרו של סרן יצחק "הכלה" הכהן ז"ל שנהרג במלחמת יום הכיפורים. הרמלאים ניצחו בנתניה את אליצור המקומית 98–75.

בליגה לנשים:
36 נקודות באלומה אחת

אלומה גורן (17) הכדורסלנית הבין־לאומית של גבעת־חיים צלפה אמש 36 נקודות לסל הפועל חיפה והצעידה את קבוצתה לנצחון חוץ 81–72, אמש במחזור ה־17 בליגה הלאומית לנשים בכדורסל.

רונית שרף היתה הקלעית הבולטת של מכבי ת"א – 17 נקודות, בנצחון 61–51 על קבוצת התחתית של הפועל גלבוע. במשחקים האחרים: אליצור ת"א – הפועל ת"א 76–33. דריינר קלעה 29 נקודות למנצחות. הפועל רמת־גן – רמת־חן 81–59, בנ־יהודה – אס"א ת"א 87–60 ואליצור ראשל"צ – מכבי דרום 62–61.

נבחרת הכדוריד מחפשת מאמץ

יו"ר איגוד הכדוריד, מני וייצמן, מנהל מו"מ מתקדם עם מספר חברות מסחריות גדולות המעוניינות לאמץ את נבחרת ישראל בכדוריד. מאחר שההתאחדות הבין־לאומית הגדירה זה מכבר לנבחרות לאומיות לפרסם חברות מסחריות, עומד איגוד הכדוריד לבצע פריצת דרך בכיוון זה בישראל, ולהגיע מהתקשרות כספית־פירסומית, עם חברה גדולה שתסייע לו מבחינה כספית. כיום מנהל וייצמן מו"מ עם חברה מתוך מן הגדולות בארץ, חברת קשר גדולה.

שיטת ההגנה של ג'ונסטון

בן כספית

סגנית אלופת ישראל בכדורסל, אליצור נתניה, הזכירה אמש בדקות רבות וארוכות את יכולתה מהעונה שעברה. היה זה חידוש נתנייתי מעניין ומועיל במיוחד לאור העובדה שבמשחקיה האחרונים הזכירה אליצור דווקא יכולת קודמת יותר, מהתקופה בה דישרשה אי־שם בפאתי הליגה הארצית.

אולם לבריק הנתנייתי המתחדש לא נכונו אתמול חיים קלים. יריבה כמכבי חיפה, מבריקה לא פחות, הגיעה לנתניה עם שאיפת ניצחון מוצהרת. המפגש בין שני האיתנים הללו יצר כפות ברקים אמיתית, שהולידה תצוגת כדורסל מהנה, מותח, רווי תהפוכות ומאבקים חריפים.

את נצחונה (98–93) חייבת נתניה, בראש ובראשונה, לאחד – גיים ג'ונסטון. הסנטר הלבן והמשמן של אליצור כיפס אתמול למעמד של חביב הקהל (קצר הזיכרון), תוך כדי קטיפת 8 ריבאונדים, קליעת 26 נקודות והצגת משחק הגנה יוצא מן הכלל.

הוא גם היה היחיד שהחזיק את אליצור בעניינים, ב־15 הדקות הראשונות של המשחק. בפרק זמן זה הודגו ביתרון חיפאי שהושג בזכות נקודותיהם הרבות של עדי גורדון והזרזן שפע (שהושגו מבחוץ), לעומת החטאות נתנייתיות מסמרות שיער.

היתרון החיפאי 43–38 בדקה ה־15, היה גם האחרון. נדבות סלים מרהיבה בכיכובם של נברסון ושפע הציבה את הנתנייתים בעמדת יתרון, שהמשיך בצמיחתו האיטית עד להפסקה (57–52 לאליצור).

הגנה יעילה של אליצור (3 גבוהים) בפתיחת המחצית השניה סייעה למקומיים לשמור על יתרונם. אבל לא לאורך זמן. בדקה ה־32 השווה ריצ'י ג'ונסטון ל־77–77 הבהיר, כי מריטת העצבים האיטית של האוהדים הנתנייתים תמשך גם היום.

ואז, כמו תמיד, התעורר לו וילי סימס מתרדמתו הארוכה (4 נקודות במחצית הראשונה), קלע 3 סלים רצופים ומילט את קבוצתו קדימה.

פיני גרשון נטל פסק זמן. ואומנם – החיפנים חזרו לפרקט מתודרכים היטב, ונאלצו להשקיף בקרל נברסון תוקף כדור ומסיים בהטבעה וירטואוזית. נגמר? עדיין לא. ארי רוזנברג נזכר לקלוע 2 סלי 3 נקודות ולצמצם ל 96–91. דקה וחצי לסיום, כדור חיפני. זריקה פזיזה של גורדון, מתפרצת נתנייתית – ומאלוביק סוגר עניין. המאבק על הזכות להיפגש עם מכבי תל אביב בשלב הבא רק החל.

על הגובה טרי פייר (מימין) מאליצור נתניה וריצ'י ג'ונסון (משמאל) של מכבי חיפה, נאבקים על הריבאונד. וילי סימס מחכה להם למטה... צילם: צביקה ישראלי

לבו של...ארמנ

ברידג'

קונגרס כחול לבן

שחמט

פרוב מקים עמותה

צבי ברשירה

כדורסל

עשור לוירטון – היום בו עלינו על המפה

משה לריף

בוקר טוב ויום הולדת שמח לך מיקי ברקוביץ'. אתה בן 33, עד 120, כמו שאומרים, ובאמת לא צריך רק פיס בחיים, צריך לדעת גם מתי להיוולד. ואתה נולדת ב־17 בפברואר, במזל דלי.

הי־17 בפברואר כאילו ניתפר למידותיך, זוכר את היום הזה לפני 10 שנים ? זוכר היכן היינו ? זוכר מסיבת יום הולדת צנועה, הי־23 שלך, בפונדק דרכים על גבול בלגיה־צרפת־לוקסמבורג ? – בטח שזוכר. וכי מי שהיה שם, בחדר הקטנטן ב"הסוס הלבן", כך שמו של הפונדק בווירטון, יכול לשכוח את עוגת יום ההולדת שהכין לך שמלוק ? זוכר את הנאום חוצב הלהבות של רלף קליין, קצת עברית והרבה אנגלית לטובתם של טל ברודי, לו סילבר, אולסי פרי, בוב גריפין וג'ים בואטרייט, חצי קבוצה ? זוכר את מנת הציונות הגדושה שהרביצו בכם אז, שעה קלה לפני המשחק עם האדומים ממוסקווה ?

איזו שאלה. וכי איך אפשר לשכוח. אחרי כמה שעות נכונה לך חגיגה נוספת. יום ההולדת שלך הפך ליום ההולדת של המדינה, וכל זה התרחש הרחק הרחק מכאן. בעיירה קטנה, וירטון שמה. עד לאותו יום – לא היה לנו מושג שקיים מקום כזה, וירטון. מי שמע ?

■ **בית הגמר – לראשונה**

עונת הכדורסל הבין־לאומית 1976/7 היתה הראשונה שבה הופעלה שיטת בית הגמר, בהשתתפות שש הקבוצות המנצחות מן הבתים המוקדמים, על בסיס משחקי בית וחוץ. רצה הגורל ובאותה עונה, בנוסף לארבע קבוצות ממערב־אירופה (מוביליג'ירג'י וארזה, ריאל מדריד, ראטינג מאלין ומכבי ת"א) הבטיחו מקומן בשלב זה גם שתיים מנציגות הגוש המזרחי: זברויובקה ברנו וצ.ס.ק.א. מוסקווה.

המכשולים ניראו כדרך, אך איש לא ידע כיצד להתגבר עליהם. עם הצ'כים ניתן היה איכשהו להסתדר. ככלות הכל מכבי היתה כבר בצ'כיה ושום בעיות מיוחדות לא היו בעבר. המכשול הגדול היה הפעם בדמות הסלע האדום ממוסקווה. צ.ס.ק.א., נציגת הצבא האדום, לא רצתה לשמוע על הסדר של משחקי בית וחוץ. וכי למה לה להתארח בתל־אביב ולארח במוסקווה ?

עד שנמצאה הנוסחה הגואלת על ידי ראשי פיב"א, ביניהם המזכ"ל בוריה סטאנקוביץ' וחבר בכיר בהנהלת המוסד הבין־לאומי, יהודי בלגי בשם ליאון ונדל. עו"ד שמעון מזרחי, אז, כמו היום, יו"ר של מכבי כדורסל, נתן ברכתו לנוסחה הסופית, שפירושה היה כדלקמן: שני משחקי הבית שבהן צריכה מכבי לארח את הנציגות ממזרח־אירופה, יירשמו כאי־הופעה לחובתן של האורחות שסירבו לשחק בתל־אביב, אך שלא כמו במשחקים רגילים, שבהן אי־הופעה אינה מזכה את הקבוצה אפילו בנקודת ההפסד, הוחלט להעניק לשתיים נקודת הפסד אחת. וכך, במקום משחקים כפולים, הוחלט לקיים משחק אחד בלבד, שייחשב כאילו היה זה משחק הביתי של קבוצות ברנו וצ.ס.ק.א.

איש לא שיער מה תהיה ההשלכה של ההחלטה שנתקבלה, לא לפני שנציגי הקבוצות האחרות, ובמיוחד האיטלקים והספרדים, הקימו קול זעקה ומחאה על הדרך שבה זכתה מכבי בארבע נקודות בלי לנסות אפילו קליעה אחת לסל.

ומאז, עד היום, הפכה בלגיה ל"מומחית" לאירוח משחקי מכבי והאלופות של בריה"מ.

■ **כמו מבצע צבאי**

אך נחזור ל"שבוע הבלגי" הראשון, בפברואר 1977. המבצע החל ביום ראשון, 13 בחודש, במטוס "אל־על" לבריסל נבלעו גם 150 אוהדים שהצליחו לשריין כרטיסים למשחקים בבלגיה. קברניט המטוס, יהונתן שחר, הרעיף שבחים על ראשי השחקנים. הוא היה קשור לקבוצה בנפשו. אחיו, מאיר ז"ל, היה כדורסלן בקבוצת הנוער של מכבי ת"א ונפל במלחמת ששת הימים.

הדרך מנמל התעופה בבריסל לבית המלון היתה קצרה. לא במקרה נבחר מלון לא מרכזי לאירוח שלוש הקבוצות. המשחק הראשון עם הצ'כים נועד ליום שלישי, 15 בחודש, בווילוורד הסמוכה לבריסל ואילו השני, עם צ.ס.ק.א. – בוירטון. בית־המלון, שאובטח כמו במבצע צבאי, היה קרוב לווילוורד, מרחק 15 עד 20 דקות נסיעה.

יום שלישי, יום המשחק הראשון עם הצ'כים – והם אינם. סיפרו לנו על מזג אוויר קשה בפראג. רק מזכ"ל פיב"א, סטאנקוביץ', היה אופטימי. "הם יגיעו והמשחק יתקיים".

ואמנם, בשעות לפנה"צ של יום המשחק, הם הגיעו. לא ניתנה להם אפילו ההזדמנות להתאמן כראוי באולם שמכבי כבר "חרשה" שוב ושוב ביומיים שבהם שהתה במקום. אימון קצר אחד הספיק לצ'כים לפני שיצאו לאולם.

אך עם כל הכבוד לזברויובקה ברנו, עד אז הקבוצה שסגרה את טבלת בית הגמר, עם נצחון אחד בחמישה משחקים, לא להם חיכינו. האורחים הזוטרים יותר היו הרוסים. להם ציפינו יותר מתמיד. מפגש ראשון, היסטורי, עם נציגת הצבא האדום, כאילו צה"ל ועימו כל עם ישראל עומדים כאן למבחן ולא קבוצת כדורסל.

וגם הם הגיעו בזמן, כדי לראות את מכבי מתמודדת באותו ערב עם הצ'כים בווילוורד, ומנצחת 76־91.

■ **הליגה לירידות...**

שירה עליזה מאוד יצאה למחרת היום לווירטון. העיתונאים שוכנו בבית מלון בארלון, עיר קטנה על אם הדרך בין וירטון ללוקסמבורג; מכבי בחרה להתאכסן בווירטון ואילו הרוסים, שבעה ק"מ הרחק משם.

היחסים עם הרוסים מצויינים. אחד משחקניהם, אלז'אן זארמוחמדוב, סבל כאבים בגבו. אין בעיות. אדרי בתרך, האיש של מכבי אשר על הפיזיותרפיה, מטפל בגבו של קצין הצבא האדום. קצין אחר, איוואן אדשקו, שולט באנגלית בסיסית, מפזר ראיונות לכל מאן דבעי: לטלוויזיה, ל"קול ישראל" וגם ל"גלי־צה"ל".

רק 400 מקומות באולם צר המידות של וירטון. אולם ספורט של בית־הספר המקומי, שהוכשר למשחק הזה תודות להתערבותו של ראש העיר, מיסייה מישל ז'והן, במקרה או לא – גם שר הפנים בממשלת בלגיה.

אבל היו שם בין 500 ל־600. איך ? איך לא, כאשר באים ישראלים ויהודים טובים מכל רחבי אירופה, יושבים ועומדים בכל מקום אפשרי, אפילו בקפטריה הקטנה, על כוס יין או בירה. העיקר להיות שם.

אנחנו עם מכבי בשעות האחרונות לפני המשחק. מה שעובר על הבחורים האלה – קשה לתאר. בכל רגע נכנס בשערי הפונדק מישהו המכיר את מישהו מהשחקנים או מהמנהלים. "רק להגיד שלום". בסדר חביבי, תיכנס. וכך הלאה והלאה, עד לאסיפת הקבוצה ולנאומים הציוניים שמטרתם לעורר מוטיבציה אצל אלה שמקרוב באו – לו סילבר, בוב גריפין ושני בני אבותיהם האחרים, אולסי פרי וג'ימבו בואטרייט. לכל השאר ברורה המטרה.

טל ברודי, "קפטן", מתרגש לקראת החלפת הדגלון עם סרגיי־בלוב. הנה מגיעה עוגת יום ההולדת של מיקי ברקוביץ', כולם שרים happy birthday to you וקדימה למשחק.

■ **שלח את עמי**

שם, באולם, זו כבר אופרה אחרת. כאשר אתה רואה את "הבקבוקים באדום", על שום גובהם, אתה נתקף בפחד גבהים. בוב, מוטי, טל – נכנסים לעומתם. אבל מיד נראה הקהל אתנו. בכך אין כל ספק. צעירי בית"ר בבלגיה, על דגליהם ורעשניהם, עושים לרוסים חור בראש, גורמים עול מסויים לגומלסקי, מפריחים לעומתו סיסמאות, ביניהם "שלח את עמי" ועוד כהנה וכהנה. לו רק יכול היה להבין...

סיפור המשחק הוא אחר: מכבי – 48 כדורים חוזרים; צ.ס.ק.א. – רק 16.

זה, בנוסף לערב מצויין של כולם, ללא יוצא מן הכלל, מביא בסופו של דבר את הנצחון ההיסטורי בשיעור 91־79.

זה, בנוסף ל־20 נקודות יום ההולדת של מיקי ברקוביץ' – מביא את טל ברודי ליפול ישר לזרועות אנשי הטלוויזיה כדי לומר שם את המשפט הנודע: "הוכחנו שאנחנו על המפה ושם נישאר".

■ **כמו בטלוויזיה**

מאז פלישת כוחות הברית בשלהי מלחמת העולם השניה, לא ראתה בלגיה – ובוודאי לא אנשי וירטון – פלישה כה גדולה ל"בית הדואר". שוחחנו אמנם עם מנהל הסניף המקומי, העמדנו אותו על האפשרות שנזדקק לשירותי הטלפון והטלקס שעה ארוכה אחרי המשחק.

הבטיחו לנו, כמעט בסגנון ישראלי, ש"יהיה בסדר". הסיום היה גם כמו בישראל. בטלוויזיה. באמצע העברת החומר למערכות העתונים בארץ, כיבה מישהו את החשמל. "שלום ולילה טוב" אמרו לנו חוזי זה...

חוזרים למלון בארלון. אין קווי טלפון. מישהו מציע שהמקום הקרוב ביותר ממנו אפשר לטלפן לארץ זה ב"לוקסמבורג. רק 42 ק"מ מארלון, אך איך מגיעים לשם בלילה מקפיא, שבו קפא אפילו השלג על הכביש והפך לקרח ?

רק שמעון מזרחי יכול היה להציל אותנו. נכנסנו למכונית שמזרחי והחלקנו על הקרח ללוקסמבורג. השעה כבר שלוש לפנות בוקר. בקושי מצאנו את בית הדואר, ורק דפיקות עזות על הדלת העירו את השומר. הוא לא כל כך הבין מה אנחנו רוצים. "טלפון, טלפון" אנחנו צועקים. הוא נבהל, חשב שמשהו רציני אירע, פתח את הדלת ואיפשר לנו להתקשר.

כעבור יומיים – טיסה לארץ. 100 אלף איש צפו והריעו למכבי. מכאן ועד לגמר הגביע האירופי היתה הדרך קצרה. אבל למה לערבב שמחה בשמחה. דייה לשמחה בשעתה וזו עוד תגיע...

* * *

17 בפברואר 1977. היום זה היום, עשר שנים מאוחר יותר. אם אתם בני 20 עד 25 – זה לא יאמר לכם הרבה. אם אתם בני 30 פלוס – נעים להיזכר.

[illegible] במשחק

[illegible] וירטון, 17 בפברואר 1977, 500 צופים [illegible]

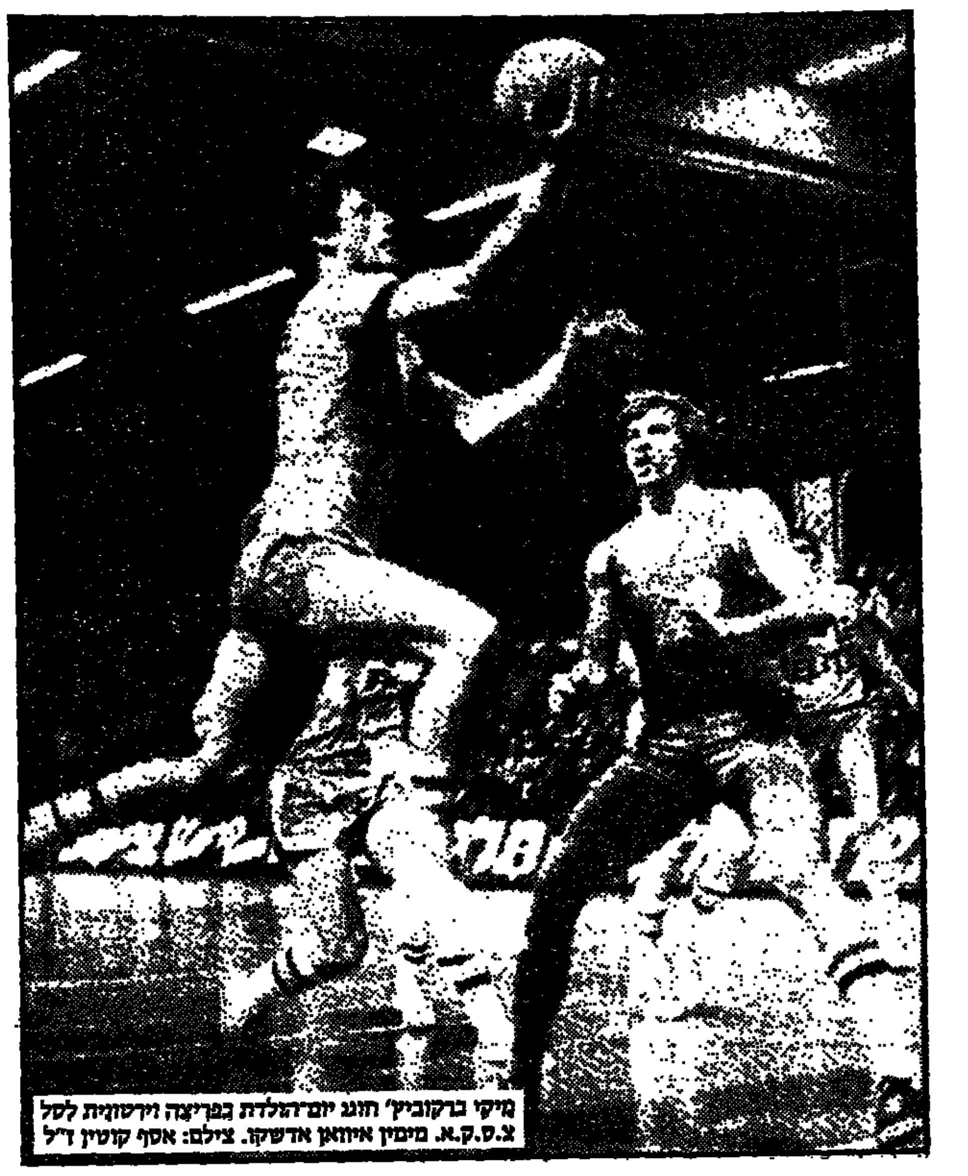

מיקי ברקוביץ' חוגג יום־הולדת בפריצה וירטוזית לסל צ.ס.ק.א. מימין איוואן אדשקו. צילם: אסף קוטין ז"ל

מאז ועד היום – רק מיקי ומוטי

10 שחקנים של מכבי נרשמו בטופס המשחק ההיסטורי בווירטון. מכולם שרדו בהרכב רק ברקוביץ' ואריאסקי. היכן השאר ? טל ברודי כיום איש ביטוח ומנהל בית־ספר לכדורסל מטעם עיריית הרצליה. אביק מנקין כיום איש הגליל העליון, עוזר מאמן. שוקי שוויין מנהל מפעל לרהיטים בחיפה. אולסי פרי בכלא בניו־יורק, חשוד בסחר סמים. בוב גריפין מרצה לספרות באוניברסיטה בארה"ב. לו סילבר משתלם לקבלת רשיון עו"ד בניו־יורק. אייל יפה לומד בחו"ל. ג'ים בואטרייט חזר לביתו שבויסה, ארה"ב.

איזייה תומאס: השד יצא מן הארון...

הסיפור של איזייה תומאס, הפוינט־גארד המופלא של הדטרויט פיסטונס, כמו לקוח מן האגדות: נולד וגדל בגיטו של שיקאגו במשפחה ברוכת־ילדים ונהג לישון בתוך... ארון ● היום, עטור תהילה אישית, נושא איזייה עיניו לאליפות ראשונה

עפר שלח, ניו־יורק

הסיפור של איזייה תומאס הוא תמצית כל היפה והמרתק בספורט האמריקני. זהו הסיפור המוכר של אדם שבזכות המשחק הקדוש כדורסל טיפס ממשכנות העוני של שיקאגו לא רק למדרגת סופרסטאר על המגרש אלא גם לעמדת סמל ודוגמה לחברה שמסביבו. זהו החומר ממנו עשויים חלומות, סיפור שכמוהו יש רק באמריקה.

איזייה וחברו הטוב מג'יק ג'ונסון מתחרים מזה חמש שנים על תואר הפוינט גארד הטוב בעולם. הם גם נאבקים על תואר "האיש בעל החיוך המדליק ביותר בנ.בי.איי". אבל החיים לא חייכו תמיד לאיזייה תומאס השלישי. הוא נולד בגיטו השחור בשיקאגו, ילד תשיעי ואחרון להוריו, שנפרדו כאשר היה עדיין ילד. ילדותו עברה עליו בעוני רב. "בחורף היה תמיד קר, והייתי צריך תמיד לישון לבוש בכל בגדיי," נזכר תומאס. "המשימה הקשה ביותר היתה למצוא מקום לישון. בדרך כלל ישנתי בארון, בין החוד של אחי לחוד של אחיותי". אמו נאלצה לגרש באיומי רובה את חבריה של כנופיית רחוב, שבאו לגייס את בני תומאס לשורותיהם. אבל לאחים תומאס היה מפלט – הכדורסל. במגרשים העירוניים שבכפיפות הרחוב הם בילו את כל ימיהם. שלושה מאחיו הבוגרים של איזייה עמדו על סף קריירה בנ.בי.איי ונכשלו. האלטרנטיבות היו מעטות ואכזריות: שניים מהם היו למכורים לאלכוהול והאח השלישי, לארי, היה לסרסור וסוחר סמים.

■ **כדורסל בחמש וחצי בבוקר**

אבל לארי היה גם האיש שהושיע את איזייה. ערב אחד ראה לארי את אחיו הצעיר הולך ברחוב לבוש בבגדיו שלו ומחקה את הילוכו. לארי נחרד. באותו לילה לקח את איזייה לחדרו, והזהיר אותו שלא יחקה אותו. "אני בחרתי בדרך הקלה," אמר לארי. "אני שונא את עצמי. אל תחקה אותי. אתה חייב להיות זה שיצליח. אתה חייב להיות זה שיביא הביתה את הכסף של הנ.בי.איי."

איזייה היה לאיש הנבחר של משפחתו. אחיו שכנעו את מאמן הכדורסל באחד מבתי הספר הטובים בעיר להעניק לו מילגה, ומדי בוקר היה יוצא מביתו בחמש וחצי ונוסע לבית הספר שבשכונה הלבנה. בשעות הפנויות התאמן בכל מגרש אפשרי, שיכלל עוד ועוד את מה שלמד מאחיו ועבד על התנועות שרק גאון כדורסל כמוהו מסוגל להמציא.

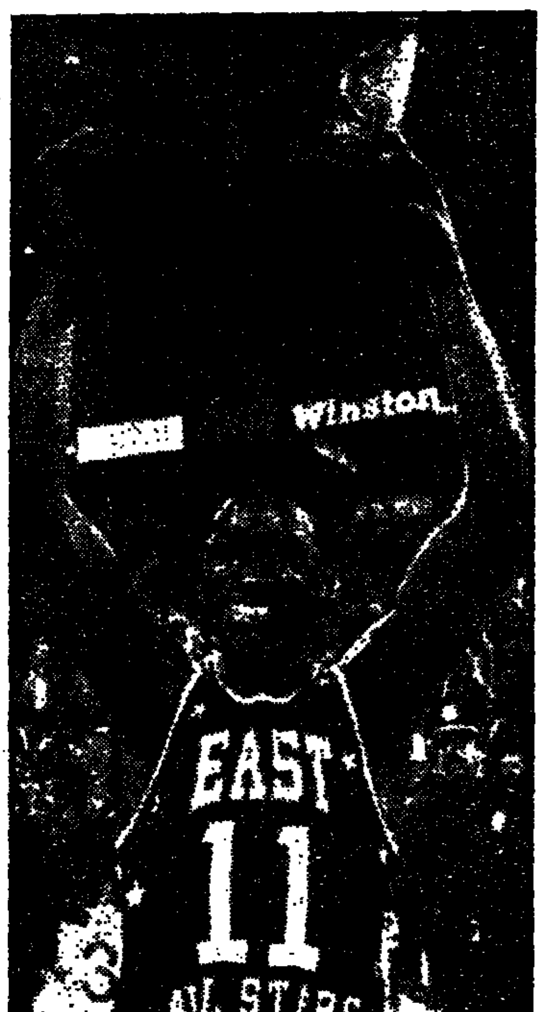

תומאס נבחר השחקן המצטיין במשחק מזרח־מערב '86

"כשהייתי עוזר־מאמן בפילדלפיה," מספר צ'ק דיילי, מאמנו של תומאס בדטרויט פיסטונס, "הייתי מתפעל כל פעם ממבצעיו הגדולים של ד"ר ג'יי ואומר לעצמי: "אני מקווה שהאנשים האלה יודעים מה שהם רואים, שהם מבינים שיותר לא יראו דבר כזה לעולם". היום יש לי אותה תחושה כשאני מביט באיזייה".

וההצלחה לא איחרה לבוא. מבין הקולג'ים הרבים שחיזרו אחריו בחר איזייה באוניברסיטת אינדיאנה ובמאמנה הסוער בובי נייט. השנתיים שלו באינדיאנה היו מלאות חיכוכים, אבל גם כך הוליך איזייה את הנבחרת לאליפות הקולג'ים, השנייה בתולדות האוניברסיטה. ואחרי שנתיים – חוזה שמן בדטרויט פיסטונס, פעמיים תואר השחקן המצטיין של משחק האולסטאר ומלכות האסיסטים, כוכב־על בליגה הטובה בעולם. הכסף והתהילה של הנ.בי.איי הגיעו סוף סוף למשפחת תומאס.

■ **תואר אקדמי ואולי גם...**

אבל איזייה לא שכח מנין בא. לא רק משפחתו שלו נהנית היום ממעמדו ככוכב. הוא אירגן בדטרויט, אחת הערים מוכות הפשע ביותר בארה"ב, "יום ללא פשע" ב־27 בספטמבר, יום שבו צעדו הוא וג'ונסון יחד עם כוכבי הפיסטונס והפוליטיקאים וקראו לתושבים להימנע מפשע. המעשה הסמלי הזה היה לתנועה של אזרחים הנאבקים לפתור את בעיותיה החברתיות של העיר. בכל קיץ הוא חוזר לשכונות העוני של שיקאגו כדי לשחק כדורסל עם הנערים המעריצים אותו ולהטיף נגד נגע השימוש בסמים.

במקביל הוא משלים עתה את לימודיו באוניברסיטה. "אני הוא הראשון במסורת הזאת," הוא אומר, "אני חייב לעשות את כל הדברים הנכונים, כדי שאלה המעריצים אותי והולכים אחרי יעשו אותם גם הם. אם לא אנצל את ההזדמנות הזו, אבזבז את חיי." וכדורסל? לפני תחילת העונה רכשו הפיסטונס את אדריאן דנטלי, מכונת הסלים מיוטה. היו שאמרו שדנטלי ותומאס לא יסתדרו יחד. אבל גורלם של נביאים אלה היה כגורלם של אלה שאמרו שאחרי כמה עונות בנ.בי.איי. ילמדו השחקנים לשמור על איזייה והוא יעלם. לאחר תקופת התאקלמות קצרה, ויחד עם עונה מצויינת של ביל לייםביר וויני ג'ונסון, הפיסטונס הם העונה איום משמעותי על ההגמוניה של הסלטיקס והלייקרס.

איזייה, שאמר פעם שהוא "אוהב לשחק יותר מאשר לנצח," רוצה היום רק דבר אחד – אליפות. לדעתי טובים הסיכויים שבאפריל הוא יפגוש את הטוב בחבריו, איש הקסם מלוס־אנג'לס, למאבק על הכתר. ואז נראה שוב את המחזה הנהדר – אמא ג'ונסון ואמא תומאס יושבות ביציע, ועל הפרקט מפליגים שני האשפים בעלי החיוך הפלא למחוזות הכדורסל הידועים רק להם.

N.B.A

בוסטון נכנעה לקסמי מג'יק

מג'יק ג'ונסון הפעיל את קסמיו, קלע 39 נקודות, קטף 7 ריבאונדים ותרם גם ב־10 אסיסטים שהצעידו את הלוס אנג'לס לייקרס לנצחון גדול על בוסטון סלטיקס, אלופת הנ.ב.א. 106־103, אור לאתמול. במשחק שותף לראשונה שחקן הרכש החדש של הלייקרס, מייקל תומפסון, 2.08 מטר, שנקנה מסאן אנטוניו רק ביום שישי כדי לשמש גיבוי ובעת הצורך להחליף את קארים עבדול ג'אבאר ולאפשר לו כמה דקות מנוחה הכרחיות.

תומפסון אמר לאחר המשחק כי למד בתוך 48 שעות מאז הגיע ללוס אנג'לס כמה בוסטון שנואה בעיר הזאת. "בעבר הערצתי והערכתי את הקבוצה הזאת, עכשיו אני שונא אותה כמו כל האחרים". המהפך אצלו התחולל תוך 48 שעות. הוא תרם במשחק 10 נקודות כמחליף. "עכשיו זו באמת חבורה מפחידה מאד", התבטא מאמן הסלטיקס קיי.סי. ג'ונס, "ויש לה גם מהירות בנוסף לגובה עצום".

קווין מקהייל קלע לבוסטון 23 ודניס ג'ונסון 22.

במשחקים נוספים, אור לאתמול: ניו ג'רסי נאטס – קליבלנד קאוואלירס 120־104 (אלברט קינג ובאק וויליאמס 19 כ"א), פורטלנד – אטלנטה 98־93 (קיקי ואנדוויי 27; דומיניק ווילקינס 22).

החוף המזרחי

תת־הבית האטלנטי

	נצ.	הפ.
1. בוסטון סלטיקס	37	13
2. פילדלפיה 76	28	22
3. וושינגטון בולטס	26	23
4. ניו־יורק ניקס	15	35
5. ניו ג'רסי נטס	12	37

תת הבית המרכזי

	נצ.	הפ.
1. דטרויט פיסטונס	32	16
2. אטלנטה הוקס	31	18
3. מילווקי באקס	32	21
4. שיקאגו בולס	25	23
5. אינדיאנה פייסרס	23	27
6. קליבלנד קווליירס	19	31

החוף המערבי

תת הבית מרכז־תיכון

	נצ.	הפ.
1. דאלאס מאבריקס	32	17
2. יוטה ג'אז	29	20
3. יוסטון רוקטס	26	23
4. דנוור נאגטס	23	28
5. סאן אנטוניו ספרס	18	33
6. סקרמנטו קינגס	16	33

תת הבית הפאסיפי

	נצ.	הפ.
1. ל.א. לייקרס	38	12
2. פורטלנד בלייזרס	31	21
3. גולדן סטייט	26	26
4. סיאטל סופרסוניקס	25	25
5. פניקס סאנס	22	29
6. ל.א. קליפרס	8	41

هكذا من الاجل

مكنز من الاجل

המשך מודעות לוח מעמוד 21

מחפשת לדירה חמורה סדר ונקיון, לרווק 35. 03-791731 (20998)

דירות מרוהטות

מחפש משותף/ה לבית בכפר סבא, 90 דולר. 03-453849 (19146)

ביקוש דירות

זוג רציני מחפש דירה בשום רמת גן, לק"ע/השכרה, רצוי מיידית. 03-728804 (48909)

רמת-גן

4 חדרים ויותר

ברמת-גן, 4 גדולים, ק"ב, חניה, 80,000 דולר. 03-769749 (9230)

בורסה ובגבעת. 4 + מרפסות, 03-722248 (19041)

ברמת-גן, 4 חדרים, מטבח אמריקאי, 03-396747 (3976)

3-3½ חדרים

2-2½ חדרים

1-1½ חדרים

דירות בשכר חודשי

דירות מרוהטות

ביקוש דירות

בני-ברק

4 חדרים ויותר

3-3½ חדרים

2-2½ חדרים

גבעתיים

4 חדרים ויותר

3-3½ חדרים

2-2½ חדרים

1-1½ חדרים

דירות בשכר חודשי

דירות בדמ"פ

ביקוש דירות

פתח-תקוה

דירות למכירה

4 חדרים ויותר

בפתחדתקוה

דירות לאיכלוס מיידי

4 חדרים

3-3½ חדרים

2-2½ חדרים

1-1½ חדרים

דירות בשכר חודשי

דירות מרוהטות

דירות בדמ"פ

ביקוש דירות

גבעת שמואל

דירות למכירה

4 חדרים ויותר

3-3½ חדרים

2-2½ חדרים

דירות מרוהטות

קרית אונו

4 חדרים ויותר

2-2½ חדרים

3-3½ חדרים

2-2½ חדרים

1-1½ חדרים

דירות בשכר חודשי

ביקוש דירות

יהוד

4 חדרים ויותר

3-3½ חדרים

אור יהודה

3-3½ חדרים

חולון/בת-ים

דירות בשכר חודשי

תיווך לוי
משכיר דירתך
ללא הוצאות
תיווך
03-583677
שד' העצמאות 56 בת-ים

חולון

4 חדרים ויותר

ספוארה
בחולון
4 גדולים

4 חדרים ויותר

3-3½ חדרים

2-2½ חדרים

1-1½ חדרים

דירות בשכר חודשי

דירות מרוהטות

דירות בדמ"פ

חדרים מרוהטים

ביקוש דירות

בת-ים

4 חדרים ויותר

מודפון
03/38 38 38
שרות מודעות טלפוני
24 שעות ביממה
לבעלי כרטיסי אשראי

על המפה
מי ומי במשחק
...מן הארון

לך על בטוח לוח מעריב נדל"ן/עסקים

ראשון לציון

[illegible]

כפר סבא

[illegible]

"בניני אביהד"

בונים

בנין יוקרתי

[illegible]

עסקים

[illegible]

מייצגים משקיעים

פעילים/לא פעילים

בכל הענפים

עד 100,000 דולר.

[illegible]

"בגי"

שרותי ליווי

ברמה בינלאומית

(שפות)

[illegible]

הוד השרון

[illegible]

רמת השרון

[illegible]

חברה לאחזקה

ושרות למיכשור

תעשייתי מתוחכם

מיכשור רפואי

מכל הסוגים

ומערכות בקרה

[illegible]

רמלה

[illegible]

איזור השרון

[illegible]

הרצליה

[illegible]

נס ציונה

בהזדמנות

בנס ציונה

3 ו-4 חדרים

[illegible]

רחובות

[illegible]

רעננה

[illegible]

תיווך לוי

משכיר דירתך

ללא הוצאות

תיווך וועד.

03-583677

[illegible]

אזור

[illegible]

איזור הדרום

בבאר-יעקב

במרכז

דירות חדשות

ומפוארות

[illegible]

קבלת מודעות!

ב"מ 8.00 עד 20.00

לוח מעריב

מבצע מיוחד!!!

03-727630

03-739297

03-738707

לבעלי כרטיסי אשראי

هكذا من الاجل

לך על בטוח לוח מעריב עסקים

להשכרה 4 חדרים ברחוב מקווה ישראל, ק"ב. 03-235580, 052-555299
(15597)

בתל-אביב, בסדמה, 2 דירות מחוב רות. 03-810273, 03-759161
(15600)

בהרצליה-פיתוח, הזדמנות, מכירת משרדים – בבניין מיוחד! באזור מצוין! (בבניה אורן – דנסק). 052-573682
(15638)

במגדל שלום משרדים להשכרה

94 מ"ר-124 מ"ר 03-375331
(14476)

בשכ"ח בשדרות רוטשילד, ע"י נחלת בנימין

22 חדרי משרדים + מלפונים, מטבח, שירותים מקיר לקיר אפשרי 2,3,4,5 חדרים, בפרטים לפנות: 03-617315
(23679)

להשכרה קומה וחצי בתחנה המרכזית

(24266)

קומת משרדים אולם תצוגה

בדיזנגוף, בשכר חודשי אולם תצוגה 175 מ"ר + קומת מלפון, פינוי מיידי 03-262381, 03-293805
(25048)

להשכרה בשער ההלכה

120, 160, 180, 340 מ"ר.
(25779)

להשכרה משרדים בבנין חדש במרכז ת"א רח' פרץ 6

(26131)

להשכרה בבית מגדלור בן-יהודה–אלנבי קומה בשטח 950 מ'

(26646)

זהב 03/611001

24 שעות שרות מודעות טלפוני של זהב
לבעלי ברטיסי אשראי ויזה, ישראכרט, דיינרס

"נוס" שרותי ליווי ובילויי

מלווה ברמה גבוהה
03-243976, 03-235598
(21466)

בתי מלאכה

חנויות

בהזדמנות חנות ביפו ברחוב שבטי ישראל

חנות 70 מ"ר
052-540172
(26000)

בהזדמנות ביבנה שתי חנויות כל אחת כ-40 מ"ר

052-540172
(26028)

משרדים

אולמות

מידע "חם" מהנעשה בבורסה

03-654961
(26500)

רק אצלנו 10 אגורות לפעילויות מיכון להנהח"ש

(26977)

בבריסל מוצעים נציג ושירותי משרד

(10604)

ליבואן רהיטי גן מעץ בסגנון כפרי דרושים

(26138)

לפרוייקט תיירותי לשעות הפנאי לציבור הדתי מקדמי מכירות

(26956)

לתשומת לב המפרסמים בלוח מעריב

כל המפרסמים: להמשיך ולפרסם את מודעותיהם לאחר הפרסום הראשון, מתבקשים להתקשר לטלפון 03-251-333 (רב-קווי) ולמסור את מספר הפרסום הרצוי וכן את מספר הקוד כפי שהופיע בסוף המודעה
הקוד לפרסום חוזר הוא ללא תשלום נוסף עד 4 שבועות מיום הפרסום הראשון.
בקשות לפרסום חוזר מתקבלות כל יום עד שעה 18.00 ובשישי עד שעה 11.00 בלבד.

הנהלת מעריב

כוס יין התחנה פאב ארוחות עסקיות HAPPY HOUR בין השעות 19:00–16:00

(26978)

PHOSPHOROUS PAINT.
AMERICAN HAIR DOCTOR. C O M B
ELECTROSTATIC AIRCLEANER (EATER DUST +SMOKE +SMELLS + FUMES + BACTERIA) WITHOUT CHIMNEYS.
(13532)

Department for Industrial Cooperation and Investment Stuttgart

---

למכירה בהזדמנות חברה משגשגת בתחום השירותים

(24169)

דרוש בשכ"ח משרד כ"3 חדרים +

(24255)

בגדי עבודה לכל מטרה 03-374408 אופנת ייצוג

(24264)

החברת רכב לתקופה ארוכה יורופקאר

(25026)

"סיורים" ארציים ובינלאומיים לכל העמים

(25684)

מעוניין לסכור תוצרת ליפאן? בימלתנו לעזור!!

(25755)

מחפש לקנות סטוקים בענף הלבשה והנעלה

(26142)

החברה לבטחון כללי מודיעה:

מבצע המשמרה הפרטית שלך ולרשותך 052-910289

(26290)

בעל חנות 100 מ"ר + 40 מ"ר

(26404)

לך על בטוח לוח מעריב עסקים/עבודה

בן יבנה
מגרשים
לוילות

אבני תעשיה

לחברה תעשייתית
דרוש
באזור השרון
מבנה
תעשייתי

מופי
לאון יהודה
ובניו
מס'1
בשיווק
מיטענים

גרעינים

באורנית
בנה
ביתך

עבודה

3000

איש אחזקה
לעבודות גינון
ניקיון ותיקונים
5½ שעות ביום

מפתח ל"עבודה"
(מדורי המשנה מסודרים
על־פי סדר הא"ב)

3040	אחיות
3060	אינסטלציה
3070	אריזה ומריזה
3075	ביטוח
3080	גזירה ותפירה
3090	דיילות ומדריכות
3100	דפוס
3120	הנהלת חשבונות
3160	חיילים משוחררים
3200	חשמל ואלקטרוניקה
3220	ספרים וקוסמטיקאים
3240	מכונאים/הנדסאים
3280	יהלומים ותכשיטים
3290	רופאים ורוקחים
3295	עוזרת לבית
3300	מהנדסים
3320	מוכרים/ות וקופאים/יות
3330	מוסיקה ונגנים
3340	מורים ומורות
3350	מזכירות
3360	מחסנאים
3363	מטפלות ומלצריות
3365	מלצרים וטבחים
3380	מפעילי ציוד מכני
3400	נגרים ורפדים
3440	נהגים
3460	סוכנים/ות
3480	ספרים/ות
3500	עובדי בניין
3505	עובדי חקלאות
3510	עובדי מוסך
3520	עובדי מתכת
3540	עובדי ניקיון
3560	עובדי מטבח
3600	פחחות ומסגרות
3620	פועלים/ות
3640	פועלים/ות
3680	פקידות
3720	פקידות וקלדנות
3725	צבעים
3730	צילום והסרטה
3740	רפואה ועזרים
3760	שליחים/ות
3800	שמירה ואבטחה
3845	שרברבים ורתכים
3880	ביקוש עבודה
3920	הכשרה לעבודה

מכונאי מוסך
במטעים
שתי פעימות
דלק/שמן

יוצאי צבא
בעלי פרופיל
גבוה

עובדים
בעלי וספות
לעבודה מעניינת
בת"א

קבלני משנה
לעבודת
שטח

רק לחתיכות
ואינטליגנטיות
המשוחררות באופיין

בחור
אחראי

מתארגנת קבוצת
צעירים לקליטה
בקיבוץ

עובד אחזקה בכיר
לדים
תעשיות מזרחים
בבתים

עובדי
יצור

לחברה בחולון
דרושים:
1. גרפיקאי
2. מזכירה
לאנגלית

בוא/י להיות
מנהל/ת
ספריית וידאו
באימפריה
של קולנוע
דרושים
בבל הארץ

ל.סופרדייל" ברעננה
ובכפר השרון
דרושות עובדות
להרכבת צפורניים
מלאכותיות

מטנ'טפיות
מתלמדות
דרושות
ל"אסקוויר"

ל.מוניטין־נכסים"
איש/ת
מכירות
דינמי/ת + רכב

לעסקים ואן ליר באזור
השרון דרוש מעריך/ה

מנהל עבודה
לעבודה
קבועה
לחברה קבלנית

ללקוחותינו
דרוש עוזר צעיר!!!
לאיש עסקים ארופאי!!!

מחפשים
מועמדים לחברות
בקיבוץ מרום גולן

חוק ההזדמנות
שווה בתעסוקה
תשמ"א – 1981

לפניסית
ילדים
ליד נתניה

קבלת מודעות
03-611389
611623
625943
625880
לבעלי כרטיסי ישראכרט
ויזה ודיינרס
פתוח מ־9.00 עד 22.00

مكتب من الأصل

مكنزون الاحل

דיילות ואדריכלות

היטים משוחררים

מבנאים/ הנדסאים

חשמל ואלקטרוניקה

הלומים ומבשרים

לבורנטים ורוקחים

מהנדסים

דפוס

מבחנים/ קונדיטורים

אינסטלציה

שרברבות וגז

ביטוח

בניה ותפירה

הנהלת חשבונות

שירותי
הנהלת חשבונות
ממוחשבת

דרוש
סכני קירור
ומיזוג אויר
מנוסה

לחברה צעירה
בתל-אביב
דרושה
מנהלת חשבונות
מנוסה ועצמאית

לחברה גדולה
באזור
תל-אביב
דרוש:
ציינקורף

דרוש
דפס בלם
לבית דפוס גדול
בתל-אביב

בדחיפות
דפסים
ועוזרי דפסים

לסוכנות ביטוח
מהגדולות בארץ
למחלקת תביעות

לאופנת איקס פיקס
דרושה תדמנית
בעלת נסיון
ויכולת תפירת דוגמאות

"אדם לשרות אדם"
ארגון גג לטיפול
סיעודי

לקטוב לבית שירות מיטים
לרפואה שיקום וסיעוד בבית
דרושים
אחיות/ים מוסמכות/ים

לחברה ותיקה
ומבוססת המעניקה
שירותים גרפולוגיים
דרושים
מתמחים בגרפולוגיה

למעבדה רפואית
בת"א דרושה/ה
עובד/ת

דרוש
מהנדס חשמל

קורסים
בשרטוט ממוחשב
"אוטוקד"

מודעפון 03/38 38 38

שרות מודעות טלפוני
24 שעות ביממה
לבעלי כרטיסי אשראי

לך על בטוח לוח מעריב עבודה

מהנדס בניין צעיר
מכאי בניין צעיר
דרושים

למשרד לתכנון קונסטרוקציה בתל-אביב, טלפונים: 03-222911, 03-227497

(25983)

מוכרים/ות וקופאים/ות

3320

מוכרן אקדמאי עם נסיון בתחום המסחרי

קבלת מודעות!
מ-8.00 עד 20.00
לוח מעריב
מבצע מיוחד!!!
03-727630
03-739297
03-738707
לבעלי כרטיסי אשראי

לקרוסל קניון איילון דרושות מוכרות

מחפש תקשורים ו?? רוצה להקליט?? לנו

בסה מיוחדת לזמרים/ות צעירים/ות

דרושה מנהלת מעון יום

מורה לחינוך מיוחד

מזכירות

בצפון תל-אביב מזכירה בכירה אנגלית שוטפת

לסיון מרכז הדרכת מחשבים מזכירה

מחסנאי בעל נסיון

מחסנאי/חשמלאי רכב

מסעדות ומלונאות

3368

רוכשי מודעות בכל הארץ לפרסום בקארי בראשל"צ

1,000 ש"ח לחודש לצעירים/ות נמרצים/ות דינמיים

ל.אבילד" משווק מורשה י.ב.מ. דרושים:

דרושים אנשי מכירות/ סורקי שוק

צעירים דינמיים אחרי צבא

איש מכירות מנוסה בהפצת כלים וציוד מכני

ל"דפי זוהר" מדריכי טלפון מסווגים
דרושים/ות
נציגי/ות מכירות

03-7522214-8

(25737)

דרושים אנשי מכירות בענף הדפוס

סוכן ותיק אמין ונמרץ!!!

120 ש"ח לערב!!!

3365

סוכנים בענף הממתקים

דרושים מפיצים בעלי קווים קיימים

לארטל פרסומים בע"מ דרושים רוכשי מודעות מעולים

למפעל טקסטיל במרכז הארץ דרושים סוכני מכירות לאופנה צעירה

דרוש מרכז משק תמרים מנוסה למושב פארן בערבה

مكذا من الاصل

مكذا من الاهل

לך על בטוח לוח מעריב עבודה

חקלאי לניהול
פרוייקט פרחים
בראשל"צ

דרוש
מנהל עבודה
לפוסק פולקסוואגן
ברחובות

עובדי משק

עובדי חקלאות

שומרות ומטפלות

עובדי אומן

פקידות וקלדנות

לתפקיד
מעניין
באור־יהודה

דרושה
מזכירת
מנכ"ל

פקידה

לחברת
"יבוא
ברמת־גן

דרושה
מזכירה
בעלת נסיון בייצוא
למשרד ייצוא
בתל־אביב למשרה
מלאה כל השבוע

למשרד עורכי דין
עובד/ת
מזכירות
ארכיון

למפעל סריגים
דרושה קופאית
מגשה המלצות חובה

עבל –
שרותי כח אדם בע"מ
פקידת כח אדם

תפלילנות
כתבות
מזכירות
והנהח"ש

לחברה בהרצליה
(גבול רמת־השרון)
דרושה פקידה
כתבנית אנגלית עברית

דרושה
פקידה
לניהול משרד

למשרד הנה"ח
דרושה
קלדנית
מנוסה

דרושות
מעבדות תמלילים מנוסות

דרושה
אישה
דוברת גרמנית

בעלים/ות

בנסיונים

דרוש
מכונאי
לשיפוץ
מנועי דיזל

עבל
שרותי כח אדם
בע"מ
יוצאי חיל־אויר
וחימוש

דחף 03/611001
24 שעות
שרות מודעות טלפוני
של
דחף
לבעלי כרטיסי אשראי
ויזה, ישראכרט, דיינרס

לך על בטוח לוח מעריב עבודה/מכוניות

צבעים
3725

למשרד ציבור בתל-אביב דרוש צבע לעבודה מסודרת. 03-255428
(10797)

צילום ודגמנות
3730

ריפוי שיניים
3740

מכונאי שיניים

שליחויות
3880

שליח/מחסנאי
חרוץ
ורציני
אחרי צבא

משכורות גבוהות !!!
שליחים +
קטנועים/וספות

שמירה ואבטחה
3800

גרפיקאים ומדפיסים

דרוש/ה
גרפיקאי/ת
מבצע/ת

למשרד
אדריכלים
ועיצוב
פנים

"לפיתקית"
דרוש מונטז'/ית
בעל/ת נסיון
למח' דפוס משי

הכשרה לעבודה
3920

מכוניות
4000

"אוטו
מוטו"
מציע
למכירה

מבקשי עבודה
3880

אילן בע"מ
בורגשוב 70, תל-אביב
03-283984 03-293005

בזול!!!

גיל
קאר
רכבי
1600 סמ"ק
בהספקה
מהירה

ב.מ.ו 16,900 ש"ח
אאודי 80 17,600 ש"ח
אופל קדט 14,400 ש"ח
אופל אסקונה אוט. 16,300 ש"ח

יורופקאר
השכרת
רכב
למכירה
מכוניות
עם אחריות
פיאט 127 1985
פיאט רגטה 1985
רנו 5 סופר 1986
רנו 9 ספרינטר 1986

תל-אביב, הסגר 43
03-337951

מהפך
ברכב
המשומש
במכונית
אפשטיין
20%
במזומן
80%
ב-36
תשלומים
פרטיות,
מסחריות,
טנדרים
ומשאיות
03-411000
03-429695
קונים במזומן
ובמחיר הוגן
פרטיות,
מסחריות,
משאיות
וטנדרים
(ראה מודעתנו בכל הגיונים)
(26085)

מיידי בנמל
03-5462039
אאודי 80
צורה חדשה!

מכוניות
03-825140

"רכב
ישראלי"
(בתשלומים)
מכוניות
משופצות
באחריות
03-839653

מעוניין לקנות
מפרטי בלבד

אוטוקאר

אאודי

אופל

אסקונה

אלפא רומיאו

צליל מכון
רדיו לרכב
אזעקות
ואביזרים
עבודה אמינה ובאחריות
מחירים נוחים
על קנית רדיו מייד
- התקנה חינם! -

THE BEST
"דה בסט"
מיטב
הרכב
03-447152

קבלת מודעות
03-611389
611623
625943
625880
לבעלי כרטיסי ישראכרט
ויזה ודיינרס
פתוח מ-9.00 עד 22.00

هكذا من الاجل

مكذا من الاحل

מכוניות

יעקב מייזליץ מכוניות הצומת

03-330142
03-333054

קונים מכוניתך מיד ובמזומן

מחיר מקסימלי למכוניות מיד ראשונה, צבע מקורי, קים נוסף!

אפשרות החלפה, האשראי הזול בשוק!!!

דרך פ"ת 72 פינת יצחק שדה 1, מול בית מעריב.
(11973)

נתקעת בלי מכונית?

יורופקאר

השכרת רכב

מחירים מיוחדים

תל-אביב 03-337951
ירושלים 02-248464
חיפה 04-671348
באר-שבע 057-36166
אילת 059-74580
טבריה 06-721158
לוד נתב"ג 03-9721280
(25021)

אוטוסטביל קמנה, 1978, מטאורו + מזגן + הגה כוח. 03-737643 (4481)

אוטוסטביל אומגה, ברונזה, 1979, מסם לשנה, חשמלית. 03-596579 (11612)

אוטוסטביל 1981, פרזגים + רדיו כבוד 1983, אפשרות החלפה. 03-839993 (12235)

אוטוסטביל 1973, אחרי אוברול כללי + מסם + תוספות. 03-900128 (17100)

אוטוסטביל דלתא, נסה מנוע 5735, מודל 78, מצב טוב, 122,750 ק"מ. 03-785102/3 (22441)

אוטוסטביל דלתא דיזל, 1978, חשמלית. 065-86476 ובבית: 065-84307 (22776)

אוטוסטביל אומגה, 1983, אוטומטית + כל התוספות. 03-258804 (24497)

אומגה 83 סגנה, 4 דלתות, 2,500 סוס"ק. 03-9523672 (19786)

אומגה, 1974 + 13 סקוד + הגה כוח + מזגן. 03-720846 (15912)

אומגה 83, מכונפת, חשמלית, ראשונה, 4 צילינדרים. 03-348413 (25507)

אלקסיס 77 אחרי שיפוץ כללי. 03-794435 (19372)

אלקסיס 1979 עם כל התוספות במצב טוב, חדש, טלפון בעבודה: 052-83140, בבית: 03-499338 (13682)

אלקסיס, 1979, אחרי אוברול + גד, מצב מצוין. 04-935830 (19836)

אלקסיס מוזה, 1978, דבל קבינה + תוספות. 03-232511 03-234913 (20127)

אלקסיס 1977, קבינה כפולה, יד ראשונה. 052-543480 (25407)

אלקסיס 1979, 8 צילינדר במצב טוב + ארגז. 03-323171, בבית. (24203)

אלקסיס 1979, 6 צילינדר, נכנס אמנו, יד ראשונה. 06-577777 (23851)

אלקסיס 1979, יד-ראשונה, מסודר, 13,000 ש"ח. 052-77545 (9931)

אלקסיס 79, מצוינת, ראשונה, מסם אפס ק"מ + קבלה ותעודת אחריות מוסך מרשה. 03-7519482 (3591)

אסטין 77 + תוספות, יפהפיה. 03-495639 03-363865 (23532)

אסטין 1979, מסם חדש 5,000 ק"מ. 03-5517468 ש"ח 25,000 (10757)

בהזדמנות!!! ביואיק סקילרק 1983, חשמלית + כל התוספות (מתנבל חברה) מסודר. 03-739141 (10720)

ביואיק סקיילארק 2500, 1982, הגה כוח (חדשה). 052-77127 (15199)

ביואיק בקלרק 1980, שני צבעים, כד... 067-67618 (15091)

ביואיק סקיילארק, 1981, טיפולים + תוספות, חשמלית. 03-242006 (23472)

בליזר 1979, 8 + כל התוספות, חמוד. 03-447152, 03-842777 (22385)

בליזר 81, סילברנה מידה + כל התוספות האפשריות, מכבי בהזמנה, 73,000, 30,000 ש"ח. 06-462795 (11477)

בליזר 82, שחורה, כוח מזגן, צמיגים. 03-426408 03-614187 (20084)

גורבט משפט לשכירות, חדה, אוטוסטביל, באחריות הרכבה. 051-24935 (7615)

ברקודה 1971 כבבים 1975, 11 מתקפל 7,000 דולר. 03-321728 (20335)

ג'אגואר, ג'יפ, 1981, אוטומטי, מזגן, ... 03-752126 (26822)

דאיהו, 1970 + מזגן, מצב מצוין, מצב נכון. 03-845682 (19743)

דודג' 1974 + מזגן, צבע מקורי, פרטי + טורבו. 052-24914 (25135)

דודג' אריס, 1983, 52,000 ק"מ, פרטי. 03-361257, 03-383362 (22463)

לודג' קורונט, 1972, מצב טוב, 3,250 דולר. 03-286746 (12932)

דודג' דארט 1975 + מזגן, מכבי. 052-543471, 052-86768 (20615)

דודג' אספן 1978, מזגן + כוח, אוטומטי, פרטי. 03-424035 (15586)

דודג' אספן קופה, יפהפית, 1979, מכבי... 02-535479 (22496)

דודג' דארט 1973, אוטומטית, במצב מצוין + מסם. 03-677825 (22752)

דודג' אספן, 1977 + מזגן + רדיו-טייפ, יפהפית. 03-894225 (26898)

דרים 69, מרשה, 03-741893, מ-12:00 עד 15:00 (20771)

ג'יאם קופה 70, יפה, מסם לשנה + מזגן. 03-383144 (13928)

יפהפיה!!! דודג' אריס, 1982, פרטי, ראשונה, חשמלית. 03-445623 (22791)

לדשמן 72, צבע + מזרנה, מכבי... 03-5053648 (20604)

למכירה אוטוסטביל דיזל 96, 1983, 8 צילינדר, יד ראשונה, 60,000 ק"מ, מידה, כל התוספות, במצב מצוין, לפנות לטלפון 03-200385, בשבת 06-229870 (10598)

לרציניים!!! אוטוסטביל 1979, סופר 8, קלאסיק, טורבו. 04-952571 03-705490 (15767)

סוסמן קטנה, 1979, 4 צילינדר, כל התוספות. 052-547083, 052-540825 (12243)

(12232)

חלפי וולוו אורגינליים

לפרטיות, מגשים לספק ולמוסכים, חלקי מכונות, אביזרים וכד'. שחם בע"מ יצחקשרה 37 תל-אביב (23224)

ב.מ.וו.

0 ק"מ, ב.מ.וו. 316, 1987, מסירה במקום, אפשרות אשראי. יעקב מייזליץ מכוניות הצומת 03-333054, 03-330142 (20152)

100,000 אפשרויות!!! מהפך בשוק המשומשות!!! רק 20% במזומן ו-80% ב-36 תשלומים!!! פרטיות – מסחריות – מודלים – משאיות – מכל הדגמים!!! המכונית אפשרית קנים במזומן ובמחיר השוק!!! משאיות – מודלים – מסחריות – פרטיות!!! 03-429695, 03-411000 (19534)

320, 1982, אוטומטית + מזגן, 80,000 ק"מ, מצב מצוין, 33,000 ש"ח. 03-9228985/8 (13537)

320, אוטומטית, 1983, חדשה, חשמלית. 03-265514 03-826092 (25960)

520 אי, 83, מידה + תוספות, אפשרות להחלפה. 03-267478 (25551)

316/2 1986, אוטומטית, מזגן, כח + תוספות. 03-945527 (22979)

1602, 1972, פרטית + אוברול. 03-471259 (17016)

1602, 73, במצב מצוין. 06-221513, 06-231421 (26347)

320, 4 אי, אוטומטי, 1987, אפשרות החלפה + תוספות. 053-688338 (19505)

316/4, 1984, דיזל + מזגן + תוספות, מצב מצוין. 03-917141, 03-9229407 (20991)

315, 1982 כסופה, ספוילרים, 75,000 ק"מ, צמיגים 205. 03-257831 (9139)

315, 83, 67,000 ק"מ + מסם + מזגן, מצב מצוין. 03-384345 (26259)

316, אוטומטית 1983 + מזגן + מערכת שמע. 03-427744 (18644)

316, אוטומטית, 1985, שחורה, כל התוספות האפשריות. 03-826389 03-5561686 (11659)

316, 1985, דיזל + התוספות, אפשרות להחלפה. 03-585224, 03-869224 (16831)

316, 1986, אוטומטית + מזגן וכל התוספות האפשריות. 03-934876 (20592)

316, 1800, 1983, אוטומטי + מסם + תוספות. 03-916651 03-732521 (19395)

316, 4/85, לשנה חדש, ראשונה, כחורה. 051-38611 (15736)

318, 83, רב חדש, מזגן, 5 צבע. 03-768541 (25607)

318, 79, מצב טוב, מזגן + מזגן אדום. 052-543957 (19413)

318, 1978, יד ראשונה, מצב טוב + חשבון. 055-81650 (25319)

318, 1978, אוטומטית + מזגן, שחורה. 03-733306 (10108)

318 אי, 1986, ראשונה, שחורה, כל התוספות. 03-779403 (15477)

318-316, 1982-1983-1987 (אפשרות להחלפה). 03-839993 (14878)

518, 1983, 5 הילוכים + כל התוספות האפשריות. 03-729455 (11831)

518, 1979, אוטומטית במצב מצוין + מסם, פרטית. 03-880806 (18708)

518, 1978, אוטומטי, הדרה + מסם לשנה + מערכת. 03-7520044 (9856)

318 79-78, אוטומטית, מצוינת, ביטוח + תוספות. 03-5462039 (26514)

1978, יפהפית, עובד שולית, לשמור התגרה. 03-9323076, 03-916804 (7854)

ב.מ.וו. 318, 1978, אוטומטי, מזגן. 03-9230325 (8191)

ב.מ.וו. 318 1979 + מזגן מודר מודרן. 03-715278 (18585)

ב.מ.וו. 520 אי, 1983, 5 הילוכים, כחול, מידה, בתלוות חשמל, מחירון. 03-377302 (10647)

ב.מ.וו. 316, 85, 1800, מלפון: 052-24943, ובבית: 052-28578 (24492)

לרכב! פיטה!!! 318 1980 אוטומט + תוספת בהזדמנות. 03-909769 (9985)

ג'יפים

100,000 אפשרויות!!! מהפך בשוק המשומשות!!! רק 20% במזומן ו-80% ב-36 תשלומים!!! פרטיות – מסחריות – מודלים – משאיות – מכל הדגמים!!! 03-429695, 03-411000 (19533)

81, 4 צילינדר, כיסוי + גגונים, שמור. 02-638136 (15401)

6 צילינדר 1981 + מידה, במצב מעולה. 03-727413, 03-441313 (7369)

אינטרנשיונל, 1974, מצוין למשוק, במצב מעולה. 052-543538 (6596)

אינטרנשיונל סקאוט 2, 1975, צבע בלון, ראשון לציון... (9676)

ג'יפ 6, מנוע בלון, 1975 + אוברול ארוך. 052-87449 (20327)

ג'יפ וויליס ארוך 1964, במצב טוב. 03-341036 (18726)

יפהפיה!!! 6 צילינדר ארוך, טנדר, 1983, בחודש. 03-445623 (20498)

לנדרים בבלון ג'יפ ג'יפ 54 + מסם. 08-462587 (19356)

לנדקרוזר!!! מרק 8 ד 4x4 מגבהה!!! + תוספות. 052-82979 (25505)

טויוטה בכריש לאחר תאונה, לפי שני... 03-909764 (22911)

טויוטה 1984 + מזגן (מהעצרה 30% מחירה למחירון!!!) 052-543875 (16640)

קומנדר דיזל 1970 + מסם לשנה, במצב מעולה. 03-915865 (21074)

דייהטסו

100,000 אפשרויות!!! מהפך בשוק המשומשות!!! רק 20% במזומן ו-80% ב-36 תשלומים!!! 03-429695, 03-411000 (19523)

1000, שרייד 1985/1986, חדשה, כחורה, מהשכרה 16,500 ש"ח, אפשרות בתשלומים... 03-286434 (26366)

1984, שרמה, הגלה, מזורת, 1300. 03-373393 (18760)

שרייד 1983, במצב מצוין. 08-410590 03-953781 (23376)

דייהטסו שרייד 1983, ראשונה!!! אפשרות החלפה... 03-379797 (18986)

דייהטסו 1000, פטרית + מזגן 1983, מהשכרה לשמור. 03-9613666 (15706)

דייהטסו 1000, 5 הילוכים, מודל 82, מצוינת. 055-42041 (20073)

דייהטסו שרייד 1983, ראשונה, מזגן, 46,000 ק"מ. 03-9228548 (23899)

הדרמה סייהו!!! שרייד, 1983, 57,000 יפה. 03-470918 (23117)

(17064)

שרייד 1000, 1983, ראשונה, 5 הילוכים + מזגן. 67,000 (9412) 03-357342

שרייד 1985, 45,000 ק"מ, ישנות מתנה!!! 052-546552 (20637)

שרייד מודל 86, ראשונה, 15,000 ק"מ + תוספות. 03-294141 (18085)

שרייד 1983, 13,000 ש"ח, 63,000 ק"מ. 052-70015 (16731)

שרייד 83, אוטומטי + מזגן, ראשונה. 052-448833 (20060)

שרייד 84 + מזגן, מהשכרה לשנוור. 03-336231/349 53,000 (21329)

שרייד 83, ראשונה מהשכרה + מסם + מזגן, פרטית. 03-374017 (9218)

שרייד 82, אחד מהודת, שלישית, ספורט, מסם יולי, 11,500 ש"ח. 08-472036 (10391)

שרייד 1985, ראשונה, מסם לשנה + מזגן. 03-853912 03-880812 (13369)

שרייד 1986, פינאנס מזגן, תוספות, פרטית. 03-9127372 03-916908 (19444)

שרמנט אל.סי. 1300, 1983, מזגן, 46,000. 052-457112 (22567)

שרמנט 1300, 84, יד ראשונה, מודרן. 03-9360710 03-9324368 (19357)

ונוס

100,000 אפשרויות!!! מהפך בשוק המשומשות!!! רק 20% במזומן ו-80% ב-36 תשלומים!!! 03-429695, 03-411000 (19530)

240 ג'יאל, 1967, 5500 ק"מ, הגה כוח, מזגן מצוינת. 04-842520 (15085)

240, ג'יאל, 1983 + תוספות, אפשרות החלפה בנונה. 03-799500 (19052)

240, ג'יאל, 1986, 3,000 ק"מ, מלפון. 03-265696 (23481)

760, 1984, יד ראשונה, במצב טוב. 055-42253 (25803)

343, 1977, שמורה, 052-39597, לא בשבת. (10702)

1983, 340, מידה, 2.1 ליטר, אוטומטית. 055-91961 (21013)

144, 69, מכונפת, לנצרים בבוד. 03-704565 (18780)

144, מודל 1974, אוטומטית, מצוינת, מחירון. 052-454987 (26084)

144 מודל 73, אוטומטית, יפה + חסר... 03-956443 (18774)

144 אוטומטית 71, 03-587121, לבקוע מקאורה 15:00-08:30 (22802)

244, 1976, אחרי אוברול, מכבי מעולה + מזגן + מסם. 053-688360 (14293)

244, ג'יאל, 1979 + מזגן + סופר, במצב מצוין. 03-789775 (20159)

245, 1978, ראשונה, סטיישן, רב דיזל. 03-249332 ש"ח 18,900 (16896)

245 סטיישן 90,000, 1981, 2000 סולי שיח, מצוינית, מודרן, אוטומטי. 06-570552 (23739)

בהזדמנות, מודל 66 סטיישן, 1976, פרטית. 04-736506 04-977176 (6978)

ג'יאל 1983, 240, יד שניה. 057-616324 (15437)

ג'יאל 1980, 93,000 במצב חדש + מזגן + הגה כוח. 057-79829 (13524)

אלנו 1976, 2000, אוטומטית, 244 + מזגן + הגה כוח, יפהפיה + מסם. 03-315846 (10761)

אלנו 245, 1979, סטיישן, במצב מצוין. 03-470636 052-574212 (12913)

אלנו ג'יאל, 1983, 244 + מזגן + הגה כוח, מחירון. 051-30122 (25111)

אלנו 240, 1987, 3000, סמאו + כל התוספות, 1,500 ק"מ. 08-235449 (21161)

מבדק

הרצליה פיתוח
052-559159, 7 דקות נסיעה מצפון ת"א

ס.מ.ס.
ליד הקניון בר"ג
03-780892

• בדיקת רכב לקניה + שרותים לבדיקה
• ליווי שוטף למה המוכר ... בשוק בשער...
(20212)

מכוניות "טוב-גל"

סוכן ב.מ.וו

דגמי 1987

ב.מ.וו 316, 318, 518, 520

הסוכנות מייחה אפשרות ההחלפה • מבחר משומשות. 03-222344 (22381)

קונים להעברת ההסכם מצוין. להצעה בהזדמנות הטובה: 03-997192, 03-320387 (26780) 03-573113

הונדה

מבחר רכב 1979, ג'יאל, אחרי אוברול... 03-653624 (11432)

סולו 1974 סטיישן + מסם, לא בשבת. 03-746887 (20522)

וולוו

לנצ'יה

מרצדס

מצברי ריילייט

מצבר אריה עם בטוח "אריה"

הזדמנות!!! מכוניות ללא חשש
פג'ו ג'י 5
מסחרי 1984
39,000 ק"מ
(22447)

מרצדס 200

אופל

מודר פורד 1983, 504, פרית, במצב מצוין. 06-395874 (22646)

משאיות

100 000 אפשרויות!!! מהפך בשוק המשומשות!!! רק 20% במזומן ו-80% ב-36 תשלומים!!! פרטיות – מסחריות – מודלים – משאיות – מכל הדגמים!!! המכונית אפשרית קנים במזומן ובמחיר השוק!!! 03-429695, 03-411000 (19510)

בהזדמנות מ"פ 1974, 280 כ"ס הגה... 7517193 (19173)

סאאב

חילופי חלקים משומשים לסאאב, סאאב פורד. 4975161 בתשר. (19069)

סאאב 99, 1971 + מסם, מיכבי מצוין. 03-882726 03-845047 (18903)

סאאב סטיישן 74, מצב טוב, 4,200 ש"ח. 055-82791 (23822)

סובארו

100 000 אפשרויות!!! מהפך בשוק המשומשות!!! רק 20% במזומן ו-80% ב-36 תשלומים!!! פרטיות – מסחריות – מודלים – משאיות – מכל הדגמים!!! 03-429695, 03-411000 (19270)

1300, 1986, חדשה, (אפשרות החלפה). 03-7915420 (7168)

1300, 1982, שניה, פרטית, במצב מצוין + מסם. 884883 (19629)

1300, 1986, כסף + מזגן + אוטוקה, לא בשבת. 052-22251 (14347)

1300, 1980, כחורה, יד ראשונה. 03-638848 (18743)

1300, 1986, כתום + מזגן, ראשונה. 03-881224 (18782)

1300, ד.אל, 1983, 38,000 ק"מ, שמור. 03-364310 (19046)

1300 קופה, 1986, 4000 ק"מ (אפשרות החלפה + פיננסי). 03-251914 03-749567 (20535)

1300, שמורה 1982, מסם + סוכרת. 03-917941 (24230)

1300, סיטי, 1983, ראשונה, כחורה. 03-452742 (26172)

1300 קופה, 1986, חדשה, 1,600 ק"מ. 03-721777 03-721964 (6145)

1300, אוטומטית, 1983, 36,000, במצב חדש. 03-344977 (6247)

1300 1984, אוטומטית + מסם, אפשרות להחלפה בחודשה. 08-225258 (6251)

1300, 1983, 140,000 ק"מ, מסם יוני. 03-491262 (6476)

1300, 1982, 120,000 ק"מ, מסם חדש. 03-491262 (6593)

1300, 1986, סימאלי חדשה + אבזר. 03-746153 (7587)

1300, קופה, 1986, כחורה, 25,900 ש"ח. 03-442352 (7650)

קבלת מודעות!
20.00 עד 8.00 מ'
לוח מעריב
מבצע מיוחד!!!
03-727630
03-739297
03-738707
לבעלי כרטיסי אשראי

לך על בטוח לוח מעריב מכוניות

יעקב מייזליץ
„מכוניות הצומת"
03-330142
03-333054

מציעים למכירה
מחלקה ראשונה:
מיד ראשונה
צבע מקורי
ק"מ נמוך!!!

ב.מ.ו 316, 1987 אוטומט
אאודי 80 0 1987 ק"מ
פיאט איביזה 1986
ב.מ.ו 518 i אוטומט + מזגן
ב.מ.ו 316 84 כחדשה
אסקונה 1.3 84 אוטומט
אסקונה 1.3 83 אוטומט
מרצדס 280, 82 ספורט
(25906)

כיסוי לבנדה
מבצע!!!
בפברואר
אוטרון
TURBO
65 ש"ח
כולל

"ספרי שוקי"
הפצת ספרים
לועדי
עובדים
בכל הארץ

קבלת מודעות
ללוח מעריב
לבעלי כרטיסי
אשראי
„פרסום"אידיאל"
03-227-117
03-221-550
פתרון כל הזמן
25 שנות מוניטין

1800 אוטומטית
1986 חדשה
בת חודש

כואב
לך
הגב?

מ.מ.מ.
ליד הקניון בר"ן
03-780892
מבדק
הרצליה פיתוח
052-559159, 7 דקות
נסיעה מצפון ת"א

בסחוקי
ראשל"צ

בסחוקי
ראשל"צ

מבצע!
סחוקי 1000, 1986

ב„רכבית"

סיאט

סוזוקי

סיטרואן

סימקה-קרייזלר

פולקסוואגן

פיאט

סקודה

פורד

[illegible]

هكذا من الاهل

هكذا من الاصل

סיטרויין–ווקס
הווקס הנותן
הגנה מושלמת
למכוניתך
אחביל ברום 03-380327

מזכירות אלקטרוניות
"ג'נרל אלקטריק"
"נשיונל פנסוניק"
+ הפעלה

ביקוש רכב

בתי שער לובקה

לתשומת לב המפרסמים בלוח מעריב

כל המפרסמים להמשיך לפרסם את מודעותיהם לאחר הפרסום הראשון, מתבקשים להתקשר לטלפון 333–251(03) (רבקה) ולמסור את מספר הפרסום הצרים וכן את מספר הקוד כפי שהופיע בסוף המודעה.
הזמנות לפרסום חוזר הנה כלא תשלום והמקסימום עד 4 שבועות מיום הפרסום הראשון.
בקשות לפרסום חוזר מתקבלות בכל יום עד שעה 18.00 ובשבת עד שעה 11.00 בלבד.
הנהלת מעריב

חלפי רכב

רוצים לקנות

חברת "דגון" למכירות פומביות

נגבו!!!
מילון פיאט
57–839–55

מלונות למכוניות

מכוניות להשכרה

מכירה ושרותים
5000

מציעים למכירה

אופנועים וקטנועים

אופנועים זה "דינמית"
מכירה – קניה – החלפה
חדשים ויד שניה

מבדק
הרצליה פיתוח
052-559159, 7 דקות
נסיעה מצפון ת"א

מ.מ.מ.
ליד הקניון בר"ג
03-780892

קונים
ציוד משומש
למטבחים
מסעדות
וקונדיטוריות

אופנה

אומנות

טלפון מיוחד
לקבלת מודעות
לוח מעריב
ומשפחתיות
24 שעות ביממה
885-885
לבעלי כרטיסי אשראי בלבד

אופניים

איתור רכב גנוב

אביזרים לרכב

ברכה
אלקטרוניקה
בע"מ
"יבוא
ושיווק

"סטוויך"
פטישון
השמלין

"מכוניות צפרון"
בהרצליה!!!
רנו 9

טומי
קאר
סוכנות פיאט
צפון ת"א
03-449139

החלפת רכב
ישן בחדש
ואביזרי יוקרה

מ.מ.מ.
ליד הקניון בר"ג
03-780892

מבדק
הרצליה פיתוח
052-559159, 7 דקות
נסיעה מצפון ת"א

דפוס יוסי עבודות דפוס אופסט בלט בריכה

שירות מהיר ושיב מעולה רח' רבוצינסקי 69 רמת־גן 03-7519841, 03-7518428

(16459)

[illegible]

אחזקת דביקות

[illegible]

אמנות

[illegible]

אסטרולוגיה

[illegible]

אריזות

[illegible]

אריזי קרטון

[illegible]

בגדים ומטבעות

[illegible]

במות ובידור

[illegible]

בריאות

[illegible]

בתי־אבות

[illegible]

בתי־כנסת

[illegible]

גיהוץ

[illegible]

גנרטורים

מ.פ.ה. הנדסת חשמל בע"מ

– ייצור גנרטורים וציוד בזק – – סוכנויות/שמל פלאי פרנ. – – טרנספורמטורים לייטות מהירות מותני חשמל – קבלים בזאליק 129 ר"ג 03-7519146

(108611)

גרפולוגיה

[illegible]

דודי שמש וחשמל

[illegible]

הובלות

[illegible]

הודעות

[illegible]

הלבשה והנעלה

[illegible]

הלוואות

אילן רז השקעות בע"מ הלוואות לשכירים לפיתוח עסקים ולמימון רכב משומש 03-285244/5

[illegible]

סקור ההלוואות הלוואות לשכירים קבועים

[illegible]

הלוואה בריבית נמוכה 052-543202 03-346069

[illegible]

לוח מעריב הודעות בטלפון חייג 292 777 הודעות משפחתיות ולוח

וידאו טייפ

[illegible]

זכור!!! אסמור זה המקור! עד 18 תשלומים

[illegible]

אסמור ת"א העליה 25 אסמור ר"ג ז'בוטינסקי 79 אסמור ועדים דרך פ"ת 4

[illegible]

ריכוז גנות

[illegible]

צפרירים איטום גגות

[illegible]

חיות בית

[illegible]

למכירה אוכפי בוקרים רצינים

[illegible]

חקלאות

בריחת פרדסים להחלפת זן כולל הרכבה

[illegible]

חימום והסקה

[illegible]

חשמל ואלקטרוניקה

[illegible]

תיירות

מתכנן טיול לחו"ל הקיץ? יורופקאר השכרת רכב.

הסמור 43 ת"א 03-337951

(25032)

מכונות

[illegible]

מכוניות

[illegible]

זכור!!! אסמור זה המקור! עד 18 תשלומים

מלגזות צבעוניות מכל הסוגים
- מסך "14 ב־780 ש"ח.
- מסך "20 ב־1,090 ש"ח.
- מסך "22 ב־1,380 ש"ח.
- מסך "27 ב־1,550 ש"ח.

אסמור ת"א העליה 25. אסמור ר"ג ז'בוטינסקי 79. אסמור ועדים דרך פ"ת 4 ת"א.

(25158)

מלונות

[illegible]

חיסול ספטים מלאי 1986 הנחות 50%–20% עד 28/02/87

[illegible]

ש.ט.ר יהודה בוגרשוב 54 תל־אביב שטיחים ספטים וריצוף P.V.C

[illegible]

מרקטים

[illegible]

כלי נגינה

[illegible]

היום גם אתה יכול לרכוש פסנתר ערבי חדש וטוב בפחות מ־4000 ש"ח

[illegible]

במה חופשית לפסנתרנים צעירים בדיזנגוף סנטר

[illegible]

הקניה הטובה בכלי הנגינה חלילית

[illegible]

תוכל לקבל SIMMONS התופים האלקטרוניים הטובים בעולם!

[illegible]

הגיע משלוח L.P־מ

[illegible]

ניפרות FENDER במבחר דגמים

[illegible]

חדשות 'כליזמר' 40 חנויות כליזמר לרשותך בכל הארץ

[illegible]

לבעלי "יזה עדיף" כלי נגינה בתנאים הנוחים ביותר

[illegible]

"מלניק פסנתרים" 40 שנה בשוק פסנתרי איכות

[illegible]

בפסנתרים אל תתפשר ואל תתפתה יעוץ ושרות מקצועי רק ריקרדו

[illegible]

כריתת עצים

[illegible]

ליאורים

[illegible]

מזרנים

[illegible]

מוזיקה

מבצע מפוצל רק 1650 ש"ח

[illegible]

מחשבים

[illegible]

מתפנה בוגר מדעי המחשב

[illegible]

יעד מחשבים בשיתוף

מ.כ.ל.

מחשבים שילוב מושלם של מחשבים תואמים SPRING

מבצע מחירים חסר תקדים במוצאי שבת מצאת השבת עד חצות ובכל יום ראשון 20:00–09:00 * אספקה מיידית

(25966)

גולן מחשבים עד 12 תשלומים תואמי APPLE, IBM

[illegible]

هكذا من الاحيل

לך על בטוח לוח מעריב מכירה ושרותים

הכל על חשבון אולמי שושנים

תפריט מיוחד
חתונות
★
בר מצוה
★
בריתות

רח' המסגר 45 ת"א 03-335444/5/6

שמחות
5908

שי לועדי-עובדים
5902

השנה מתנות לחג
א. סאורי יבוא ושיווק
ישירות מהיבואן לוועד

שמחות
5910

שמלות כלה
5920

שיעורים
5925

שיפוצים
5950

חב' הארבעה
מבצע
לחגים סיוד
דירות וחדרי
מדרגות עבודות
אינסטלציה
בנית שלד
שפריץ חוץ
ופנים
03-827026

"אדם שרותים"
כל סוגי השיפוצים
ע"י בעל תעודת אומן

א.א. שפוצים
סיוד חדרי מדרגות
ושיפוצים בכלים
כולל צבע

"הע' שיפוצים,
אינסטלציה, צבע,
חשמל חיפוי עוח
03-5460702, 03-5463018

ריפוי ועיסוי
5885

"הכבר"
מסז'
מרגיע
באוירה נעימה

ללכת בגדול עם כסף קטן באולמי דליה

- ליל כלולות חלומי במלון ★★★★★
- שמלות כלה מקוריות במבחר עשיר
- צילומי סטודיו פרג' דיזנגוף ת"א
- צילומי וידאו
- טיפול יופי במלון ★★★★★
- תפריט עשיר לפי בחירת הלקוח
- בר אמריקאי בכניסה
- פרחים ססגוניים
- חלה גדולה
- עוגת כלה מפוארת

מחיר המנה 28 ש"ח

ובנוסף השרות, האיכות והאמינות של אולמי דליה

אולמי דליה ת"א, רח' המסגר 68
טל' 03-3388337

קליית קפה
5863

רהיטים
5870

ערית מזרחי
יצור
מיטות
ילדים
ונוער

קח 500 ש"ח

עבור הסלון הישן שלך. במפעל
אראלקו
תמצא: מער' סלון
ב-6
תשלומים
ללא ריבית

ציוד תעשייתי
5200

צילום
5810

ציוד אמבטיות
5822

"זאב"
חידוש אמבטיות
בבית

השחר
חידוש אמבטיות
בבית
במבצע

קוסמטיקה
5840

קופות רושמות
5850

קורסים
5855

הנהלת חשבונות
שבועיים
לימודי נסיון
חינם!

קיט ונופש
5860

סירות וגלשנים
5702

סירות מירוץ
חדשות ומשומשות

סירות גומי

ספורט ומחנאות
5710

ספרים
5720

ספרים משומשים
בתחנה המרכזית ת"א
החנות הגדולה בארץ

עתיקות
5740

פאות
5750

פרסומים
5770

ציוד בנין
5780

ציוד למסעדות
5783

משאבות
5662

מ. אמתי בע"מ
משאבות
לבניה
תעשיה
וחקלאות

ניקיון ופוליש
5690

מ.מ צוות בע"מ
שרותי ניקיון
ואחזקה: משרדים,
מוסדות, מפעלים,
בתי-חולים ומרפאות

נשק ותחמושת
5685

סיעוד
5698

מערכות קול
5620

קול – פון

מערכות
תקשורת
"מזכירות"
מכל הסוגים
גם להשכרה

מקררים
5640

מכונות תפירה

מעדנות קירור

מערכות אזעקה

חברת כביסון

מודיעה
החל מ-1.1.87
השרות
למכונות
כביסה ומדיחי
כלים
PHILCO
ZANKER
הועבר לחב'
שרות רם
03-813424-5
03-821070
ת"א-יפו
קיבוץ גלויות 8, אזור שרות:
ת"א-דרום, ר"ג, בני ברק,
גבעתיים, יפו, בת-ים, חולון,
ראשל"צ, רמלה, לוד, חוף
בת, אשקלון, עד קרית גת.

שרותון
052-911511
רעננה

מכונות כתיבה וחישוב
5530

מכון גרף
מכונות כתיבה וחישוב

מכשירי חשמל

מ.ש. ברמן בע"מ

שואבי אבק
ופולישרים
HOOVER
מצננים
אוסטרליים
טלויזיות וידאו
רדיו טייפים
J.V.C.
אובנים
DELONGHI
ומוצרי חשמל
ביתיים
03-833981
קיבוץ גלויות 45 ת"א

מכונות חדשות

מכונות כביסה
5510

חלפים
למכונות
כביסה
עשה זאת בעצמך.
ייעוץ והדרכה
חינם!!
"מנדי"

לך על בטוח לוח מעריב שידוכים/ירושלים

מבצעון צביעת חדר מדרגות עד 4 קומות. 400 ש"ח. 03-390023 [illegible]

[illegible]

נווה אתי בע"מ,

מבצעים:

* ★ כל עבודות בניין
* ★ תוספות וקירות אבן
* ★ זיפות וסיוד גגות

עם אחריות 10 שנים. מחירים נוחים. טלפון: 052-35792

(21927)

שרותי הודעות בטלפון

שרות לקבלת הודעות בטלפון ללוח מעריב בכרטיסי אשראי: ויזה, ויזה + 30, ישראכרט ודיינרס 03-227117, 03-227118, פתוח רצוף (פרסום "אר"ר)

(20659)

שרותי משרד

תכשיטים וכלי כסף

תנורי בישול ואפיה

תריסים

שמות

שידוכים

7000

שידוכים לדתיים אקדמאים וישיבות המלך על ידי מחנכת "שידוכי" 03-256941 אחה"צ

(7538)

[illegible]

CNM 2265, WESTWOOD BLUD NO 672, LOS ANGELES CA 90064

(25758)

[illegible]

בטעות? ZVI ZAMECHEK
62-40 WOODHAVEN BLVD.
REGO-PARK, N.Y 11374

(22428)

הכרות

בחו"ל

אירופאית
נאה
רווקה

OUIZMAN
17 RUE TREILHARD 75008 .
PARIS.TEL. 003314561100

(3948)

[illegible]

לוח ירושלים

דירות

1000

[illegible]

בהזדמנות
בבית שמש
קוטג'ים
בני 6 חדרים

052-540132 "אדירים" בערב

(26047)

פנויים/פנויות
פתחו את
ערב ההרשמה השני

אנו ממשיכים

„מקום בצמרת"
קוטג'ים עם גינה
בלב ירושלים!!!

"ווס"
שרותי ליווי ובילוי

"בל"
שרותי ליווי
ברמה בינלאומית
(שפות)

נרשמו לנישואין

7050

המועצה הדתית
קרית-ים

[illegible]

هكذا من الاصل

هكذا من الأصل

רמות־צרפתית, 4, לוקסוס, נוף, גינה, (25996) 02'865463 ,160,000

ברמות־שרת, 4½, ק"א, הסקה פרטית, בריכה. 02'430976, בשרב. (25559)

באזור יוקרתי ברחביה בנין חדש ומפואר בבניה נמוכה, דירת־גג 7 חדרים, מרוהטת + מרפסות יפות, טמפרטורה גבוה, „מורשה" 243021 ,228633

(26755)

בגילה, 4 מפוצלים, בחניה, נוף מרהיב, הסקה פרטית + מרפסות, ק"ג (ללא תיווך, יש חנ'). 02'634316

(26668)

בבית־הכרם, 5 + מרפסה + דירת 2, נוף. 02'243971 (26877)

בקומה 4 + מרפסת ג, 130,000 .. (26915) 02'666218/9

(10084)

בהזדמנות! בבנות אגו 5 יחידות + חצר + גינה. 02'221945 (15543)

"מקום בצמרת"

(26134)

(26134)

בחיפה. 4, מרפסות 02'272210 ... (20619)

עבודה

3000

עסקים

2000

דירות בשכר מרשי

1500

הוק הזדמנות שווה בתעסוקה תשמ"א — 1981

לפי חוק זה אסור למעביד לפסול אדם לעבודה מחמת מינו או מצבו המשפחתי ...

דרושים אנשי מכירות ירושלמיים

לחברה מובילה בענף הפרסום

החכונות הדרושות: השכלה תיכונית חריצות הגינות הופעה נאה בעל רכב

(24265)

מגרשים

דירות מדהימות

לבית החולים "ביקור חולים" דרושה מזכירה למשרה מלאה

למפעל מקסטיל דרוש/ה תופר/ת מקצועי/ת

דירות ודירות

חיילים משוחררים

מבחים/ קונדיטוריים

מכבאים/ הנדסאים

מהנדסים

מורים ומורות

מזכירות

שמירה ואבטחה

מסעדות ומלונאות

ביקוש עבודה

מציעים שקל"ל מכירות

מכוניות

4000

אוסטין

אופל

אלפא רומאו

אמריקאיות

עובדי מתכת

פורשים/ות

מבצעים

בחורה אחראית לטיפול ב־2 ילדים (שעות גמישות)

מודים

ביבים

וולוו

מזדה

פוגיאוט

פיג'ו

פקידות ופקידות

ב.מ.וו

סובארו

רפואת שיניים

סוזוקי

טויוטה

פולקסווגן

פיאט

פורד

רנו

אוטובוסים ומשאיות

אופניים

מכירה ושרותים

5000

מציעים למכירה

רוצים לקנות

בגדים ומסבנות

בריאות

בתי כנסת

אופנוע

וידאו טייפ

טלוויזיות

מכשירי ח.ש.מ

כלי נגינה

כספות

מחשבים

מקררים

מיזוג

ציוד בניין

צילום

רהיטים

דיבור ועיסוק

שרותי משרד

תנורי בישול ואפיה

שידוכים

7000

בן זוג

בת זוג

חוגים

לוח חיפה

דירות

1000

וילות ובתים

בשפולה

וילה

3 מפלסים

בנטהאוזים ודירות גג

4 חדרים ויותר

א. עמית ושות בע"מ

מציעים דירה

מפוארת בת 4 חדרים

להחלפה

דירת 4½ חדרים

בבית הכרם

הוצאת ספרים גדולה ומוכרת
מעוניינת להפיץ את ספריה
ומקימה רשת הפצה
באזורים:
ירושלים, גוש־דן, חיפה והצפון.

אם את/ה:
- ★ בעל רכב.
- ★ מעוניין להגדיל את הכנסתך בשעות הפנאי.
- ★ חרוץ ובעל מוטיווציה.
- ★ אמין.

— מקומך איתנו!

אין צורך בנסיון קודם — אנו נכשירך לעבודה. תנאים טובים למתאימים.

לפרטים נא לפנות: ת.ד. 20050 תל־אביב, מיקוד 61200 וציין: עבור הוצאת ספרים

לחברה מבוססת בתחום הפירסום וקידום מכירות
דרוש
מנהל סניף
לאזור חיפה והצפון
בפרטים לפנות בטלפון מס' 03-376869; 03-379392 לרוברט או צביה

דרושים
מנהלי מכירות — סופר וייזרים
בעלי נסיון מוכח בתחום רכש מודעות לפרוייקט חדש וייחודי
עבודה בכל הארץ
תנאי שכר מיוחדים + רכב צמוד + בונוסים (כולל נסיעות לחו"ל).
המעוניינים יפנו בכתב לת.ד. 36944 או בטלפון מס' 03-379392, 03-367869 לצביה או נדי

איש מכירות
הצטרף גם אתה ל"שווק" הצוות הגדול, המפיק מוספים מיוחדים במעריב, ותהיה גם לך הזדמנות להרוויח כ־5000 ש"ח (אם אתה באמת טוב).
טלפן לזאב או ליוסי־אגודת־עמותה: 332171, 333041, 03-333107, 333087, 332106, 332070
נ.ב. — אצלנו מילה היא מילה והכסף בזמן...

לשיווק מוספים מיוחדים במעריב
דרוש
מנהל חשבונות
סוג ג'
תיאור התפקיד
- ★ ביצוע פעולות חשבונאיות שוטפות
- ★ הכנת ספרי החברה לקראת מאזן שנתי
- ★ טיפול בנושא בנקים ותזרים מזומנים
- ★ שליטה, פיקוח וביצוע הגבייה
- ★ שליטה, פיקוח וביצוע הוצאות החברה
- ★ ביצוע תשלומים לספקים

מועמדים מתאימים בעלי נסיון מוכח ושימשו כמנהלי חשבונות עצמאיים יתקשרו לטלפון 333107 למיכאל. עדיפות לבעלי רקע בתחום העיתונות או משרד פרסום.

לשיווק מוספים מיוחדים במעריב
דרוש/ה
מפיק מוספים בעיתונות
תיאור התפקיד
- ★ נסיון מוכח בהפקת מוספים בהיקף גדול
- ★ ידע טוב בגרפיקה
- ★ נכונות לעבודה בתנאי לחץ

בעלי נסיון מוכח (עדיף במשרד פרסום) יפנו לד־אב לטלפון 333107

מועדון מטיילי מעריב
סופשבוע לחרמון
20-21 בפברואר 1987
נסיעה דרך ואדי מילק, עמק בית־נטופה, ברכת רם, מג'דל שמס, ביקור ובילוי באתר החרמון, סיור בראש־פינה, ביריה, מוזיאון התנ"ך והגלריות בצפת.
כולל: אוטובוס, הדרכה, לינה במלון "נוף הגליל" בצפת, 4 ארוחות (אחת באתר ר"ג במלון), קפה ועוגה.
פרטים והרשמה: "מועדון מטיילי מעריב", רח' קרליבך 2, תל־אביב, ☎ 03-439207

מחפש עזרה בחינוך ילדיך? קנה להם את "מעריב לנוער"!

האם כבר קנית וקראת
AK

חוק הזדמנות שווה בתעסוקה תשמ"א — 1981
לפי חוק זה אסור לעביד לקבל אדם לעבודה מחמת מינו או מעמדו האישי או הורות, אלא אם אופי או מהות של התפקיד מחייבים הבחנה ...

דוקטי 87
350—650 סמ"ק
האופנוע הטוב ביותר בעולם!!
במחיר הכבוד שלא יחזור! — אפשרות בתשלומים —

כל המעוניינים בניוז יפנו בכתב אל: ברית ידידי הגר, תל־אביב, ת.ד. 3333

לוח באר שבע
דירות

לוח נתניה
דירות

מבצע בקדמת נתניה דירות 3–4 חדרים

לוח אשדוד
דירות

קורס קלדנות ועיבוד תמלילים ב־ס.ל.מ.

להשכרה אולמות למשרדים ומסחר.

[Small-print classified listings in columns under headings such as: דירות, 2–2½ חדרים, 3–3½ חדרים, 4 חדרים ויותר, דירות בשכר חודשי, עסקים, מכירה ושירותים, הצעות עבודה, מכוניות, מקררים, טיעוד, צילום, קוסמטיקה, שידוכים, מסחריות, מרצדס, משאיות, סאאב, סובארו, סיטרואן, פורד, פיג'ו, רנו, אופל, אוטובוסים והסעות, אמריקאיות, ב.מ.וו, דייהטסו, מזדה, וולוו, חנויות, משרדים, מבני תעשייה, מגרשים, עבודה, בריאות, ביטוח, חימום והסקה, ריפוי, מחשבים — illegible at scan resolution]

مكذا من الاصل

هكذا من الاصل

לחברת אלקטרוניקה פרטית
דרושה
מזכירה למנכ"ל
שליטה מלאה והדפסה מושלמת בעברית ובאנגלית
נא לפנות, בצירוף פירוט מלא של קורות חיים ונסיון עבודה קודם, אל: ת.ד. 16480 תל-אביב 61163.

לחברת שקם בע"מ
דרושים
(1) קופאיות
באיזור גוש דן
הכישורים הדרושים:
1) ידיעה טובה בעברית ובחשבון.
2) השכלה 10 שנות לימוד לפחות.
3) גיל 23 עד 40 שנה.
4) תושבות חולון, בת-ים, גבעתיים, ר"ג, ב"ב, פ"ת.
– אין צורך בנסיון קודם.
– הכשרה במקום.
המעוניינות בפרטים נוספים תפנינה בימים: א', ג', ה', ו', בין השעות 8.00 עד 12.00, לטלפון 03-5121418.

(2) מנהל מחלקת מזון
לחנות – יפו
הכישורים הדרושים:
1) ידיעה טובה בעברית ובחשבון.
2) השכלה 10 שנות לימוד לפחות.
3) רצוי תושבי איזור יפו, חולון, בת-ים.
4) עדיפות לבעלי נסיון קודם.
המעוניינים יפנו למר עזרא צמור בימים א' עד ו', בין השעות 8.00 עד 12.00; 16.00 עד 19.00, לטלפון: 03-5121528.

לחברת מחשבים מהוותיקות בארץ
דרוש
חשב
תיאור התפקיד:
★ ניהול מחלקת הנהלת-חשבונות (ממוחשבת).
★ תכנון, יצור והפקת דו"חות כספיים ואחרים להנהלת החברה.
★ תמחור מוצרים ושרותים.
★ השתתפות בקביעת מדיניות בענייני מכירות, שרותים, הנה"ש וכו'.
הכישורים הדרושים:
★★ גיל – עד ארבעים.
★★ נסיון מעשי של חמש שנים לפחות בתפקיד דומה.
★★ ידיעת אנגלית ברמה טובה.
★★ שלב מירבי בהנהלת-חשבונות (מדופלמים).
★★ בוגר ראיית-חשבון/ יתרון
★★ התחלת עבודה – מיידית.
★★ נכונות לעבודת יום מלא (כולל יום ששי).
★★★ ציפיות סבירות.
על המעוניינים לפנות בכתב-יד, בצירוף קורות-חיים, אל: חברת מחשבים, ת.ד. 26184 תל-אביב, מיקוד 61261, משרת חשב.
★ סודיות מובטחת ★

לחברת מחשבים מהוותיקות בארץ
דרוש
מחסנאי פקיד טכני
תיאור התפקיד:
★ ניהול מחסן חלפים ברמת מכלולים ורכיבים.
★ ניהול, רישום ומעקב של המערך הלוגיסטי של החברה.
★ ניפוק ציוד ואביזרים ללקוחות.
★ מעקב וניהול מלאים – ציוד ורכיבים.
הכישורים הדרושים:
★★ גיל – עד ארבעים.
★★ נסיון מעשי בניהול מחסן של 3 שנים לפחות.
★★ ניהול מחסן רכיבי אלקטרוניקה/ יתרון.
★★ ידיעת אנגלית ברמה טובה.
★★ התחלת עבודה – מיידית.
★★ נכונות לעבודת יום מלא (כולל יום ששי).
★★ ציפיות סבירות.
על המעוניינים לפנות בכתב-יד, בצירוף קורות-חיים, אל: חברת מחשבים, ת.ד. 26184 תל-אביב, מיקוד 61261, משרת מחסנאי
★ סודיות מובטחת ★

לבית-הספר יד נתן להנדסאים חקלאיים
דרושים
בשנה"ל הנוכחית תשמ"ז
א. מורה מהנדס לחוזק חומרים וטכנולוגיה של מתכת – ½ משרה
ב. מורה למתמטיקה – ⅓ משרה
ג. מורה למחשבים – ½ משרה
לשנה"ל הבאה – תשמ"ח
א. 2 מורים לאנגלית – ½ משרה לכ"א
ב. מורה לחנך – 20 ש"ש
ג. מורה למכונות חשמל – 4 ש"ש
ד. מרכז מגמת תעשיה וניהול
לקביעת ראיון, יש להתקשר לבי"ס יד נתן, טל' 04-912242; 04-912243.

לחברת אלקטרוניקה פרטית
דרושים
1. מנהל כח-אדם
בעל נסיון עם כח-אדם ברמה גבוהה
2. או"ש
מהנדס/טכנאי ייצור וניהול, בעל ידע ונסיון בכתיבת נהלים וטפסים. רצוי נסיון במיחשוב.
נא לפנות, בצירוף פירוט מלא של קורות-חיים ונסיון עבודה קודם, אל: ת.ד. 16480, ת"א 61163

JERROLD
מס' 1 בטלוויזיה בכבלים
דרושים מיידית
מהנדסים/ טכנאי אלקטרוניקה
לתכנון ביצוע ושיווק
מערכות טל"כ – CATV גדולות
רצוי ידע ב-CATV, אנטנות, שידור וקליטה, לוויינים, תקשורת ומחשבים
אתגר, עניין ותנאים למועמדים המתאימים
נא לפנות, בצירוף פירוט מלא של קורות-חיים ונסיון עבודה קודם אל:
טלמוסיקה
ת.ד. 45 גבעתיים 53100

לחברה מובילה בענף הפרסום
דרושים אנשי מכירות
מחיפה וירושלים
התכונות הדרושות:
• השכלה תיכונית
• חריצות, הגינות, שקדנות
• הופעה נאה
נסיון קודם – יתרון
רכב פרטי – חובה
המועמדים יעברו קורס מכירות מקיף ע"ח החברה.
תשובות בכתב-יד לשלוח לת.ד. 20050 עבור "אנשי מכירות".

לחברת שקם בע"מ
למפעל הייצור – חולון
דרושים
1. חשמלאי מוסמך
בעל נסיון מוכח באחזקה.
בעל ידע טוב בפכונות ובמכניקה.
2. איש אחזקה
ידע בהידראוליקה וחשמל.
נסיון בתיקון מכונות עיבוד מזון.
המעוניינים בפרטים נוספים יפנו לטל' 03-806824, גב' פנינה יצחקי.

מכון ויצמן למדע
דרושים/ות
• לבורנט/ית
הכישורים הדרושים: בעל תואר B.Sc או M.Sc בביוכימיה/ביולוגיה או כימיה; נסיון בעבודה ביוכימית (אנזימים – קביעת פעילות וטיהור חלבונים, עבודה עם תאים). משרה 6/87.
• הנדסאי/ת
הכישורים הדרושים: נסיון בתכנון מיכשור מדעי מכני ומכניקה עדינה; נסיון ויכולת ניהול משא ומתן; ידיעת השפה האנגלית; רצוי נסיון בתכנון ובשרטוט בעזרת מחשב. משרה 7/87.
נא לפנות בכתב, בצירוף קורות חיים ונסיון קודם, אל מחלקת כח אדם, מכון ויצמן למדע, רחובות 76100 – בציון מספר המשרה.

למוסד ציבורי גדול בת"א
דרושים:
1. מפקח בניה
דרישות התפקיד:
תואר הנדסאי/טכנאי בנין
תיאום ופיקוח על עבודות פיתוח ובניה בבתי קברות הצבאיים בארץ.
2. גנן ראשי
גנן מוסמך/טכנאי נוף
תיכנון, ביצוע ואחזקת הגנים והערכות השקיה בבתי קברות צבאיים.
★ המועמדים יפנו בכתב בפרוט קורות חיים בציון מס' טלפון, לת.ד. 7093 ת"א מיקוד 61006, עבור מס' 538.
★ רק מועמדים מתאימים יענו.

דרושה
מרכזנית
(תדקס)
+ כתבנות עברית
מ-08.00 – 17.00.
5 ימי עבודה בשבוע.
לפנות בכתב יד לת.ד. 26340 תל-אביב, מיקוד 61263 "עבור מרכזנית".

מ.ר.ב. הנדסה בע"מ
דרושים לנו
★ **מזכירה בכירה**
למשרדנו בחיפה
★ **הנדסאי בניין - מנוסה**
לפיקוח באזור נתניה
(הכרחי מגורים במקום).
נא לפנות בכתב-יד לת.ד. 44550 חיפה 31445
סודיות מובטחת

כפר הנופש נואייבה
ים תיכונית בחוף מכמורת
מגבש את צוות הבידור לעונת 87
דרושים בחורים/ות
בעלי הופעה נאה וכשרונות בתחומים: משחק, שירה, ריקוד, מוסיקה והפעלה חברתית/בידורית
לפנות בשעות 9.00–16.00 לאסתי
טל. 96397, 053-93113/4

לחברת שקם בע"מ
למפעל הבשר – חולון
דרושים
1. קצבים
2. פועלים לאריזה
המעוניינים בפרטים נוספים יפנו לגב' פנינה יצחקי.
טל' 03-806824.

למדינה במרכז אמריקה
דרוש
מומחה לשווק
מוצרים תעשייתיים להכשרת צוות מקומי להדרכת מפעלים קטנים ובינוניים בנושאי שווק.
הכישורים הדרושים:
תואר אקדמי בשווק • נסיון הדרכתי ומעשי בשווק מוצרים תעשייתיים • שליטה טובה בספרדית
משך העבודה – כחודשיים – יציאה מיידית.
לפנות טל. 03-434341

רשות הנמלים ישראל
ללשכה המשפטית במשרד הראשי בתל-אביב
דרוש/ה
עורך/ת-דין
כישורים נדרשים:
ותק של 3 שנים • ניסיון בחוזים, מכרזים ורכישות • ידיעת השפות עברית ואנגלית על בוריין.
מועמדים יפנו בצרוף קורות חיים בכתב יד למח' כח-אדם ברשות הנמלים, דרך פתח תקוה 74, תל-אביב, טל. 03-338911, לא יאוחר מיום 24.2.87.

מכון ויצמן למדע
למרכז החישובים
דרוש
מתכנת מערכות
הכישורים הדרושים: תואר במדעי המחשב או הנדסה; נסיון של 5 שנים לפחות במערכות IBM VM ו/או DEC-VMS; רצוי ידע בתקשורת מחשבים
נא לפנות בכתב, בצרוף קורות חיים ונסיון קודם אל מחלקת כח אדם, מכון ויצמן למדע, רחובות 76100, בציון מספר המשרה 1/87

לחברת שקם בע"מ
דרוש
עוזר לניהול ענף כספים
הכישורים והנסיון הנדרשים:
1. ידע ונסיון בניהול כספים
2. תורים מוכנים וקשר עם הבנקים
3. עדיפות לבוגרי כלכלה / מינהל עסקים / חשבונאות.
המעוניינים יפנו בימים א', ג', ה', ו', בין השעות 08.00–12.00 לטל. 03-5121457.

לחברת שקם בע"מ
למגדניה-חולון – דרוש
קונדיטור ראשי
(לניהול מקצועי)
באים בחשבון רק תושבי גוש דן, בעלי נסיון בשטח המקצועי!
המעוניינים יפנו בכתב לת.ד. 8751 תל-אביב-יפו או לטל. 03-806824.

לחברה ארצית בענף החשמל
דרוש מחסנאי
עם ידע בחשמל
לפנות בכתב בצירוף טלפון לת.ד. 1845 רמת-גן.

למפעל מזון גדול באזור חיפה
דרוש
מכונאי מכונות סגירה
★ ידע ונסיון במכונות סגירה אנג'לוס
★ תנאים מצוינים, שכר גבוה למתאים
לפנות למנהל כח אדם ת.ד. 1287 קרית מבון

לחברה בתל-אביב דרושה
פקידה
הכישורים הדרושים:
1. שפת-אם אנגלית – הכרחי.
2. נסיון בהדפסה במעבד-תמלילים באנגלית ובעברית.
נא להתקשר טלפון: 2-373071-03 ולפנות לדני.

עיריית תל-אביב-יפו
דרוש
סגן/ית מנהל אגף התנועה
תמצית תאור התפקיד:
אחראי על נהול תכנון ואחזקה מערכות הרמזורים והבקרה ותאום פרוקים תחבורתיים.
כישורים דרושים:
מהנדס אזרחי בעל ידע ונסיון של 9 שנים לפחות בתכנון מערכות רמזורים, תנועה ותחבורה. כושר נהול צוות עובדים, כושר נהול משא ומתן.
בדבר פרטים נוספים נא לפנות לטל' 437302, 437305

המשרד להשכלה ולייעול הבניה | משרד העבודה והרווחה האגף להכשרה ולפיתוח כח אדם
המרכז הלימודי לטכנולוגיות הבניה "מלט"ב"
דרוש מיידית
מורה/מדריך למיזוג אויר וקירור
מעוניינים יפנו למזכירות המדרשה 03-804208

דרושה
פקידה/מרכזנית
כולל הדפסה
שעות העבודה 8.00 עד 16.00
לפנות בכתב "משגב", פוקוביץ 48, המחלקה

כתיבה במכונה בבי"ס למסחר "רימון"
ת"א, רח' דיזנגוף 85

לחברת מחשבים
דרושים
1. **מנהל שווק**
נסיון מוכח הכרחי.
2. **נציגי מכירות**
☎ 03-7516159
לפנות לאודיה

המכללה הטכנולוגית אורט
תל-אביב – ע"ש סינגאלובסקי
דרך ההייקים 28, ת"א
טלפון 396171
דרוש/ה
ספרן/נית
בית-ספר

חוק ההדרכות שוות בתעסוקה התשמ"א-1981

...דוד באר-שבע

...ם גדולה ומוכרת

...רשת הפצה

מנהל סניף

איש מכירות

מנהל חשבונות
סוג ג'

סופשבוע לחרמון
21-20 בפברואר 1987

"שבעה כוכבים" בע"מ גאים להציג

הקומדיה המדליקה

חזרה לנעורים
"חביב, אדיב ונדיב" חדשות
שבוע 10
"מקסים" תל־אביב
"מיטשל" ירושלים
"עצמון" חיפה
"היכל" הרצליה

היא יפהפיה ונשואה למיליונר
הוא חתיך ונוכל מתוחכם
היא היתה עבורו...

מטרה חמה
"הוד" תל־אביב
9.30, 7.15, 4.30 :חול

חנה ואחיותיה

★★★★★ ידיעות אחרונות
נבחר לקומדיה הטובה ביותר של השנה
שבוע 14
"שרון" תל־אביב
"לילי" רמת־גן
"אמפי" חיפה
"רון" חדרה
"אורות" באר־שבע
"אסתר" אשקלון

חדש! מועדון הסרט הטוב בקולנוע "לימור" ת"א
ימים א' ו' בשעה 22.00 "הכבוד של פריצי" ג'ק ניקולסון קתלין טרנר

סרטו של פרנסיס פורד קופולה ("הסנדק" - "ראסטי ג'יימס")
"פרנסיס פורד קופולה עשה סרט קלאסי. סרט נפלא"
The Movies
להתחתן שנית
PEGGY SUE Got Married

היום, אחרי שהיא יודעת הכל, האם היתה עושה משהו אחר?!
קתלין טרנר (הכבוד של פריצי)
ניקולאס קייג' (בירדי)
שבוע 5
"לימור" תל־אביב 9.30, 7.15, 4.30
"רב־גת" חיפה
נבחר ע"י "טיים" ו"וילג' ווים" לאחד מעשרת הסרטים הטובים של השנה!

גולן גלובוס-קנון ישראל מציגים
רוברט רדפורד דריל האנה דבורה וינגר
משפט הנשרים
שבוע 9
"סינמה 1" תל־אביב
"חן" כפר־סבא
"אכדיה" הרצליה
"יובל־אור" טבעון
פסטיבל וודי אלן

בקולנוע "בית ליסין" תל־אביב
א' עד ה': 22.00 בלילה
תום קרוז קלי מקג'יליס העד
אהבה בשחקים
שבוע 25
"סינמה 2" תל־אביב
"עצמון" חיפה
"אורות" רעננה
"רון" נהריה
"חן" שדרות
מתנ"ס מגדל־העמק

פול הוגן זוכה פרס גלובוס הזהב 1987
קרוקודייל דנדי - הסרט האוסטרלי שהפך ללהיט ענק בארה"ב ובאירופה!
קרוקודיל דנדי
Crocodile Dundee

"הוגן - יוצא מן הכלל. גיבור עם הומור וקסם"
הכוכבת החדשה לינדה קוזלובסקי
שבוע 2
"דקל" ת"א 9.30, 7.15
"באר" חיפה
"אור 1" ירושלים
בקרוב בקולנוע "רון 1, 2" ראשל"צ

הוא נסיך מזרחי. היא יפהפיה אמריקנית שנחטפה להרמונו...

נסטסיה קינסקי · בן קינגסלי
הרמון הנשים
בכורה ארצית
"בן־יהודה" תל־אביב חול: 9.30, 7.15, 4.30
"עדן" ירושלים 9, 7, 4.30

הקשר הנורבגי

ORIONS BELTE
"מותחן פוליטי מרתק על רקע נופים מרהיבים
★★★★ ציון טוב מאוד" (ידיעות אחרונות)
"ציון טוב מאוד" (גלי צה"ל)
שבוע 5
בתי קולנוע "לב" דיזנגוף סנטר תל־אביב
ימי חול 2, 5, 7.40, 9.40

סופרגראס
או שהוא מאוד חכם
או שהוא אידיוט מושלם
בכל מקרה הוא מסתבך...
הלהיט של לונדון הגיע לארץ!

THE SUPERGRASS
להיטים בבצוע: גרייס ג'ונס, "פרנקי הולך להוליווד", בוב מרלי ועוד.
שבוע 2
"תמוז המחודש" תל־אביב 7.30 - 9.40

בגליון השבוע של
השבועון לצעירים
מעריב לנוער
2 פוסטרים נדירים
● סיימון וניק מ"דוראן־דוראן"
● רב־פוסטר של ברוס ספרינגסטין
האמת על "דיאטות הפלא"
הכר את המורים על פי הכוכבים
מחכים למייקל ג'קסון
עם רגל אחת בצה"ל
בגדי הסבתא החדשים
ברברה מצאה בית חם
לרקוד אותה בשביל הכושר
על בנים ועל בנות
בחן את עצמך
ראש גדול
★★★ המצליחנים ★★★ הסאי מורים ★★ מורה מחליפה ★★★ סודי בהחלט ★★★ אכלת אותה ★★★ יותר מוזר מהדמיון ★★★ זהו בידור ★★★ סיפור מתח ★★★ שלח מכתבך על פני המים ★★★ לוח מודעות ★★★ נפגשנו ★★★ קטעים ★★★ על עקום ★★★ יומולדת ★★★ אחרון אחרון חביב ★★★
השבועון לצעירים
מעריב לנוער

מחר לכל המשפחה
סגנון
חיים. גבר בן 37 מחפש אימוץ. הוא מצטער שמעולם לא אימצו אותו, "אבל לא מאוחר מדי", הוא אומר. ■ סמדר בת־אדם.
שושלת. שבט פרנקפורט. האם נאוה, הבנות דורין, עלמה, עדנה והבן ליעם. מי דוחף את מי? לאן? איך חיים עם זה? ■ דבורה שפירא.
נוסטלגיה. היהודים האחרונים בפולין. סיפור מסע בעקבות השרידים. ■ עפרה ישועה־ליית.
דיוקן. השופט צבי ברנזון. בן 80. טבעוני. מגדל בגינתו בירושלים את כל הירק העולה על שולחנו. ■ ברוך מאירי.
התעמלות לעצלנים / תלמה הדר. ■ יש לך חתן בשבילי? ■ אופנה / יהודית דגון ■ מטעמים בסגנון עולמי / רותי קינן.
מעריב

מועדון מטיילי מעריב
3 ימי טיול ונופש באילת
24 עד 26 פברואר 1987.
ביקור באנדרטת לוחמי הנגב, שדה בוקר - ביקור בקבר בן גוריון, מרכז המבקרים החדש במצפה רמון, סיור בעיר אילת ותצפית על בקעת הירח, שיט על ספינה, נסיעה חזרה דרך ים המלח וירושלים לינה במלון "אביה סונסטה", שתי ארוחות בוקר, שתי ארוחות ערב.
פרטים והרשמה:
"מועדון מטיילי מעריב",
רח' קרליבך 2, תל־אביב, ☎ 03-439207.

מעריב
התיאטרון הקאמרי
עירית תל־אביב - יפו
שבתעתון
בוקר אקטואליה ותרבות
בהשתתפות:
שר הכלכלה והתכנון גד יעקבי
על היחסים בין המערך והליכוד ועל תקציב המדינה
★
מוחמד מצרווה
על דיפלומט ערבי־ישראלי ראשון בשרות החוץ
★
ד"ר בני חבוש
על היבטים רפואיים מיוחדים בגיל הזקנה
★
"מולייר"
הצגתו של תיאטרון חיפה מגיעה לתל־אביב. שיחה עם יעקב בסר (המתרגם) וגדליה בסר (הבמאי). קטע מתוך ההצגה בהשתתפות: לאורה ריבלין, יוסף אברורדה, דליה שימקו ומוחמד בקרי.
★
המוסיקאים אלי מגן (קונטרבאס) ואבי אדריאן (פסנתר)
על מוסיקה קלאסית, מוסיקה קלה וג'אז
★
דונית פורת ורמי ברוך
על הצגתו החדשה של התיאטרון הקאמרי "המסע של אבא טאבורי"
★
מראיינים:
טלילה בן־זכאי ואבי בטלהיים
שבתעתון יתקיים ביום שבת, כ"ב בשבט תשמ"ז, 21 בפברואר 1987, בשעה 11.00 לפנה"צ, באולם התיאטרון הקאמרי.
כרטיסים במחיר 8 ש"ח בלבד להשיג בקופת התיאטרון הקאמרי. המחיר למנויי התיאטרון הקאמרי ולקשישים בעלי תעודת־קשיש ת"א - 4 ש"ח.
הקופה פתוחה מדי יום בין השעות 10.00 עד 13.30 ו־17.00 עד 20.30.

הגנה
עשה לך מנהג - קח עמך חייל לדרך
הריסון פורד
דרמטי...נועז... ובלתי נשכח...

חוף היתושים
בקרוב

"הסטוריה של צחוק" CBS (הוד)
"צחוק ביד רמה" (Newsweek)
"ווּפּי גולדברג עושה לג'ק פלאש מה שאדי מרפי עשה לשוטר מבברלי הילס" (Washington Post)
ווּפּי גולדברג

ג'ק פלאש המקפץ
Jumpin Jack Flash
הרפתקה שכולה קומדיה! או קומדיה שכולה הרפתקה!
שבוע 6
"גת" תל־אביב 5, 7.15, 9.40
"אואזיס" רמת־גן
"רב־גת" חיפה

هكذا من الأهل